

CITTA' DI VILLORBA

PROVINCIA DI TREVISO

COMUNE DI VILLORBA

Piazza Umberto I°, 19 – 31020 – Villorba (TV)

SISTEMAZIONE PIAZZE COMUNALI RIQUALIFICAZIONE DEL CENTRO DI CATENA

PIANO DI SICUREZZA E DI COORDINAMENTO

(redatto in riferimento al singolo cantiere interessato ai sensi dell'art. 100 e allegato XV del D.Lgs. 81/08 e s.m.i.)

Ns.Rif. 2028.19

Gennaio 2021

il tecnico

Ing. Aleardo Scalco

GREGGIO DONA' & C. – Società di Ingegneria S.r.l.

Tel. 0422.543961, fax 0422.420060 – e-mail: greggiodona@tin.it – pec: greggiodona@pec.it

Viale della Repubblica 253E – 31100 Treviso – C.F. e P.IVA 03128720269



INDIRIZZO CANTIERE:

INTERSEZIONE TRA VIA POSTIOMA E VIA MARCONI - VILLORBA (TV)

OPERA DA REALIZZARE:

Sistemazione Piazze Comunali

Riqualificazione Piazza Pinarello e centro di Catena

COMMITTENTE:

COMUNE DI VILLORBA

Piano di Sicurezza e di Coordinamento (PSC)

Redatto in riferimento al singolo cantiere interessato ai sensi dell'articolo 100 e allegato XV del D.Lgs. 81/08 e s.m.i.

Rev	Data	Descrizione	Redattore	Firma
00	15/01/2021	prima emissione	CSP	

Sommar

PREMESSA.....	3
1. DATI IDENTIFICATIVI DEL CANTIERE.....	5
1.1. RIFERIMENTO ALL'APPALTO.....	5
1.2. RIFERIMENTI AL CANTIERE.....	5
1.3. DESCRIZIONE ATTIVITÀ DI CANTIERE	6
2. VALUTAZIONE DEI RISCHI E AZIONI DI PREVENZIONE E PROTEZIONE	26
3. SOGGETTI DEL CANTIERE E DELLA SICUREZZA DI CANTIERE	29
4. ANALISI DELL'AREA DI CANTIERE	30
4.1. CARATTERISTICHE DEL SITO E OPERE CONFINANTI	30
4.2. RISCHI RELATIVI ALLE CARATTERISTICHE DELL'AREA DI CANTIERE	30
4.3. RISCHI ADDIZIONALI TRASMESSI AL CANTIERE DALL'AMBIENTE ESTERNO	31
4.4. RISCHI TRASMESSI DALLE ATTIVITÀ DI CANTIERE ALL'AMBIENTE ESTERNO.....	31
5. LAYOUT DI CANTIERE	33
6. FASI DI ORGANIZZAZIONE	51
7. ORGANIZZAZIONE PREVISTA PER LA GESTIONE DELLE EMERGENZE	84
8. RELAZIONE DELL'ORGANIZZAZIONE DEL CANTIERE.....	87
9. ANALISI DELLE ATTIVITÀ SVOLTE NEL CANTIERE.....	90
10. MODALITÀ ORGANIZZATIVE, COOPERAZIONE, COORDINAMENTO E INFORMAZIONE.....	163
10.1. CRONOPROGRAMMA.....	163
10.2. USO COMUNE DI IMPIANTI E DOTAZIONI DI LAVORO	164
10.3. MODALITÀ DI COOPERAZIONE E COORDINAMENTO	169
10.4. PROCEDURE COMPLEMENTARI O DI DETTAGLIO DA ESPLICITARE NEL POS.....	169
11. STIMA DEI COSTI.....	170
12. ALLEGATO I - SCHEDE OPERE PROVVISORIALI.....	173
13. ALLEGATO II - SCHEDE ATTREZZATURE.....	188
14. ALLEGATO III - SCHEDE SOSTANZE PERICOLOSE.....	271
15. ALLEGATO IV - SEGNALETICA DI CANTIERE.....	274

PREMESSA

Il presente Piano di Sicurezza e Coordinamento (PSC) è redatto ai sensi del D.Lgs. N. 50/2016, dell'art. 100 c.1, del D.Lgs. N. 81/08 e s.m.i. in conformità a quanto disposto dall'all. XV dello stesso decreto sui contenuti minimi dei piani di sicurezza.

Nella sua redazione sono state inoltre contemplate le disposizioni legislative:

- Decreto legislativo 9 aprile 2008, n. 81 e s.m.i. Attuazione dell'articolo 1 della legge 3 agosto 2007, n. 123, in materia di tutela della salute e della sicurezza nei luoghi di lavoro. (GU n. 101 del 30-4-2008 - Suppl. Ordinario n.108) (art. 100);
 - Decreto legislativo 18 aprile 2016, n. 50. Attuazione delle direttive 2014/23/UE, 2014/24/UE e 2014/25/UE sull'aggiudicazione dei contratti di concessione, sugli appalti pubblici e sulle procedure d'appalto degli enti erogatori nei settori dell'acqua, dell'energia, dei trasporti e dei servizi postali, nonché per il riordino della disciplina vigente in materia di contratti pubblici relativi a lavori, servizi e forniture (GU Serie Generale n.91 del 19-4-2016 - Suppl. Ordinario n. 10)
 - D.Lgs. N. 81/08 e s.m.i. All. XV– Contenuti minimi dei piani di sicurezza nei cantieri temporanei o mobili.
1. L'obiettivo primario del PSC è stato quello di valutare tutti i rischi residui della progettazione e di indicare le azioni di prevenzione e protezione ritenute idonee, allo stato attuale, a ridurre i rischi medesimi entro limiti di accettabilità.
 2. Il piano si compone delle seguenti sezioni principali:
 - identificazione e descrizione dell'opera;
 - individuazione dei soggetti con compiti di sicurezza;
 - analisi del contesto ed indicazione delle prescrizioni volte a combattere i relativi rischi rilevati;
 - organizzazione in sicurezza del cantiere, tramite:
 - relazione sulle prescrizioni organizzative;
 - lay-out di cantiere;
 - analisi ed indicazione delle prescrizioni di sicurezza per le fasi lavorative interferenti;
 - coordinamento dei lavori, tramite:
 - pianificazione dei lavori (diagramma di GANTT) secondo logiche produttive ed esigenze di sicurezza durante l'articolazione delle fasi lavorative;
 - prescrizioni sul coordinamento dei lavori, riportanti le misure che rendono compatibili attività altrimenti incompatibili;
 - stima dei costi della sicurezza;
 - organizzazione del servizio di pronto soccorso, antincendio ed evacuazione qualora non sia contrattualmente affidata ad una delle imprese e vi sia una gestione comune delle emergenze;
 - allegati.

Le prescrizioni contenute nel presente piano, pur ritenute sufficienti a garantire la sicurezza e la salubrità durante l'esecuzione dei lavori, richiedono ai fini dell'efficacia approfondimenti e dettagli operativi da parte delle imprese esecutrici.

Per tale motivo sarà cura dei datori di lavoro delle imprese esecutrici, nei rispettivi Piani operativi di sicurezza, fornire dettagli sull'organizzazione e l'esecuzione dei lavori, in coerenza con le prescrizioni riportate nel presente piano di sicurezza e coordinamento.

Contenuti minimi previsti del PSC (Allegato XV D.Lgs. 81/08 s.m.i.)		Riferimenti nel presente PSC
a)	L'identificazione e la descrizione dell'opera, esplicitata con: 1) l'indirizzo del cantiere; 2) la descrizione del contesto in cui è collocata l'area di cantiere;	Dati generali – Dati identificativi del cantiere
	3) una descrizione sintetica dell'opera, con particolare riferimento alle scelte progettuali, architettoniche, strutturali e tecnologiche;	Dati generali – Descrizione dell'opera
b)	L'individuazione dei soggetti con compiti di sicurezza, esplicitata con l'indicazione dei nominativi del responsabile dei lavori, del coordinatore per la sicurezza in fase di progettazione e, qualora già nominato, del coordinatore per la sicurezza in fase di esecuzione ed a cura dello stesso coordinatore per l'esecuzione con l'indicazione, prima dell'inizio dei singoli lavori, dei nominativi dei datori di lavoro delle imprese esecutrici e dei lavoratori autonomi;	Soggetti – Responsabile dei lavori, coordinatori ecc. Responsabilità – Descrizione compiti Imprese – Anagrafica imprese / Anagrafica lavoratore autonomo
c)	Una relazione concernente l'individuazione, l'analisi e la valutazione dei rischi in riferimento all'area ed all'organizzazione dello specifico cantiere, alle lavorazioni interferenti ed ai rischi aggiuntivi rispetto a quelli specifici propri dell'attività delle singole imprese esecutrici o dei lavoratori autonomi;	Lavorazioni – Fasi di cantiere
d)	Le scelte progettuali ed organizzative, le procedure, le misure preventive e protettive, in riferimento: 1) all'area di cantiere, ai sensi dei punti 2.2.1. e 2.2.4.;	Area di cantiere – Area del sito e del contesto
	2) all'organizzazione del cantiere, ai sensi dei punti 2.2.2. e 2.2.4.;	Organizzazione del cantiere: Layout; Fasi organizzative; Relazione organizzazione di cantiere;
	3) alle lavorazioni, ai sensi dei punti 2.2.3. e 2.2.4.;	Lavorazioni – Fasi di cantiere
e)	Le prescrizioni operative, le misure preventive e protettive ed i dispositivi di protezione individuale, in riferimento alle interferenze tra le lavorazioni, ai sensi dei punti 2.3.1., 2.3.2. e 2.3.3.;	Coordinamento lavori: Diagramma di Gantt Misure di coordinamento interferenze
f)	Le misure di coordinamento relative all'uso comune da parte di più imprese e lavoratori autonomi, come scelta di pianificazione lavori finalizzata alla sicurezza, di apprestamenti, attrezzature, infrastrutture, mezzi e servizi di protezione collettiva di cui ai punti 2.3.4. e 2.3.5.;	Coordinamento lavori: Misure di coordinamento uso comune
g)	Le modalità organizzative della cooperazione e del coordinamento, nonché della reciproca informazione, fra i datori di lavoro e tra questi ed i lavoratori autonomi;	Coordinamento lavori: Modalità cooperazione e coordinamento
h)	L'organizzazione prevista per il servizio di pronto soccorso, antincendio ed evacuazione dei lavoratori, nel caso in cui il servizio di gestione delle emergenze è di tipo comune, nonché nel caso di cui all'articolo 104, comma 4; il PSC contiene anche i riferimenti telefonici delle strutture previste sul territorio al servizio del pronto soccorso e della prevenzione incendi;	Organizzazione del cantiere: Schede di emergenza
i)	La durata prevista delle lavorazioni, delle fasi di lavoro e, quando la complessità dell'opera lo richieda, delle sottofasi di lavoro, che costituiscono il cronoprogramma dei lavori, nonché l'entità presunta del cantiere espressa in uomini-giorno;	Coordinamento lavori: - Diagramma di Gantt
l)	La stima dei costi della sicurezza, ai sensi del punto 4.1.	Stima costi della sicurezza – Computo metrico

1. DATI IDENTIFICATIVI DEL CANTIERE

1.1. RIFERIMENTO ALL'APPALTO

COMMITTENTI	
Cognome e Nome	COMUNE DI VILLORBA
Indirizzo	Piazza Umberto 1, n°19 - VILLORBA (TV)
Codice Fiscale	03466290263
Partita IVA	80007530266
Recapiti telefonici	0422-6178
Email/PEC	mail@comune.villorba.tv.it protocollo.comune.villorba.tv@pecveneto.it

1.2. RIFERIMENTI AL CANTIERE

DATI CANTIERE	
Indirizzo	INTERSEZIONE TRA VIA POSTIOMA E VIA MARCONI - VILLORBA (TV)
Data presunta inizio lavori	01/02/2021
Data presunta fine lavori	30/06/2021
Durata presunta lavori (gg lavorativi)	106
Ammontare presunto lavori [€]	480.000,00
Numero uomini-giorno	600

1.3. DESCRIZIONE ATTIVITÀ DI CANTIERE

INTRODUZIONE

A seguito protocollo d'intesa tra la Provincia di Treviso ed il Comune di Villorba avvenuto nel febbraio 2015, un tratto di S.P. 102 "Postumia Romana" ricadente nella frazione di Catena, è stata declassata a strada comunale.

Il tratto di Via Postioma in questione, attraversa il centro abitato di Catena e si estende dalla rotatoria che interseca Via Liviana Scattolon fino alla rotatoria posta all'intersezione con Via Della Cartiera, per una lunghezza complessiva di circa 1400 m. Esso è caratterizzato da una serie di incroci a raso, e dalla presenza di un sottopasso, realizzato negli anni 'a superamento della linea ferroviaria Venezia-Udine.

Il tratto di strada in questione, è gravato da un notevole flusso veicolare indotto dalla residenza diffusa e dalla presenza di scuole, luoghi di culto e luoghi di ritrovo per attività sportivo-ricreative e negli ultimi anni è stato scenario di diversi sinistri, anche con conseguenze mortali.

Nell'ambito di questa viabilità sono già state apportate da parte dell'Amministrazione Comunale alcune migliorie volte a tutelare la sicurezza stradale.

Sono stati infatti realizzati due attraversamenti pedonali rialzati, uno in corrispondenza dell'accesso al cimitero, a est del sottopasso ferroviario, e uno in prossimità della fermata bus di Via Talpon, ed è stata posizionata una postazione fissa di autovelox con lo scopo di aumentare la sicurezza dei pedoni e di indurre gli automobilisti a contenere la velocità oltre che a mettere in risalto la presenza degli attraversamenti stessi.

A fronte degli interventi già effettuati, l'Amministrazione Comunale ritiene di proseguire nell'intento di apportare nuove migliorie all'assetto viario di Via Postioma e più precisamente nel tratto viario che interessa Piazza Carlo e Giovanni Pinarello fino all'intersezione con Via Talpon, in quanto maggiormente abitato e maggiormente frequentato per la presenza di scuole, attività religiose e attività sportivo-ricreative.

Il sistema di trasporto stradale è condizionato dall'ambiente, dall'utente e dal veicolo: in questo sistema il conducente, e di conseguenza il suo comportamento di guida, è continuamente condizionato dall'ambiente circostante. Tale comportamento può essere definito quindi come una sorta di adattamento locale alle condizioni ambientali.

STATO ATTUALE

Nel tratto oggetto d'intervento il nastro d'asfalto destinato al traffico veicolare ha una larghezza media di circa 8,70 m., sul lato nord è presente una pista ciclabile separata dalla viabilità motorizzata da uno

spartitraffico di larghezza 50 cm costituito da doppia cordonata e riempimento in cls.

Il margine sud presenta banchine sterrate, erbose e/o inghiaiate in corrispondenza degli accessi carrai, e asfaltate in corrispondenza della fermata bus e in prossimità dell'intersezione con Via Talpon.

In alcuni punti, nei tratti erbosi, è anche accennata la presenza, a margine banchina, di una scolina di esigue dimensioni per il contenimento delle acque meteoriche.

Il tratto stradale in questione è già dotato di impianto di pubblica illuminazione posto lungo il margine nord.

Via Postioma è classificata come “Strada Locale”, categoria F, sulla quale, in quanto all'interno di un contesto urbano, è prevista una velocità compresa tra – 50 Km/h.

Le attuali caratteristiche geometriche di Via Postioma sono le seguenti:

- Larghezza nastro asfalto (esclusa pista ciclabile): 8,70 metri
- Larghezza corsie (da linea di margine a linea di mezzzeria): 3,70 metri
- Larghezza spartitraffico di separazione con la pista ciclabile: 0,50 metri
- Larghezza pista ciclabile (lato nord): larghezza variabile da 1,5 a 3,30 metri
- Larghezza banchina sterrata: larghezza variabile da 0,70 a 2,10 metri

Proprio per dare una consistenza, oltre che una percezione visiva, nel tratto di strada oggetto d'intervento, di un ambito prettamente urbano, l'elaborato progettuale prevede principalmente:

Il restringimento della carreggiata dedicata ai veicoli motorizzati

-realizzare sul lato sud di un nuovo percorso ciclopedonale

INQUADRAMENTO ORTOGRAFICO DELL'AREA DI INTERVENTO



PROGETTO

Il presente progetto ha come esigenza primaria la messa in opera di tutti i dispositivi atti a migliorare sotto l'aspetto della sicurezza la viabilità di Via Postioma nel tratto da Via Marconi a Via Talpon con particolare attenzione all'utenza debole.

L'intervento, più precisamente, prevede la realizzazione di una rotatoria all'intersezione tra Via Marconi e Via Postioma, oltre ad una serie di modifiche dell'assetto stradale, "interventi di Traffic calming" volti ad evidenziare il passaggio da un ambito "extraurbano" a un ambito "urbano", sottolineando l'obbligo di una modifica del comportamento di guida al fine di migliorare i livelli di sicurezza.

Gli interventi che si andranno a realizzare consistono:

1. Realizzazione di una rotatoria all'intersezione tra Via Marconi e Via Postioma;
2. Realizzazione di un percorso protetto sul lato sud con conseguente ricalibratura della carreggiata stradale (restringimento delle corsie);
3. Realizzazione di un nuovo attraversamento pedonale rialzato;
4. Realizzazione linea smaltimento acque meteoriche lungo il lato sud e in corrispondenza della nuova rotatoria;
5. Posa in opera di tre impianti di illuminazione al suolo specifica per attraversamenti pedonali e adeguamento impianto illuminazione pubblica;
6. Realizzazione e posa in opera di segnaletica stradale;
7. Adeguamento linea acquedotto;
8. Estensione rete di fognatura pubblica.

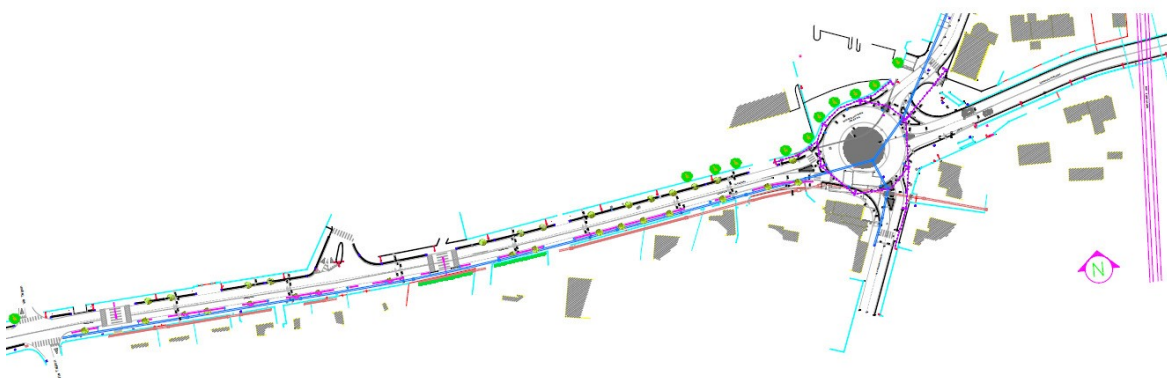

Le caratteristiche geometriche di Via Postioma di progetto sono le seguenti:

- Larghezza nastro asfalto (escluse piste ciclabili): 7,50 metri
- Larghezza corsie (da linea di margine a linea di mezzzeria): 3,25 metri

- Larghezza spartitraffico di separazione con la pista ciclabile (lato nord): 0,50 metri
- Larghezza pista ciclabile (lato nord): larghezza variabile da 2,30 a 3,30 metri
- Larghezza spartitraffico di separazione con la pista ciclabile (lato sud): 0,30 metri
- Larghezza pista ciclabile (lato sud): larghezza variabile da 1,70 a 3,40 metri

I parametri geometrici sono stati assunti in conformità alla buona tecnica progettuale, allo scopo di garantire il migliore inserimento dell'opera in un contesto urbano.

Realizzazione della rotatoria

Lo stato attuale dei luoghi in corrispondenza dell'intersezione tra Via Marconi e Via Postioma è caratterizzato dalla presenza di un incrocio a raso con isole spartitraffico e normale segnaletica stradale verticale e orizzontale.

La praticabilità di fatto presenta diverse difficoltà dovute alla non perfetta visibilità a causa della vicinanza al sottopasso ferroviario, tanto che al momento per i veicoli che da Via Marconi si immettono su Via Postioma è vietata la svolta a sinistra.

La soluzione proposta prevede la costruzione di una rotatoria a quattro rami leggermente spostata verso est rispetto all'attuale intersezione in modo aumentare il più possibile la distanza dal sottopasso ferroviario.

La rotatoria in progetto presenta un diametro esterno di 37 metri. L'anello di rotazione, sede della carreggiata stradale, ha una larghezza di 9,5 metri (comprensivo della banchina esterna di 0,5 metri) e una pendenza trasversale verso l'esterno del 2,5%.

L'isola centrale ha un diametro di 18 metri in modo da consentire un ampio raggio di curvatura soprattutto per agevolare le manovre dei mezzi pubblici (autobus - scuolabus).

Le isole triangolari spartitraffico e i percorsi protetti a ridosso della rotatoria saranno rialzate rispetto alla sede stradale.

Tutte le corsie, nell'immissione in rotatoria raggiungono una larghezza massima (da linea di margine a linea di margine) di 3,50 metri, mentre in uscita dalla rotatoria la larghezza massima è di 4,5 metri al fine di rendere più sicura e agevole l'ingresso e l'uscita dei flussi veicolari.

Per la realizzazione della rotatoria sarà necessario attuare una procedura espropriativa per le superfici non di proprietà comunale.

Una porzione della rotatoria ricade su un'area occupata attualmente da un fabbricato di cui è prevista la

demolizione.

Realizzazione del percorso protetto

Il percorso protetto verrà realizzato sul lato sud di Via Postioma, in adiacenza alle recinzioni esistenti, e avrà una pavimentazione in conglomerato bituminoso posta in opera sopra idoneo massetto di calcestruzzo armato.

Questo nuovo tratto destinato all'utenza debole sarà di collegamento tra due realtà già presenti nel territorio come la pista ciclabile di Via Postioma e il percorso protetto di Via Marconi.

Per il tratto a ridosso della rotatoria il percorso protetto sarà rialzato rispetto alla sede stradale e separato dalla viabilità a motore da cordonate in cls con sovrastante parapetto metallico, e per l'altro tratto la separazione avverrà mediante la realizzazione di un cordolo rialzato costituito da una doppia cordonata in cls.

Il percorso avrà una larghezza di circa 2,00 - 3,00 m dall'estradosso delle recinzioni.

Dalla linea di delimitazione della carreggiata alla barriera pedonale verrà realizzata una fascia di larghezza di circa 0,45 m adibita a banchina stradale, nella quale verranno posizionate le nuove caditoie in modo da consentire il deflusso delle acque meteoriche della carreggiata e del percorso protetto nella tubazione di nuova realizzazione.

Per dare una percezione tridimensionale di modifica dell'assetto stradale è stato deciso di piantumare, a margine delle corsie di marcia, alcune essenze arboree di contenute dimensioni (Iagestroemie).

Verranno eliminati tutti i punti di conflitto e di pericolo per la sicurezza pedonale, privilegiando la mobilità di pedoni e ciclisti, con particolare riguardo all'abbattimento di barriere architettoniche in corrispondenza degli innesti, degli attraversamenti, degli accessi, in modo da garantire senza soluzione di continuità un andamento fluido e scorrevole della mobilità pedonale e delle persone con limitata o ridotta capacità di deambulazione.

Il transito dei ciclisti avverrà con le condizioni di sicurezza in modo tale che, avuto riguardo alle caratteristiche della strada e del traffico, sia evitato ogni pericolo per la sicurezza degli stessi e delle cose, ed ogni altra causa di disordine per la circolazione.

Realizzazione attraversamento pedonale rialzato

L'attraversamento pedonale rialzato consiste in una sopraelevazione della carreggiata con rampe di raccordo, realizzata sia per dare continuità di quota ai marciapiedi (abbattimento barriere architettoniche), sia per interrompere la continuità di lunghi rettilinei, in modo da moderare la velocità dei veicoli.

Con quest'opera l'attraversamento dei pedoni è resa più sicura in quanto c'è un miglioramento della visibilità e la velocità dei veicoli viene ridotta grazie alla sopraelevazione.

Smaltimento acque meteoriche

Per la realizzazione dell'opera in oggetto è necessario il potenziamento e la modifica della rete funzionale alla raccolta delle acque piovane.

Attualmente Sul lato nord di Via Postioma sono già presenti delle caditoie che scaricano all'interno di una condotta posizionata al di sotto della pista ciclabile, mentre sul lato sud la banchina in sterrato, alternata ad alcuni tratti di scolina, è sufficiente a garantire lo smaltimento delle acque meteoriche.

Con la realizzazione del percorso protetto sarà necessaria la realizzazione di un impianto di smaltimento anche sul lato sud mediante la posa di una condotta e nuove caditoie. Detta condotta sarà collegata verso ovest alla tubazione esistente di Via Talpon e verso est alla tubazione esistente di Via Marconi.

In prossimità dell'intersezione tra Via Postioma e Via Marconi la rete di raccolta e smaltimento delle acque meteoriche verrà potenziata e adattata in funzione alla realizzazione della nuova rotatoria.

Illuminazione stradale

Oltre alla posa in opera di tre impianti di illuminazione al suolo specifica per attraversamenti pedonali sarà adeguato anche l'impianto di illuminazione pubblica.

Si prevede la realizzazione di un nuovo impianto di illuminazione pubblica adeguato alla tipologia dell'intervento in progetto.

In corrispondenza della nuova rotatoria dovrà essere garantita un'illuminazione il più uniforme possibile, con particolare attenzione agli attraversamenti pedonali e ai bracci d'ingresso alla rotatoria.

L'illuminazione della rotatoria sarà garantita da n. 7 nuovi punti luce a sbraccio disposti a margine della carreggiata stradale, equipaggiati con plafoniera a led.

Con la realizzazione del nuovo impianto di pubblica illuminazione si andrà a collegare tramite posa di nuovo cavidotto gli impianti esistenti di Via Marconi e di Via Postioma.

Per quanto riguarda le caratteristiche tecniche si rimanda alla Relazione Illuminotecnica e agli elaborati specifici del progetto esecutivo.

Segnaletica stradale

L'opera in progetto sarà completata dall'apposizione di un adeguato sistema di segnaletica stradale orizzontale e verticale, sia di preavviso che di prossimità, atta a segnalare con il giusto anticipo, la modifica della viabilità.

Saranno utilizzati segnali ad alta visibilità, accompagnati anche da segnalazioni luminose.

INDAGINI GEOLOGICHE, IDROGEOLOGICHE E ARCHEOLOGICHE

Gli interventi in programma non interferiscono con fattori geologici, idrogeologici ed archeologici, in quanto si tratta di lavori superficiali che richiedono scavi che in nessun caso si prevede possano avere una profondità significativa.

Per scrupolo sono stati esaminati cantieri presenti nelle vicinanze delle aree sedime di progettazione, e da questo esame ne scaturisce la seguente stratigrafia:

- da 0,0 m a 1,0 m terreno vegetale, sabbia con limo e ghiaia;
- da 1,0 m ghiaia con sabbia o sabbiosa.

La falda freatica è genericamente ad una quota elevata ed è presente a circa 4 m dal piano campagna, quindi si ritiene non interferisca minimamente sui lavori in progetto.

BONIFICA PRECAUZIONALE DA ORDIGNI ESPLOSIVI RESIDUATI BELLICI

L'introduzione del comma 2-bis dell'art. 91 del D.Lgs 81/2008, avvenuto nel novembre 2012, precisa che *"la valutazione del rischio dovuto alla presenza di ordigni bellici inesplosi rinvenibili durante le attività di scavo nei cantieri è eseguita dal coordinatore per la progettazione"*; ed aggiunge anche *"Quando il coordinatore per la progettazione intenda procedere alla bonifica preventiva del sito nel quale è collocato il cantiere, il committente provvede a incaricare un'impresa specializzata, in possesso dei requisiti di cui all'articolo 104, comma 4-bis. L'attività di bonifica preventiva e sistematica è svolta sulla base di un parere vincolante dell'autorità militare competente per territorio in merito alle specifiche regole tecniche da osservare in considerazione della collocazione geografica e della tipologia dei terreni interessati, nonché mediante misure di sorveglianza dei competenti organismi del Ministero della difesa, del Ministero del lavoro e delle politiche sociali e del Ministero della salute"*.

Le attività riguardanti il presente piano prevedono solo alcuni scavi e comunque modesti; di fatto non si va ad interessare terreni profondi. Per quanto precisato sin qui, non si ravvisa la necessità di eseguire attività preventiva per la bonifica dei siti interessati dalle opere precedentemente descritte.

PRESCRIZIONI PER LA SICUREZZA

Trattandosi di un cantiere stradale, l'area di lavoro si modificherà continuamente. In corrispondenza dell'asse stradale ci saranno degli avanzamenti nel corso dello sviluppo dell'attività; relativamente alla rotonda, invece, è necessaria una progressione per fasi, che saranno meglio dettagliate nel prosieguo del documento.

Ne consegue che l'impresa affidataria dei lavori dovrà, prima di ogni specifica attività provvedere alla limitazione del cantiere, posizionando a seconda delle situazioni una differente recinzione/delimitazione. In tal senso ne sono state previste tre distinte per tipologia, in base alla durata dell'attività e al grado di protezione richiesto.

E' comunque facoltà dell'impresa, con il benestare del coordinatore della sicurezza in fase di esecuzione adottare una recinzione/delimitazione diversa, ma comunque capace di garantire un equivalente livello di sicurezza.

Durante le ore notturne le recinzioni/delimitazioni di cantiere dovranno essere segnalate a mezzo di lampeggiatori crepuscolari a luce intermittente arancione, qualora insistano su viabilità aperta al traffico, su aree pubbliche o accessibili al pubblico.

Anche in presenza di lavori di breve o brevissima durata in aree esterne al cantiere, anche se di ridotto sviluppo planimetrico, le zone di lavoro devono essere recintate/delimitate e segnalate sino al termine delle relative lavorazioni.

Ogni recinzione, delimitazione, segnalazione o apprestamento, deve essere mantenuta integra e ben visibile per tutta la durata dei lavori. Quando per esigenze operative si renda necessario rimuovere, provvisoriamente, in tutto o in parte le recinzioni, deve essere previsto un sistema alternativo ed equivalente di protezione per tutta la durata dello spostamento.

Le recinzioni di cantiere devono essere montate utilizzando idonei elementi di fissaggio che ne assicurino la stabilità sia in condizioni di avverso tempo sia in seguito dello spostamento d'aria dovuto al transito in adiacenza di veicoli.

Per i cantieri mobili o che hanno una estensione progressiva, devono essere adottati provvedimenti che seguono l'andamento dei lavori con l'utilizzo a seconda dei casi, di mezzi e materiali di segregazione e segnalazione, oppure addetti con funzione di segnalazione o sorveglianza.

RECINZIONE DI TIPO 1

Si tratta di una recinzione realizzata con rete plastificata arancione, con eventualmente sovrapposta rete elettrosaldata, alta almeno 1,80 m, sostenuta da piedritti di adeguata rigidità e resistenza (anche tondi da c.a.) infissi nel terreno. I piedritti e le barre della rete non devono essi stessi costituire pericolo e pertanto gli elementi sporgenti dalle maglie della rete dovranno essere troncati a filo maglia mentre i piedritti affioranti sopra la rete dovranno essere protetti in testa mediante apposizione di appositi cappellotti in materiale plastico. Nel caso di recinzione effettuata in presenza di lavorazioni che sviluppano polveri, la rete plastificata arancione dovrà essere sostituita od integrata con una rete antipolvere rinforzando eventualmente i montanti ad evitare effetti vela.

RECINZIONE DI TIPO 2

Si tratta di una recinzione realizzata con barriere tipo New Jersey in cemento armato o polietilene opportunamente zavorrate al proprio interno con acqua; tali elementi dovranno essere posizionati in modo stabile e vincolati tra loro o puntellati qualora sussista il rischio di ribaltamento. Essendo questa recinzione tipicamente usata in presenza di traffico veicolare, i new jersey dovranno essere dotati di strisce catarifrangenti e ad essi dovranno essere abbinati tutti gli apprestamenti previsti caso per caso dal Nuovo Codice della strada e relativo regolamento attuativo. I new jersey potranno essere sormontati da recinzione

plastica di altezza minima 2 metri, compresa l'altezza delle barriere, che eviti la possibilità di scavalco sostenuta da ritti verticali e traversi di adeguata resistenza e rigidità (telaio in tubi tipo innocenti), facendo particolare attenzione ad evitare effetti vela e nel caso di lavorazioni che sviluppano polveri dovrà essere aggiunta una rete antipolvere.

RECINZIONE DI TIPO 3



Si prevede l'inserimento di un'ulteriore tipologia di delimitazione, ovvero recinzione provvisoria modulare costituita da pannelli ad alta visibilità con maglia di dimensioni non inferiore a mm 20 di larghezza e non inferiore a mm 50 di altezza, con irrigidimenti nervati e paletti di sostegno composti da tubolari metallici zincati di diametro non inferiore a mm 40, completa con blocchi di cls di base o in polietilene opportunamente zavorrate, morsetti di collegamento ed elementi cernierati per modulo porta e terminali.

Nel prosieguo si valuteranno altri aspetti che meritano di essere trattati in maniera più discorsiva che schematica.

BONIFICA PRECAUZIONALE DA ORDIGNI ESPLOSIVI RESIDUATI BELLICI

L'introduzione del comma 2-bis dell'art. 91 del D.Lgs 81/2008, avvenuto nel novembre 2012, precisa che "la valutazione del rischio dovuto alla presenza di ordigni bellici inesplosi rinvenibili durante le attività di scavo nei cantieri è eseguita dal coordinatore per la progettazione"; ed aggiunge anche "Quando il coordinatore per la progettazione intenda procedere alla bonifica preventiva del sito nel quale è collocato il cantiere, il committente provvede a incaricare un'impresa specializzata, in possesso dei requisiti di cui all'articolo 104, comma 4-bis. L'attività di bonifica preventiva e sistematica è svolta sulla base di un parere vincolante dell'autorità militare competente per territorio in merito alle specifiche regole tecniche da osservare in considerazione della collocazione geografica e della tipologia dei terreni interessati, nonché mediante misure di sorveglianza dei competenti organismi del Ministero della difesa, del Ministero del lavoro e delle politiche sociali e del Ministero della salute".

Prima dell'attività di cantiere originaria, quella affidata all'impresa Argo Costruzioni per intendersi, l'Amministrazione della Provincia di Treviso ha affidato alla ditta S.O.S. Diving Team srl di Teolo (Padova) la bonifica precauzionale da ordigni esplosivi bellici residuali sull'area interessata dagli interventi per l'opera in questione. Alla ditta incaricata competeva anche la predisposizione del progetto di bonifica bellica presentato al 5° Reparto Infrastrutture Ufficio B.C.M. di Padova. Quest'ultimo, con propria nota del 17/12/2015 prot. n° 24450/p/06, ha restituito debitamente approvato il progetto per l'esecuzione delle operazioni di bonifica bellica. Sono state effettuate diversificate indagini. Laddove era prevista l'esecuzione del sottopasso ferroviario e delle sue rampe, sono state eseguite delle indagini anche in profondità mediante delle trivellazioni; laddove era previsto di realizzare tutt'al più uno scotico di 30 cm, sono state eseguite delle prove superficiali. E' stata eseguita anche una bonifica bellica in corrispondenza di una posizione in cui le indagini avevano segnalato la presenza di una massa metallica importante.

Le attività previste con le opere di completamento prevedono solo alcuni scavi e comunque modesti. Per quanto precisato sin qui, non si ravvisa la necessità di eseguire ulteriore attività preventiva per la bonifica dei siti nei quali sono collocati i sottocantieri.

LOGISTICA DI CANTIERE

Per quanto riguarda la logistica di cantiere si prevede l'utilizzo di una porzione recintata del parcheggio a servizio della scuola primaria Marconi e della vicina palestra comunale. All'interno di questa area devono trovare posto le dotazioni strettamente necessarie per mantenere delle condizioni igienico-sanitarie sufficienti per il benessere dei lavoratori, nella consapevolezza che trattasi di un cantiere stradale che si sviluppa per un'estensione di circa mezzo chilometro.

In questo senso si prevede per tutta la durata dei lavori la fornitura ed il montaggio di **un** box di cantiere ad uso spogliatoio; ugualmente si prevede la fornitura ed il montaggio di **un** box di cantiere ad uso ufficio e riunioni per tutta la durata dell'appalto. All'appaltatore spetta valutare la loro ubicazione.

Infine si prevede la fornitura e posa in opera e la costante pulizia di **un** bagno chimico, il cui posizionamento dipenderà dalle scelte dell'impresa affidataria e dalla progressione temporale dell'attività cantieristica. Si prevede, infine, che per motivi pratici, l'impresa affidataria non accatasti eccessivo materiale nell'area a sua disposizione nel suddetto parcheggio: si presume, infatti, che per ridurre le movimentazioni, l'impresa preferisca distribuire a piè d'opera il materiale da impiegare.

INTERFERENZE CON ALTRI CANTIERI

Non si prevede la presenza di altri cantieri o attività che possano interferire con il cantiere in oggetto. Nel caso in cui si dovesse riscontrare la contemporaneità con altre attività di cantiere e nell'ipotesi che interferiscano tra di loro, il coordinatore per l'esecuzione della sicurezza provvederà ad aggiornare il presente piano di sicurezza.

MODALITA' OPERATIVE E DI COORDINAMENTO CON GLI ENTI GESTORI

Pur riportando dettagliatamente il progetto esecutivo la posizione di tutti i sottoservizi, l'impresa non é esentata dal contattare tutti gli enti gestori dei sottoservizi e sopraservizi e con il loro ausilio individuare sul posto la precisa posizione planimetrica e altimetrica mediante tracciamento, picchettazione o altra modalit  atta a individuarne immediatamente la presenza, e non   esentata dal verificare la rispondenza con gli elaborati di progetto. Nel caso in cui i tracciati non fossero confermati e quindi fossero da rivedere le lavorazioni da effettuarsi, l'Impresa in collaborazione con la D.L., il CSE e l'ente gestore del sottoservizio definiranno le nuove modalit  operative per la messa in sicurezza del sottoservizio stesso o per l'esecuzione dei lavori in prossimit  dello stesso.

Ogni qualvolta vi sar  la necessit  di mettere mano alle reti di distribuzione degli enti gestori che prevedono l'ingresso in cantiere di ditte terze alle quali gli enti stessi affidano direttamente gli interventi di loro competenza, il coordinatore della sicurezza dovr  essere informato dall'impresa affidataria e dovr  mettere in atto azioni di coordinamento tra le diverse imprese.

INTERFERENZE CON LINEE AEREE

In prossimit  dell'intesezione tra il tratto ovest di Via Postioma ed il tratto sud di Via Marconi, sono presenti dei pali in calcestruzzo sostenenti la testata di una linea elettrica che corre parallelamente alla futura pista ciclabile. I primi due pali interferiscono con il sedime della linea elettrica e dovranno essere spostati: tale intervento sar  eseguito direttamente dall'Enel. E' opportuno che il CSE coordini questo spostamento con le altre attivit  di cantiere.

Per il resto la linea in questione non interferisce con i previsti lavori di demolizione di un corpo di fabbrica posto nel quadrante sud-ovest della futura rotatoria, e tantomeno con quelli previsti a lato del tracciato stradale di Via Postioma.



INDICAZIONI PER LO SVOLGIMENTO ATTIVITA' IN CORRISPONDENZA DI TRAFFICO VEICOLARE

Per tutti i lavori che comportino la posa di segnaletica temporanea, l'Impresa affidataria dovrà disporre di personale adeguatamente formato ed informato che provveda a:

- a) controllare la posizione della segnaletica, ripristinandola quando sia spostata od abbattuta dal traffico, da eventi atmosferici o per ogni altra causa;
- b) controllare lo stato di efficienza della segnaletica e dei suoi relativi accessori (illuminazione, zavorre, ecc.) che dovranno essere mantenuti per tutta la durata dei lavori, anche sostituendoli se danneggiati o comunque ormai inefficaci;
- c) mantenere puliti i segnali;
- d) mantenere accesi e perfettamente visibili i dispositivi luminosi previsti, provvedendo anche alla loro eventuale alimentazione e/o sostituzione.

Tale attività dovrà essere assicurata anche nei periodi di sospensione diurna dell'attività lavorativa.

Tutti i segnali su cavalletto o sostegno mobile devono essere adeguatamente appesantiti esclusivamente mediante sacchetti di sabbia al fine di evitarne la caduta o lo spostamento sotto l'azione del vento o del transito di veicoli.

L'Impresa affidataria deve provvedere alla copertura dei segnali esistenti lungo il tratto stradale interessato dai lavori che risultino eventualmente in contrasto con la segnaletica provvisoria disposta in occasione dei lavori. A meno di indicazioni diverse, tali coperture devono peraltro essere completamente rimosse al termine dei lavori stessi a cura dell'Impresa.

I segnali non dovranno sporgere sulla parte della carreggiata libera al traffico.

La segnaletica da impiegare nelle diverse situazioni dovrà essere collocata esattamente come prescritto dal D.M. del 10/07/2002.

Si riportano di seguito, nel paragrafo dedicato al lay-out di cantiere, alcune situazioni tipologiche, tratte dal suddetto decreto, per mettere in atto le doverose procedure operative per la realizzazione di un cantiere stradale. In particolare si fa riferimento alle tavole 38, 60, 61, 62, 63, 64, 73 e 80, riportate nel D.M.10/07/2002.

Nello stesso paragrafo si riporteranno degli elaborati grafici divisi per fasi comprendenti la progressione lavorativa per la realizzazione della prevista rotatoria.

Per quanto concerne gli scavi in corrispondenza di accessi privati per la posa di sottoservizi. l'attività dev'essere programmata con largo anticipo informando per tempo gli interessati che dalla proprietà devono uscire su Via Postioma. Per lo stretto periodo necessario allo scavo la movimentazione dei mezzi dev'essere impedita. Successivamente devono essere posizionate delle piastre carrabili al fine di garantire il passaggio veicolare, fino a quando non saranno completati la posa dei sottoservizi ed il relativo reinterro.

ROTATORIA

La realizzazione della rotatoria all'intersezione tra Via Postioma e Via Marconi, costituisce l'intervento più significativo di tutti i lavori ed anche il più complesso. Per questo motivo è stato redatto uno studio per fasi che sono anch'esse riportate graficamente nella sezione dedicata al Lay-out di cantiere. Si è considerato che possa sempre avvenire la circolazione su Via Postioma e Via Marconi. Le fasi interessano alcune aree alla volta, ad esempio inizialmente, nella prima fase, i quadranti nord-est e sud-est, quest'ultimo interessato dalla demolizione di un fabbricato a due piani. Per i dettagli si rimanda alle pagine seguenti. Si evidenzia che in una sola fase, quella denominata (2A) si prevede di far ricorso ad un impianto semaforico temporaneo.

INDICAZIONI ED INDIRIZZI RELATIVI ALL'EMERGENZA COVID-19

Nel presente paragrafo vengono descritte nel presente paragrafo prescrizioni e indicazioni operative da attuare nel caso in cui l'attività di cantiere venga svolta durante l'emergenza sanitaria legata alla comparsa del Covid -19.

Il riferimento preso maggiormente in considerazione è il "Protocollo condiviso di regolamentazione per il regolamento della diffusione del COVID-19 nei cantieri edili" redatto in data 19/03/2020 e minimamente integrato in data 24/04/2020. Altro riferimento è la seconda edizione del "Vademecum per i cantieri temporanei e mobili a seguito emergenza Coronavirus (COVID-19)", redatto dall'ordine degli ingegneri della provincia di Roma. Questi documenti forniscono delle ulteriori misure di precauzione a quanto stabilito dai citati provvedimenti.

In maniera sintetica, ma al bisogno "calata" sul cantiere oggetto del presente PSC, si manterrà la traccia riportata nel richiamato protocollo.

1. INFORMAZIONE

Il datore di lavoro è chiamato ad informare tutti i lavoratori e chiunque entri nel cantiere sulle disposizioni attraverso appositi cartelli visibili che segnalino le corrette modalità di comportamento.

In particolare, le informazioni riguardano i seguenti obblighi:

Il personale, prima dell'accesso al cantiere, dovrà essere sottoposto al controllo della temperatura corporea. Se tale temperatura risulterà superiore ai 37,5°, non sarà consentito l'accesso;

Le persone in tale condizione dovranno essere momentaneamente isolate e dovranno contattare nel più breve tempo possibile il proprio medico curante e seguire le sue indicazioni o, comunque, quelle dell'autorità sanitaria;

Tutto il personale è obbligato a informare il datore di lavoro dell'insorgenza di qualsiasi sintomo influenzale durante l'espletamento della prestazione lavorativa, avendo cura di rimanere ad adeguata distanza dalle persone presenti;

Non è permesso l'ingresso o la permanenza nel cantiere alle persone con sintomi di influenza, a quelle provenienti da zone a rischio o che siano state a contatto con persone positive al virus nei 14 giorni precedenti, o comunque si trovino nella condizione di dover restare al proprio domicilio;

Il personale deve rispettare tutte le disposizioni delle Autorità e del datore di lavoro nel fare accesso in cantiere (in particolare: mantenere la distanza di sicurezza, utilizzare gli strumenti di protezione individuale messi a disposizione durante le lavorazioni che non consentano di rispettare la distanza interpersonale di un metro e tenere comportamenti corretti sul piano dell'igiene) (si precisa che in base all'art. 16 del DL n. 18 del 17/03/2020, le mascherine chirurgiche reperibili in commercio sono considerate dispositivi di protezione individuale).

2. MODALITA' DI ACCESSO DEI FORNITORI ESTERNI AI CANTIERI

L'accesso di fornitori esterni al cantiere dovrà sottostare a precise procedure predefinite, per ridurre tutte le occasioni di contatto con il personale presente nel cantiere;

Se possibile, gli autisti dei mezzi di trasporto devono rimanere a bordo dei propri mezzi: non è loro consentito l'accesso ai locali chiusi comuni del cantiere per nessun motivo; per le necessarie attività di approntamento delle operazioni di carico e scarico, il trasportatore dovrà attenersi alla rigorosa distanza minima di un metro;

Per i fornitori, i trasportatori e l'altro personale esterno dovranno essere destinati servizi igienici dedicati; (in alternativa le forniture potrebbero essere consegnate in cantiere da personale che opera nel cantiere stesso);

Nel caso sia presente un servizio di trasporti organizzato dal datore di lavoro per raggiungere il cantiere, va garantita e rispettata la sicurezza dei lavoratori lungo ogni spostamento, se del caso anche facendo ricorso a un numero maggiore di mezzi o prevedendo ingressi ed uscite dal cantiere con orari flessibili e scaglionati; si ritiene opportuno che non siano mai presenti più di due persone per mezzo di trasporto. Nel caso nello stesso mezzo siano presenti due persone queste devono sedere il più distanziate possibile ed indossare la mascherina.

3. PULIZIA E SANIFICAZIONE NEL CANTIERE

Il datore di lavoro ha il compito di assicurare la pulizia giornaliera e la sanificazione periodica degli spogliatoi e delle aree comuni del cantiere, compresi i mezzi d'opera di cantiere e di trasporto e di quelli a noleggio;

Il datore di lavoro verifica la corretta pulizia degli strumenti individuali di lavoro impedendone l'uso promiscuo, fornendo anche specifico detergente e rendendolo sempre disponibile in cantiere;

Il datore di lavoro deve verificare l'avvenuta sanificazione di tutti gli alloggiamenti e di tutti i locali, nonché dei mezzi d'opera dopo ciascun utilizzo, presenti nel cantiere;

Nel caso di presenza di una persona con COVID-19 all'interno del cantiere si procede alla pulizia e sanificazione dei locali, alloggiamenti e mezzi secondo le disposizioni del Ministero della Salute nonché, laddove necessario, alla loro ventilazione;

La periodicità della sanificazione verrà stabilita dal datore di lavoro in relazione alle caratteristiche ed agli utilizzi dei locali e mezzi di trasporto, previa consultazione del medico competente aziendale e del RSPP, dei Rappresentanti dei lavoratori per la sicurezza (RLS o RSLT territorialmente competente).

4. PRECAUZIONI IGIENICHE PERSONALI

Per il personale è obbligatorio adottare tutte le precauzioni igieniche, in particolare il frequente e minuzioso lavaggio delle mani, anche durante l'esecuzione delle lavorazioni.

Il datore di lavoro, a tal fine, mette a disposizione idonei mezzi detergenti per le mani.

5. DISPOSITIVI DI PROTEZIONE INDIVIDUALE

L'adozione delle misure di igiene e dei dispositivi di protezione individuale è di fondamentale importanza ma è evidentemente legata alla loro disponibilità in commercio. Le mascherine dovranno essere utilizzate in conformità a quanto previsto dalle indicazioni dell'Organizzazione mondiale della sanità. In caso di difficoltà di approvvigionamento e alla sola finalità di evitare la diffusione del virus, potranno essere utilizzate mascherine la cui tipologia corrisponda alle indicazioni dall'autorità sanitaria e del coordinatore per l'esecuzione dei lavori;

Qualora la lavorazione da eseguire in cantiere imponga di lavorare a distanza interpersonale minore di un metro e non siano possibili altre soluzioni organizzative è comunque necessario l'uso delle mascherine e altri dispositivi di protezione (guanti, occhiali, tute, cuffie, ecc...) conformi alle disposizioni delle autorità scientifiche e sanitarie; in tali evenienze, in mancanza di idonei D.P.I., le lavorazioni dovranno essere sospese per il tempo strettamente necessario al reperimento degli idonei DPI;

Il datore di lavoro provvede a rinnovare a tutti i lavoratori gli indumenti da lavoro prevedendo la distribuzione a tutte le maestranze impegnate nelle lavorazioni di tutti i dispositivi individuale di protezione anche con tute usa e getta;

Il datore di lavoro assicura che gli addetti al primo soccorso abbiano adeguata formazione e che siano forniti delle dotazioni necessarie con riferimento alle misure di contenimento della diffusione del virus COVID-19.

6. GESTIONE SPAZI COMUNI (MENSA, SPOGLIATOI)

L'accesso agli spazi comuni, comprese le mense e gli spogliatoi del cantiere deve avvenire in maniera contingentata, con la previsione di una ventilazione continua dei locali, un tempo ridotto di sosta e con il mantenimento della distanza di sicurezza di un metro tra le persone.

Per il cantiere in esame, nel caso perduri l'emergenza sanitaria, è preferibile che le maestranze non usino gli spogliatoi, al fine di evitare il contatto;

Nel caso in cui non siano disponibili, esternamente al cantiere, dei locali dove consumare i pasti, i lavoratori dovranno consumarli in cantiere, necessariamente attraverso una turnazione dei lavoratori, compatibilmente con le lavorazioni previste in cantiere. Prima di bere o mangiare è importante lavarsi bene con il sapone le mani e la faccia con attenzione particolare alla bocca ed al naso, solo dopo questa pulizia a fondo è opportuno assumere bevande o cibi, rimanendo a distanza di sicurezza dalle altre persone.

7. ORGANIZZAZIONE DEL CANTIERE

Sono favorite le intese con le rappresentanze sindacali aziendali, o territoriali di categoria, per una riorganizzazione del cantiere e del cronoprogramma delle lavorazioni, anche attraverso la turnazione dei lavoratori, con l'obiettivo di diminuire i contatti.

8. GESTIONE DI UNA PERSONA SINTOMATICA IN CANTIERE

Nel caso in cui una persona presente in cantiere sviluppi febbre con temperatura superiore ai 37,5° e sintomi di infezione respiratoria quali la tosse, lo deve dichiarare immediatamente al datore di lavoro o al direttore di cantiere che dovrà procedere al suo isolamento in base alle disposizioni dell'autorità sanitaria e procedere immediatamente ad avvertire le autorità sanitarie competenti e i numeri di emergenza per il COVID-19 forniti dalla Regione o dal Ministero della Salute;

Il datore di lavoro collabora con le Autorità sanitarie per l'individuazione degli eventuali "*contatti stretti*" di una persona presente in cantiere che sia stata riscontrata positiva al tampone COVID-19. Ciò al fine di permettere alle autorità di applicare le necessarie e opportune misure di quarantena. Nel periodo dell'indagine, il datore di lavoro potrà chiedere agli eventuali possibili *contatti stretti* di lasciare cautelativamente il cantiere secondo le indicazioni dell'Autorità sanitaria.

9. STIMA DEI COSTI DI SICUREZZA

Nel paragrafo "Stima dei costi", oltre alla stima dei costi della sicurezza consueta, si riporta la stima dei costi dovuti alla sola "*emergenza coronavirus*" attenendosi alle nuove disposizioni per la protezione da contagio da coronavirus per un periodo di 5 mesi per una presenza media di 5 operai al giorno, suddivisi in due squadre; si stima anche in 6 le diverse squadre presenti nell'arco temporale previsto per il completamento dei lavori.

In particolare la stima tiene conto delle seguenti disposizioni:

- dotazione di n. 2 mascherine monouso al giorno per lavoratore;
- riunione informativa di mezz'ora (nel rispetto della distanza minima di un metro) sui contenuti integrativi del PSC;
- pulizia quotidiana straordinaria dei baraccamenti e wc con sanificante;
- pulizia con sanificante dei comandi delle macchine operatrici;

disponibilità di soluzione idroalcolica per la pulizia e la sanificazione delle mani.

Qualora l'emergenza sanitaria fosse superata ad inizio dell'attività di cantiere o nel corso della stessa, gli oneri di sicurezza relativi all'emergenza Covid – riportati nel successivo paragrafo "Stima dei costi" - verranno ridotti o non considerati.

10. CARTELLI DA APPENDERE AGLI INGRESSI



ONERI PER LA SICUREZZA

Gli oneri per la sicurezza sono riportati nel presente documento e fanno riferimento a dei listini predisposti dalla Regione Veneto e da Veneto Strade. Per alcune misure di sicurezza che non trovano corrispondenza negli articoli degli elenchi prezzi degli oneri di sicurezza dei citati listini, si é fatto riferimento a delle altre voci.

2. VALUTAZIONE DEI RISCHI E AZIONI DI PREVENZIONE E PROTEZIONE

La presente sezione costituisce adempimento a quanto disposto dall'Allegato XV al D.Lgs. 81/2008 e s.m.i. relativamente alle indicazioni sull'individuazione, l'analisi e la valutazione dei rischi concreti, con riferimento all'area ed all'organizzazione del cantiere, alle lavorazioni e alle loro interferenze.

L'obiettivo primario del presente documento è quello di individuare, analizzare e valutare i rischi ed individuare le azioni di prevenzione e protezione ritenute idonee alla loro eliminazione o riduzione entro limiti di accettabilità.

La metodologia di valutazione adottata è quella "semiquantitativa" in ragione della quale il rischio (R) è rappresentato dal prodotto della probabilità (P) di accadimento dell'evento dannoso ad esso associato, variabile da 1 a 4, con la gravità (G), cioè l'entità del danno, anch'essa variabile tra 1 e 4.

I significati della **Probabilità (P)** e della **Gravità (G)** al variare da 1 a 4 sono rispettivamente indicati nelle tabelle seguenti.

Probabilità	Gravità			
	Lieve	Medio	Grave	Gravissimo
Improbabile	1	2	3	4
Poco probabile	2	4	6	8
Probabile	3	6	9	12
Altamente probabile	4	8	12	16

P	Livello di probabilità	Criterio di Valutazione
1	Improbabile	- La mancanza rilevata può provocare un danno per la concomitanza di più eventi poco probabili indipendenti. - Non sono noti episodi già verificatisi. - Il verificarsi del danno susciterebbe incredulità
2	Poco probabile	- La mancanza rilevata può provocare un danno solo in circostanze sfortunate di eventi. - Sono noti solo rarissimi episodi già verificatisi. - Il verificarsi del danno ipotizzato susciterebbe grande sorpresa.
3	Probabile	- La mancanza rilevata può provocare un danno, anche se in modo automatico o diretto E' noto qualche episodio di cui alla mancanza ha fatto seguire il danno - Il verificarsi del danno ipotizzato susciterebbe una moderata sorpresa in azienda
4	Altamente probabile	- Sono noti episodi in cui il pericolo ha causato danno. - Il pericolo può trasformarsi in danno con una correlazione diretta. - Il verificarsi del danno non susciterebbe sorpresa.

G	Livello del danno	Criterio di Valutazione
1	Lieve	- Infortunio o episodio di esposizione acuta con inabilità rapidamente reversibile. - Esposizione cronica con effetti rapidamente reversibili
2	Medio	- Infortunio o episodio di esposizione acuta con inabilità reversibile. - Esposizione cronica con effetti reversibili.
3	Grave	- Infortunio o episodio di esposizione acuta con effetti di invalidità parziale. - Esposizione cronica con effetti irreversibili e/o parzialmente.
4	Gravissimo	- Infortunio o episodio di esposizione acuta con effetti letali o di invalidità totale permanente. - Esposizione cronica con effetti letali e/o totalmente invalidanti.

Pertanto, il significato del livello di **Rischio (R)** al variare da **1** a **16** è il seguente:

RISCHIO	R = PxG	PRIORITA'	PROCEDURE D'INTERVENTO	ACCETTABILITA' RISCHIO
Non significativo	1	Nessuna	Controllo e mantenimento del livello del rischio	ACCETTABILE
Lieve	2 - 4	Lungo termine	Mantenimento e miglioramento del controllo del livello di rischio e programmazione delle misure di adeguamento e miglioramento sul lungo termine	
Medio	6 - 8	Medio termine	Attuazione del controllo e programmazione sul medio termine degli interventi per la riduzione del rischio	DA MIGLIORARE
Alto	9 - 12	Breve termine	Inadeguatezza dei requisiti di sicurezza, programmazione degli interventi a breve termine	
Molto alto	16	Immediato	Programmazione degli interventi immediati e prioritari	NON ACCETTABILE

La Valutazione dei Rischi misurabili e non misurabili.

Il processo di valutazione passa attraverso i seguenti step:

1. Identificazione delle sorgenti di pericolo, dei rischi e dei lavoratori esposti.
2. Calcolo del **Rischio iniziale Ri**, effettuata in maniera diversa in base alla classificazione in:
 - Rischi non misurabili
 - Rischi misurabili
3. Normalizzazione dell'indice di rischio su un'unica **scala [1÷16]**
4. Individuazione e programmazione degli interventi necessari di tipo **"hardware"** per la riduzione del rischio alla fonte, secondo le priorità indicate dai principi generali dell'art.15 del D.Lgs. 81/08

5. Individuazione e determinazione degli interventi di tipo “**software**” di riduzione del rischio, specifici per ogni rischio valutato e per ogni gruppo omogeneo (interventi organizzativi, procedurali, formazione, informazione, uso di dispositivi di protezione collettivi ed individuali, che di fatto non modificano il luogo di lavoro, l’attrezzatura o il processo)
6. Calcolo del **Rischio residuo R_r**.

Rischio iniziale

Per la valutazione del **Rischio iniziale R_i** si tiene conto solo delle proprietà intrinseche del pericolo e dei presidi di prevenzione che sono parte integrante della fonte di pericolo (macchina/ attrezzatura/ apparato/ parte di impianto/luogo di lavoro), quindi connessi a disposizioni dettate dalla legislazione o dalle norme tecniche specifiche per l’area, l’attrezzatura, l’attività o il compito.

- Per i Rischi non misurabili (caduta, urto, scivolamento, lavori in quota, ecc.), il rischio iniziale è valutato tramite una stima della probabilità di accadimento dell’evento indesiderato e della gravità del danno che ne può derivare. L’attribuzione dei parametri P e G viene guidata attraverso criteri\parametri diversi per ogni categoria di rischio.
- Per i Rischi misurabili (Rumore, vibrazioni, agenti chimici, ecc.) il rischio iniziale è frutto di un algoritmo di calcolo specifico per ogni calcolo in rispondenza alle norme specifiche

Normalizzazione dell’indice di rischio iniziale ed individuazione delle misure

Indipendentemente dal metodo di valutazione adottato il rischio iniziale **R_i** viene normalizzato su un'unica **scala** da **1** a **16** in modo da poter definire:

- La gravità del rischio a cui sono esposti i lavoratori, da 1 lieve a 16 inaccettabile
- Se il rischio è **accettabile** ($R_i \leq 4$), da **migliorare** ($6 \leq R_i \leq 12$) o **inaccettabile** ($R_i = 16$)
- Una priorità d’intervento per la riduzione del rischio

Nel caso la valutazione del rischio iniziale **R_i** risulti accettabile ($R \leq 4$) non c’è necessità di provvedere al calcolo del rischio residuo; la valutazione del rischio è quella iniziale ed i dati ottenuti vengono riassunti nella Scheda sintetica di valutazione del rischio.

Altrimenti si valuta prima la possibilità di attuare misure di prevenzione e protezione che intervengono direttamente alla fonte e che, una volta attuate, ne saranno parte integrante, (come per esempio la sostituzione di ciò che è pericoloso, la riprogettazione o modifica delle attrezzature e dei processi, ecc.), quindi si procede all’individuazione delle misure preventive e protettive attuate.

Rischio residuo

Stabilito il valore del **Rischio iniziale R_i** ed effettuata la sua normalizzazione si perviene al **Rischio residuo R_r** introducendo nel processo di valutazione un **parametro K** di riduzione non considerato nel calcolo iniziale di **R_i** in quanto non parte integrante della fonte di pericolo (macchina/attrezzatura/apparato/parte di impianto/luogo di lavoro), ma che contribuisce alla definizione del rischio residuo **R_r** effettivo.

$$R_r = R_i \times K_{tot}$$

Il **Valore K**, specifico per ogni rischio e gruppo omogeneo è calcolato come sommatoria dei singoli coefficienti in gioco:

$$K_{tot} = K_1 \times K_2 \times K_3 \times \dots$$

3. SOGGETTI DEL CANTIERE E DELLA SICUREZZA DI CANTIERE

Coordinatore per la progettazione	
Cognome e Nome	DOTT. ING. SCALCO ALEARDO
Indirizzo	Viale della Repubblica n°253/E - Treviso (TV)
Codice Fiscale	SCLLRD61P23L407B
Recapiti telefonici	0422-543961 - cell. 335-1916186 - Fax 0422-420060
Mail/PEC	aleardo.scalco@virgilio.it aleardo.scalco@ingpec.eu

Coordinatore per l'esecuzione	
Cognome e Nome	DOTT. ING. SCALCO ALEARDO
Indirizzo	Viale della Repubblica n°253/E - 31100 Treviso (TV)
Codice Fiscale	SCLLRD61P23L407B
Recapiti telefonici	0422-543961 - cell. 335-1916186 - Fax 0422-420060
Mail/PEC	aleardo.scalco@virgilio.it aleardo.scalco@ingpec.eu

Responsabile dei lavori	
Cognome e Nome	DOTT. ARCH. ANTONIO PAVAN
Indirizzo	c/o Comune di Villorba - Piazza Umberto I, 19 - 31020 Villorba (TV)
Codice Fiscale	PVNNTN68T01L407C
Recapiti telefonici	0422-6179401 - Fax 0422-6179416
Mail/PEC	apavan@comune.villorba.tv.it protocollo.comune.villorba.tv@pecveneto.it

Direttore dei lavori	
Cognome e Nome	DOTT. ARCH. ANTONIO PAVAN
Indirizzo	c/o Comune di Villorba - Piazza Umberto I, 19 - 31020 Villorba (TV)
Codice Fiscale	PVNNTN68T01L407C
Recapiti telefonici	0422-6179401 - Fax 0422-6179416
Mail/PEC	apavan@comune.villorba.tv.it protocollo.comune.villorba.tv@pecveneto.it

4. ANALISI DELL'AREA DI CANTIERE

Nella seguente tabella sono analizzati i rischi relativi all'area del cantiere (rischi ambientali presenti nell'area, rischi trasmessi al cantiere dall'area circostante e rischi trasmessi dal cantiere all'area circostante): in corrispondenza degli elementi considerati sono indicate le scelte progettuali, le procedure e le misure di prevenzione e protezione.

4.1. CARATTERISTICHE DEL SITO E OPERE CONFINANTI

Caratteristiche generali del sito

Le caratteristiche generali del sito sono già state riportate nella parte introduttiva. L'attività cantieristica in realtà si sviluppa in due posizioni precise: l'intersezione tra Via Postioma e Via Marconi, interessata dalla realizzazione di una rotonda, e la realizzazione di una pista ciclabile a sud di Via Postioma che si raccorda con Via Marconi nel quadrante sud-ovest dell'intersezione. Per realizzare il raccordo in questione è necessario demolire un fabbricato presente in corrispondenza della curva che si trova tra il tratto ovest di Via Postioma e quello sud di Via Marconi.

Sul versante nord di Via Postioma è già presente, invece, una pista ciclabile.

Nel corso dell'attività è previsto pure l'adeguamento della linea dell'acquedotto e l'estensione della rete di fognatura pubblica.

Caratteristiche geologiche ed idrogeologiche

I terreni che interessano le opere presentano una falda ad alcuni metri di profondità. Gli interventi previsti non richiedono scavi profondi né la realizzazione di opere che esercitino una pressione considerevole sul terreno.

Opere confinanti

	Confini	Rischi prevedibili
Nord	Pista ciclabile - piazza Pinarello - Auditorium Del Monaco - chiesa di Catena	Possibile interferenza con eventi religiosi o culturali
Sud	Proprietà privata	Interferenza attività di cantiere per realizzazione nuova pista ciclabile
Est	Sottopasso ferroviario	Investimento con mezzi provenienti da est
Ovest	Rotonda	Investimento con mezzi provenienti da ovest

4.2. RISCHI RELATIVI ALLE CARATTERISTICHE DELL'AREA DI CANTIERE

Condutture sotterranee servizi vari	
Scelte progettuali, procedure e misure preventive e protettive	<ul style="list-style-type: none"> - Le fasi di progettazione hanno segnalato la presenza di sottoservizi interferenti. - In fase esecutiva e d'intesa con la Direzione Lavori, il CSE (ove presente) e con i rispettivi Enti Gestori di possibili sottoservizi, l'impresa appaltatrice dovrà verificare di volta in volta l'eventuale presenza di sottoservizi non segnalati o potuti rilevare in fase di progettazione, per verificare la loro effettiva presenza e tracciare il relativo posizionamento in pianta e sezione di tali condutture. Qualora la presenza delle condutture creasse interferenze alle lavorazioni, si dovranno concordare le misure essenziali di sicurezza da prendere prima dell'inizio dei lavori e durante lo sviluppo dei lavori.
Tempistica dell'intervento	Prima dell'avvio delle lavorazioni di demolizione o scavo nell'area interessata dalla presenza delle reti interrato di servizi vari (telefonici, fibre ottiche e simili)

Presenza di fabbricati limitrofi	
Scelte progettuali, procedure e misure preventive e protettive	Vengono impediti gli accessi al cantiere dai fabbricati limitrofi e dai parcheggi pertinenti

Occupazione temporanea di suolo	
Scelte progettuali, procedure e misure preventive e protettive	E' importante delimitare e mantenere costantemente protetta l'area di cantiere

4.3. RISCHI ADDIZIONALI TRASMESSI AL CANTIERE DALL'AMBIENTE ESTERNO

Linee elettriche aeree nude e non in tensione	
Scelte progettuali, procedure e misure preventive e protettive	<ul style="list-style-type: none"> - Le fasi progettuali hanno evidenziato la presenza di linee elettriche aeree. - In fase esecutiva e d'intesa con la direzione lavori e il CSE (ove presente) è necessario un sopralluogo in cantiere per organizzare le lavorazioni e stabilire modalità di esecuzione dei lavori tali da evitare l'insorgenza di situazioni pericolose. Qualora la presenza delle linee elettriche creasse interferenze alle lavorazioni, si dovranno prendere accordi con gli enti interessati e chiedere la disattivazione, lo spostamento temporaneo o definitivo delle linee stesse. E' stato ipotizzato di posizionare dei portali di protezione in corrispondenza dell'intersezione tra la viabilità di cantiere e le linee elettriche.
Tempistica dell'intervento	Prima dell'inizio delle lavorazioni nell'area di cantiere interessata dalla presenza delle linee elettriche aeree.

Viabilità accesso dei mezzi in cantiere (da est.)	
Scelte progettuali, procedure e misure preventive e protettive	La presenza concomitante di mezzi di cantiere e di mezzi circolanti sulla viabilità esterna al cantiere può causare interferenze in corrispondenza dello sbocco sulla viabilità locale.

Presenza di strade limitrofe	
Scelte progettuali, procedure e misure preventive e protettive	Mantenimento di tutti le percorrenze esistenti

4.4. RISCHI TRASMESSI DALLE ATTIVITÀ DI CANTIERE ALL'AMBIENTE ESTERNO

Emissione di rumore verso l'esterno	
Scelte progettuali, procedure e misure preventive e protettive	Adeguare l'orario di lavoro, a seconda delle stagioni, alle normative previste nella zonizzazione acustica comunale.

Viabilità esterna	
Scelte progettuali, procedure e misure preventive e protettive	Il cantiere interferirà con la viabilità esterna, durante la sosta e l'arrivo dei mezzi per il trasporto e lo scarico dei materiali da e per il cantiere per cui, qualora le esigenze di traffico e di sicurezza lo dovessero richiedere, l'Impresa Appaltatrice dovrà disporre un operatore a terra debitamente addestrato per la gestione del traffico in ingresso e uscita dal cantiere. Per quanto riguarda la pulizia della sede stradale, l'Impresa Appaltatrice dovrà assicurare una continua pulizia della sede stradale, specialmente dopo le operazioni di ingresso e uscita dei mezzi dal cantiere.
Tempistica dell'intervento	Prima dell'avvio delle lavorazioni

Emissione di polveri, fibre	
Scelte progettuali, procedure e misure preventive e protettive	Dotarsi dei dispositivi di protezione prescritti ed eventuale sistema di pulizia dei mezzi d'opera dal fango specie prima dell'immissione sulla pubblica via. Importante adottare tutte le opportune misure per ridurre la polvere in concomitanza della demolizione di un fabbricato all'incrocio tra di Via Postioma e Via Marconi

Scavi in corrispondenza di accessi privati per posa di sottoservizi	
Scelte progettuali, procedure e misure preventive e protettive	L'attività dev'essere programmata con largo anticipo informando per tempo gli interessati che dalla proprietà devono uscire su Via Postioma. Per lo stretto periodo necessario allo scavo la movimentazione dei mezzi dev'essere impedita. Successivamente devono essere posizionate delle piastre carrabili al fine di garantire il passaggio veicolare, fino a quando non saranno completati la posa dei sottoservizi ed il relativo reinterro.

5. LAYOUT DI CANTIERE

Elenco Elaborati

- *PLANIMETRIA GENERALE CON INDICAZIONE ESTENSIONE AREA INTERVENTO, SUDDIVISIONE AREE DI LAVORAZIONE E POSIZIONE SEGNALETICA DI INIZIO E FINE CANTIERE*
- *INTERVENTO DI REALIZZAZIONE ROTATORIA – FASI DI CANTIERE E PLANIMETRIA GENERALE COMPARATIVA*
- *INTERVENTO LUNGO VIA POSTIOMA – SCHEMI ESEMPLIFICATIVI POSIZIONAMENTO SEGNALETICA TRATTI DAL CODICE DELLA STRADA*

**SISTEMAZIONE PIAZZE COMUNALI
RIQUALIFICAZIONE DEL CENTRO DI CATENA**
PLANIMETRIA GENERALE CON INDICAZIONE ESTENSIONE AREA
D'INTERVENTO, SUDDIVISIONE AREE LAVORAZIONI e POSIZIONE
SEGNALETICA DI INIZIO E FINE CANTIERE

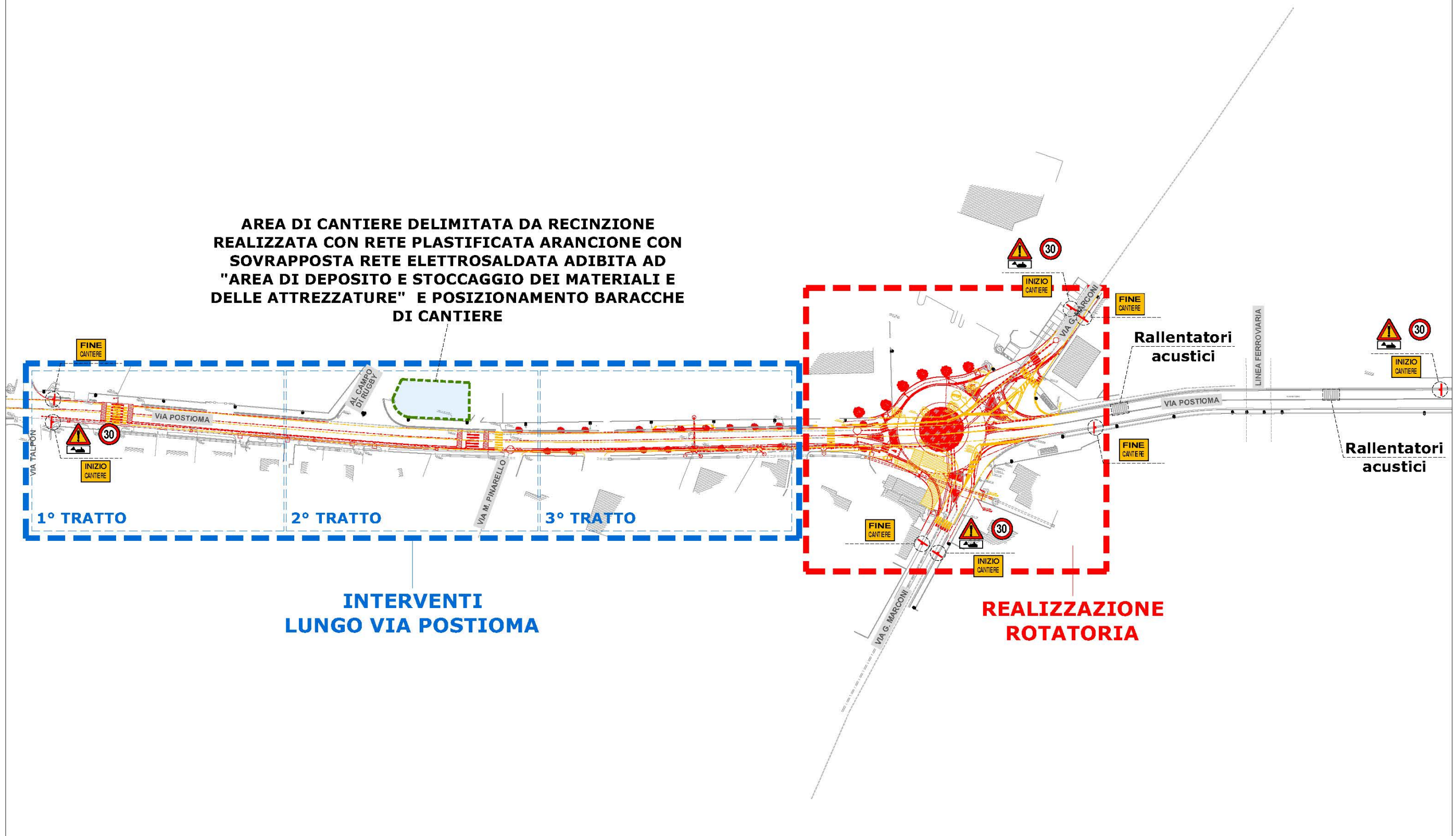

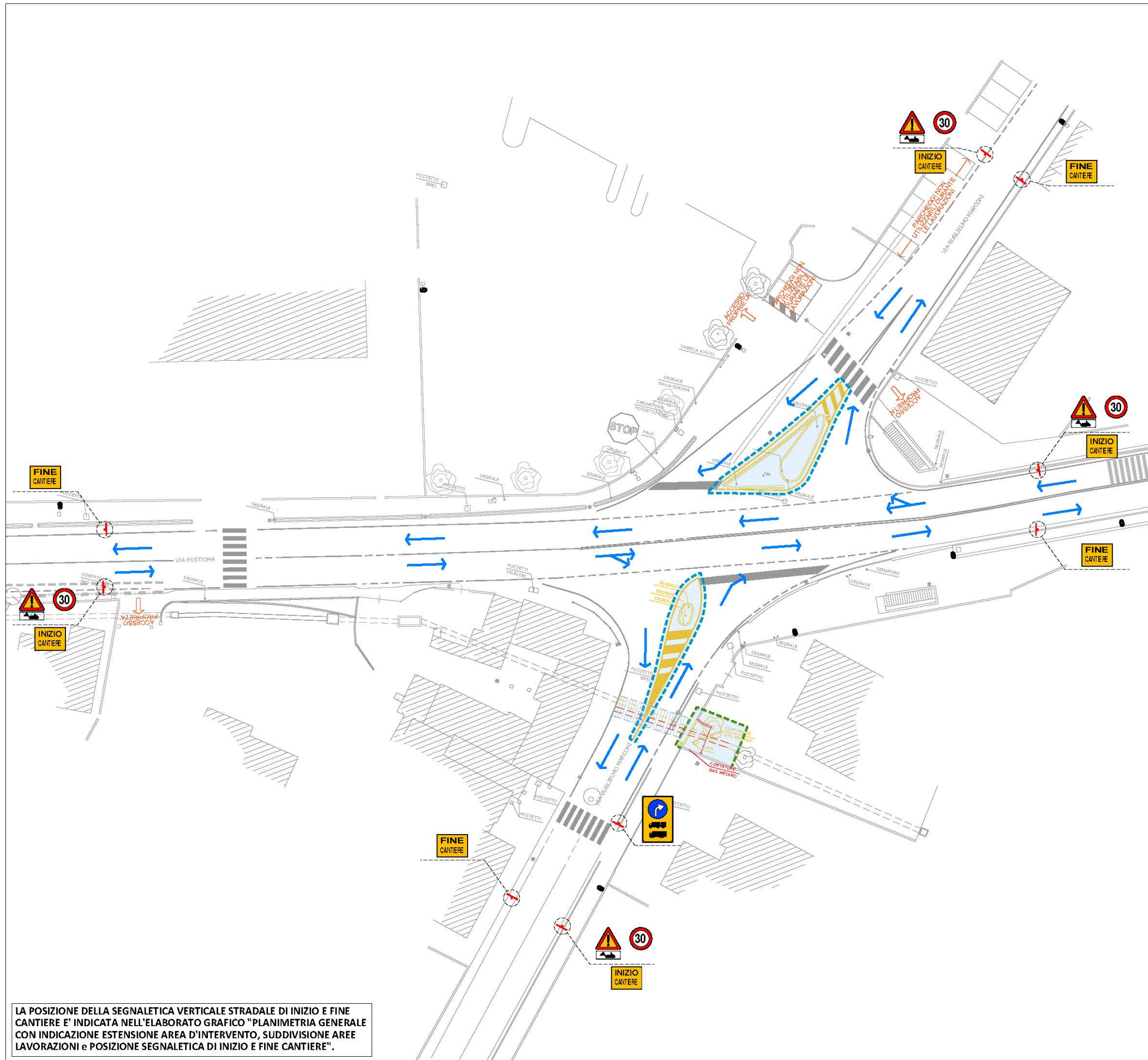

REALIZZAZIONE ROTATORIA FASE 1

L'IMPRESA AFFIDATARIA DOVRÀ DISPORRE DI PERSONALE ADEGUATAMENTE FORMATO ED INFORMATO CHE PROVVEDA A:

- CONTROLLARE LA POSIZIONE DELLA SEGNALETICA, RIPRISTINANDOLA QUANDO SIA SPOSTATA OD ABBATTUTA DAL TRAFFICO, DA EVENTI ATMOSFERICI O PER OGNI ALTRA CAUSA;
- CONTROLLARE LO STATO DI EFFICIENZA DELLA SEGNALETICA E DEI SUOI RELATIVI ACCESSORI (ILLUMINAZIONE, ZAVORRE, ECC.) CHE DOVRANNO ESSERE MANTENUTI PER TUTTA LA DURATA DEI LAVORI, ANCHE SOSTITUENDOLI SE DANNEGGIATI O COMUNQUE ORMAI INEFFICACI;
- MANTENERE PULITI I SEGNALI;
- MANTENERE ACCESI E PERFETTAMENTE VISIBILI I DISPOSITIVI LUMINOSI PREVISTI, PROVVEDENDO ANCHE ALLA LORO EVENTUALE ALIMENTAZIONE E/O SOSTITUZIONE.

TALE ATTIVITÀ DOVRÀ ESSERE ASSICURATA ANCHE NEI PERIODI DI SOSPENSIONE DIURNA DELL'ATTIVITÀ LAVORATIVA.

L'IMPRESA AFFIDATARIA DEVE PROVVEDERE ALLA COPERTURA DEI SEGNALI ESISTENTI LUNGO IL TRATTO STRADALE INTERESSATO DAI LAVORI CHE RISULTINO EVENTUALMENTE IN CONTRASTO CON LA SEGNALETICA PROVVISORIA DISPOSTA IN OCCASIONE DEI LAVORI. A MENO DI INDICAZIONI DIVERSE, TALI COPERTURE DEVONO PERALTRO ESSERE COMPLETAMENTE RIMOSSE AL TERMINE DEI LAVORI STESSI A CURA DELL'IMPRESA. I SEGNALI NON DOVRANNO SPORGERE SULLA PARTE DELLA CARREGGIATA LIBERA AL TRAFFICO.

LA SEGNALETICA DA IMPIEGARE NELLE DIVERSE SITUAZIONI DOVRÀ ESSERE COLLOCATA ESATTAMENTE COME PRESCRITTO DAL D.M. DEL 10/07/2002 (si vedano anche le schede grafiche riportate nella Relazione Tecnica e tratte dal D.M. 10/07/2002).

LEGENDA

	RECINZIONE TIPO 1 - recinzione realizzata con rete plastificata arancione, con eventualmente sovrapposta rete elettrosaldata, alta almeno 1,80 m, sostenuta da piedritti di adeguata rigidità e resistenza
	RECINZIONE TIPO 2 - delimitazione realizzata con barriere tipo New Jersey in cemento amato o polietilene opportunamente zavorrate al proprio interno con acqua, tali elementi dovranno essere posizionati in modo stabile e vincolati tra loro o puntellati qualora sussista il rischio di ribaltamento.
	RECINZIONE TIPO 3 - Recinzione provvisoria modulare a pannelli ad alta visibilità con maglia di dimensioni non inferiore a mm 20 di larghezza e non inferiore a mm 50 di altezza, con irrigidimenti nervati e paletti di sostegno composti da tubolari metallici zincati di diametro non inferiore a mm 40, completa con blocchi di base, morsetti di collegamento ed elementi cernierati per modulo porta e terminali.
	AREA DI CANTIERE
	DEMOLIZIONI
	COSTRUZIONI
	RETE ACQUEDOTTO (TUBAZIONE IN PVC 90mm)
	RETE DI SMALTIMENTO ACQUE METEORICHE (TUBO FORATO PER DRENAGGIO Ø60cm)
	RETE FOGNARIA PUBBLICA (TUBAZIONE IN GHISA DN200)
	RALLENTATORI AD EFFETTO ACUSTICO
	SCAVI PER SOTTOSERVIZI DA REALIZZARE IN FASI ALTERNATE CON POSA DI PIASTRE CARRABILI AL FINE DI GARANTIRE PASSAGGIO VEICOLARE
	TRATTO VIABILITA' CON ATTIVAZIONE SENSO UNICO ALTERNATO
	TRAIETTORIA AUTOBUS
	VIABILITA'
	IMPIANTO SEMAFORICO TEMPORANEO

LA POSIZIONE DELLA SEGNALETICA VERTICALE STRADALE DI INIZIO E FINE CANTIERE E' INDICATA NELL'ELABORATO GRAFICO "PLANIMETRIA GENERALE CON INDICAZIONE ESTENSIONE AREA D'INTERVENTO, SUDDIVISIONE AREE LAVORAZIONI e POSIZIONE SEGNALETICA DI INIZIO E FINE CANTIERE".

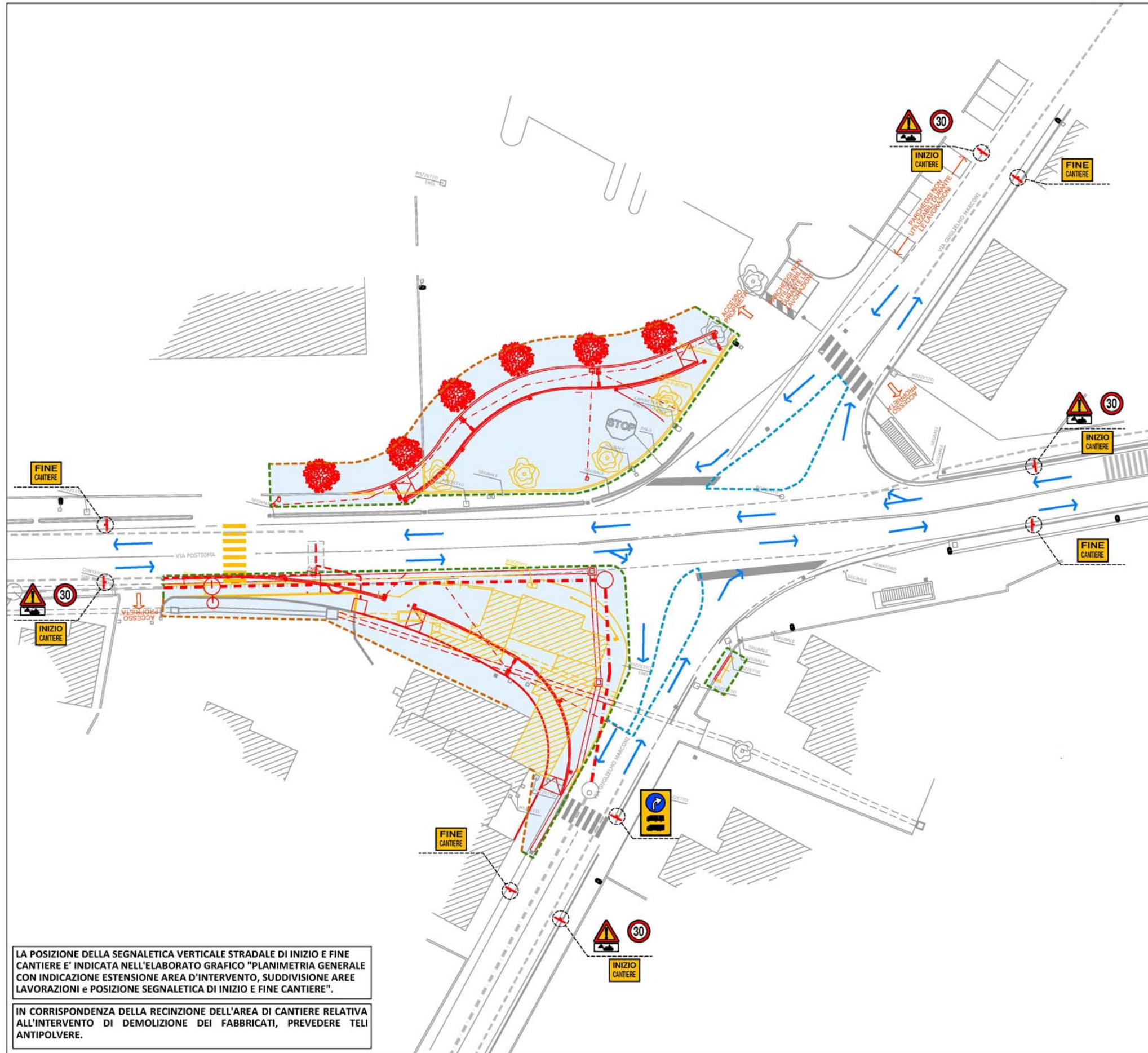

REALIZZAZIONE ROTATORIA FASE 2

L'IMPRESA AFFIDATARIA DOVRÀ DISPORRE DI PERSONALE ADEGUATAMENTE FORMATO ED INFORMATO CHE PROVVEDA A:

- a) CONTROLLARE LA POSIZIONE DELLA SEGNALETICA, RIPRISTINANDOLA QUANDO SIA SPOSTATA OD ABBATTUTA DAL TRAFFICO, DA EVENTI ATMOSFERICI O PER OGNI ALTRA CAUSA;
- b) CONTROLLARE LO STATO DI EFFICIENZA DELLA SEGNALETICA E DEI SUOI RELATIVI ACCESSORI (ILLUMINAZIONE, ZAVORRE, ECC.) CHE DOVRANNO ESSERE MANTENUTI PER TUTTA LA DURATA DEI LAVORI, ANCHE SOSTITUENDOLI SE DANNEGGIATI O COMUNQUE ORMAI INEFFICACI;
- c) MANTENERE PULITI I SEGNALE;
- d) MANTENERE ACCESI E PERFETTAMENTE VISIBILI I DISPOSITIVI LUMINOSI PREVISTI, PROVVEDENDO ANCHE ALLA LORO EVENTUALE ALIMENTAZIONE E/O SOSTITUZIONE.

TALE ATTIVITÀ DOVRÀ ESSERE ASSICURATA ANCHE NEI PERIODI DI SOSPENSIONE DIURNA DELL'ATTIVITÀ LAVORATIVA.

L'IMPRESA AFFIDATARIA DEVE PROVVEDERE ALLA COPERTURA DEI SEGNALE ESISTENTI LUNGO IL TRATTO STRADALE INTERESSATO DAI LAVORI CHE RISULTINO EVENTUALMENTE IN CONTRASTO CON LA SEGNALETICA PROVVISORIA DISPOSTA IN OCCASIONE DEI LAVORI. A MENO DI INDICAZIONI DIVERSE, TALI COPERTURE DEVONO PERALTRO ESSERE COMPLETAMENTE RIMOSSE AL TERMINE DEI LAVORI STESSI A CURA DELL'IMPRESA. I SEGNALE NON DOVRANNO SPORGERE SULLA PARTE DELLA CARREGGIATA LIBERA AL TRAFFICO.

LA SEGNALETICA DA IMPIEGARE NELLE DIVERSE SITUAZIONI DOVRÀ ESSERE COLLOCATA ESATTAMENTE COME PRESCRITTO DAL D.M. DEL 10/07/2002 (si vedano anche le schede grafiche riportate nella Relazione Tecnica e tratte dal D.M. 10/07/2002).

LEGENDA

	RECINZIONE TIPO 1 - recinzione realizzata con rete plastificata arancione, con eventualmente sovrapposta rete elettrosaldata, alta almeno 1,80 m, sostenuta da piedritti di adeguata rigidità e resistenza
	RECINZIONE TIPO 2- delimitazione realizzata con barriere tipo New Jersey in cemento armato o polietilene opportunamente zavorrate al proprio interno con acqua; tali elementi dovranno essere posizionati in modo stabile e vincolati tra loro o puntellati qualora sussista il rischio di ribaltamento.
	RECINZIONE TIPO 3 - Recinzione provvisoria modulare a pannelli ad alta visibilità con maglia di dimensioni non inferiore a mm 20 di larghezza e non inferiore a mm 50 di altezza, con irrigidimenti nervati e paletti di sostegno composti da tubolari metallici zincati di diametro non inferiore a mm 40, completa con blocchi di cls di base, morsetti di collegamento ed elementi cernierati per modulo porta e terminali.
	AREA DI CANTIERE
	DEMOLIZIONI
	COSTRUZIONI
	RETE ACQUEDOTTO (TUBAZIONE IN PVC 90mm)
	RETE DI SMALTIMENTO ACQUE METEORICHE (TUBO FORATO PER DRENAGGIO Ø60cm)
	RETE FOGNARIA PUBBLICA (TUBAZIONE IN GHISA DN200)
	RALLENTATORI AD EFFETTO ACUSTICO
	SCAVI PER SOTTOSERVIZI DA REALIZZARE IN FASI ALTERNATE CON POSA DI PIASTRE CARRABILI AL FINE DI GARANTIRE PASSAGGIO VEICOLARE
	TRATTO VIABILITA' CON ATTIVAZIONE SENSO UNICO ALTERNATO
	TRAIETTORIA AUTOBUS
	VIABILITA'
	IMPIANTO SEMAFORICO TEMPORANEO

LA POSIZIONE DELLA SEGNALETICA VERTICALE STRADALE DI INIZIO E FINE CANTIERE E' INDICATA NELL'ELABORATO GRAFICO "PLANIMETRIA GENERALE CON INDICAZIONE ESTENSIONE AREA D'INTERVENTO, SUDDIVISIONE AREE LAVORAZIONI e POSIZIONE SEGNALETICA DI INIZIO E FINE CANTIERE".

IN CORRISPONDENZA DELLA RECINZIONE DELL'AREA DI CANTIERE RELATIVA ALL'INTERVENTO DI DEMOLIZIONE DEI FABBRICATI, PREVEDERE TELI ANTIPOLVERE.

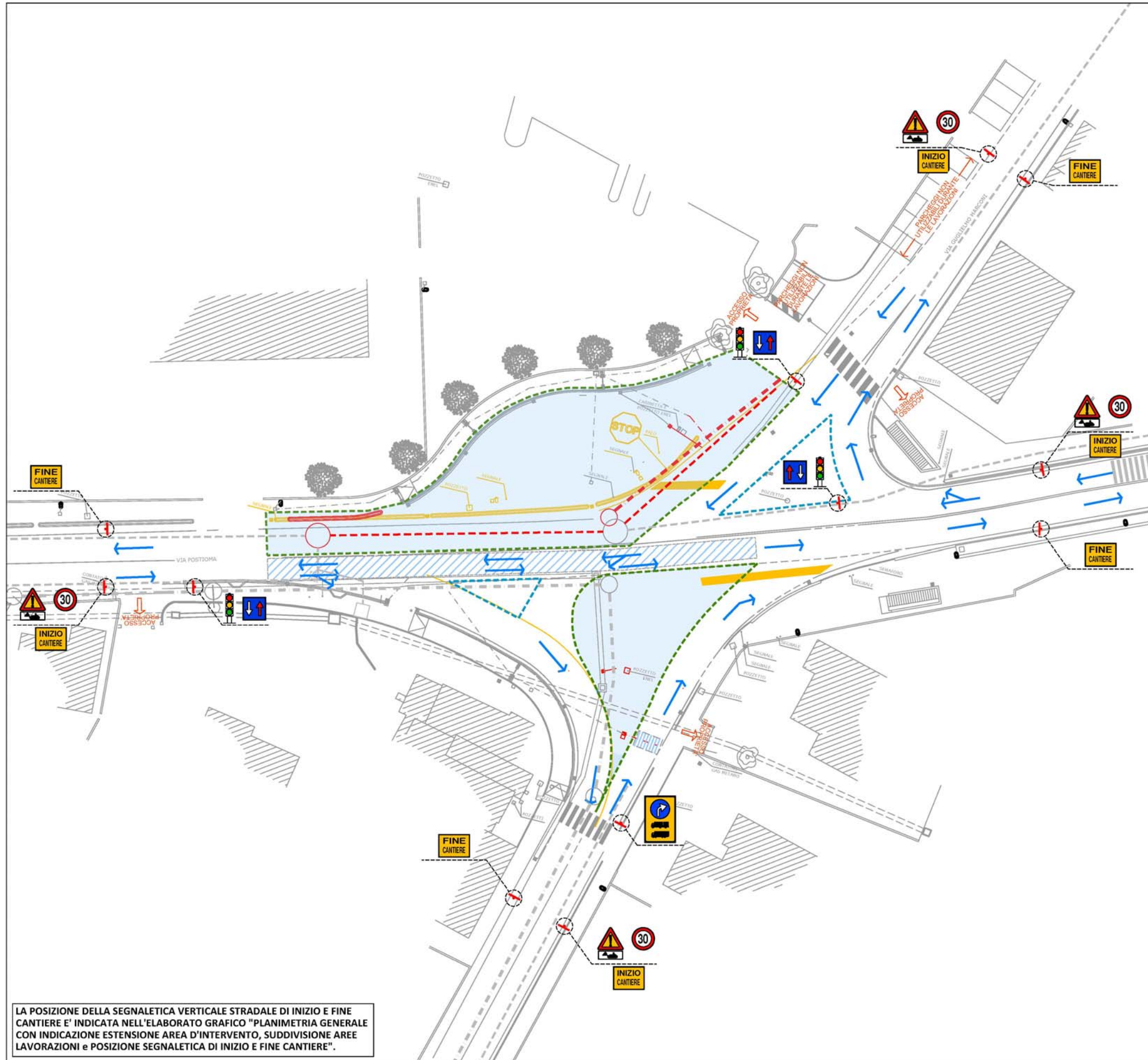

LA POSIZIONE DELLA SEGNALETICA VERTICALE STRADALE DI INIZIO E FINE CANTIERE E' INDICATA NELL'ELABORATO GRAFICO "PLANIMETRIA GENERALE CON INDICAZIONE ESTENSIONE AREA D'INTERVENTO, SUDDIVISIONE AREE LAVORAZIONI e POSIZIONE SEGNALETICA DI INIZIO E FINE CANTIERE".

REALIZZAZIONE ROTATORIA FASE 3

L'IMPRESA AFFIDATARIA DOVRÀ DISPORRE DI PERSONALE ADEGUATAMENTE FORMATO ED INFORMATO CHE PROVVEDA A:

- a) CONTROLLARE LA POSIZIONE DELLA SEGNALETICA, RIPRISTINANDOLA QUANDO SIA SPOSTATA OD ABBATTUTA DAL TRAFFICO, DA EVENTI ATMOSFERICI O PER OGNI ALTRA CAUSA;
- b) CONTROLLARE LO STATO DI EFFICIENZA DELLA SEGNALETICA E DEI SUOI RELATIVI ACCESSORI (ILLUMINAZIONE, ZAVORRE, ECC.) CHE DOVRANNO ESSERE MANTENUTI PER TUTTA LA DURATA DEI LAVORI, ANCHE SOSTITUENDOLI SE DANNEGGIATI O COMUNQUE ORMAI INEFFICACI;
- c) MANTENERE PULITI I SEGNALE;
- d) MANTENERE ACCESI E PERFETTAMENTE VISIBILI I DISPOSITIVI LUMINOSI PREVISTI, PROVVEDENDO ANCHE ALLA LORO EVENTUALE ALIMENTAZIONE E/O SOSTITUZIONE.

TALE ATTIVITÀ DOVRÀ ESSERE ASSICURATA ANCHE NEI PERIODI DI SOSPENSIONE DIURNA DELL'ATTIVITÀ LAVORATIVA.

L'IMPRESA AFFIDATARIA DEVE PROVVEDERE ALLA COPERTURA DEI SEGNALE ESISTENTI LUNGO IL TRATTO STRADALE INTERESSATO DAI LAVORI CHE RISULTINO EVENTUALMENTE IN CONTRASTO CON LA SEGNALETICA PROVVISORIA DISPOSTA IN OCCASIONE DEI LAVORI. A MENO DI INDICAZIONI DIVERSE, TALI COPERTURE DEVONO PERALTRO ESSERE COMPLETAMENTE RIMOSSE AL TERMINE DEI LAVORI STESSI A CURA DELL'IMPRESA. I SEGNALE NON DOVRANNO SPORGERE SULLA PARTE DELLA CARREGGIATA LIBERA AL TRAFFICO.

LA SEGNALETICA DA IMPIEGARE NELLE DIVERSE SITUAZIONI DOVRÀ ESSERE COLLOCATA ESATTAMENTE COME PRESCRITTO DAL D.M. DEL 10/07/2002 (si vedano anche le schede grafiche riportate nella Relazione Tecnica e tratte dal D.M. 10/07/2002).

LEGENDA

	RECINZIONE TIPO 1 - recinzione realizzata con rete plastificata arancione, con eventualmente sovrapposta rete elettrosaldata, alta almeno 1,80 m, sostenuta da piedritti di adeguata rigidità e resistenza
	RECINZIONE TIPO 2 - delimitazione realizzata con barriere tipo New Jersey in cemento armato o polietilene opportunamente zavorrate al proprio interno con acqua; tali elementi dovranno essere posizionati in modo stabile e vincolati tra loro o puntellati qualora sussista il rischio di ribaltamento.
	RECINZIONE TIPO 3 - Recinzione provvisoria modulare a pannelli ad alta visibilità con maglia di dimensioni non inferiore a mm 20 di larghezza e non inferiore a mm 50 di altezza, con irrigidimenti nervati e paletti di sostegno composti da tubolari metallici zincati di diametro non inferiore a mm 40, completa con blocchi di cls di base, morsetti di collegamento ed elementi cernierati per modulo porta e terminali.
	AREA DI CANTIERE
	DEMOLIZIONI
	COSTRUZIONI
	RETE ACQUEDOTTO (TUBAZIONE IN PVC 90mm)
	RETE DI SMALTIMENTO ACQUE METEORICHE (TUBO FORATO PER DRENAGGIO Ø60cm)
	RETE FOGNARIA PUBBLICA (TUBAZIONE IN GHISA DN200)
	RALLENTATORI AD EFFETTO ACUSTICO
	SCAVI PER SOTTOSERVIZI DA REALIZZARE IN FASI ALTERNATE CON POSA DI PIASTRE CARRABILI AL FINE DI GARANTIRE PASSAGGIO VEICOLARE
	TRATTO VIABILITA' CON ATTIVAZIONE SENSO UNICO ALTERNATO
	TRAIETTORIA AUTOBUS
	VIABILITA'
	IMPIANTO SEMAFORICO TEMPORANEO

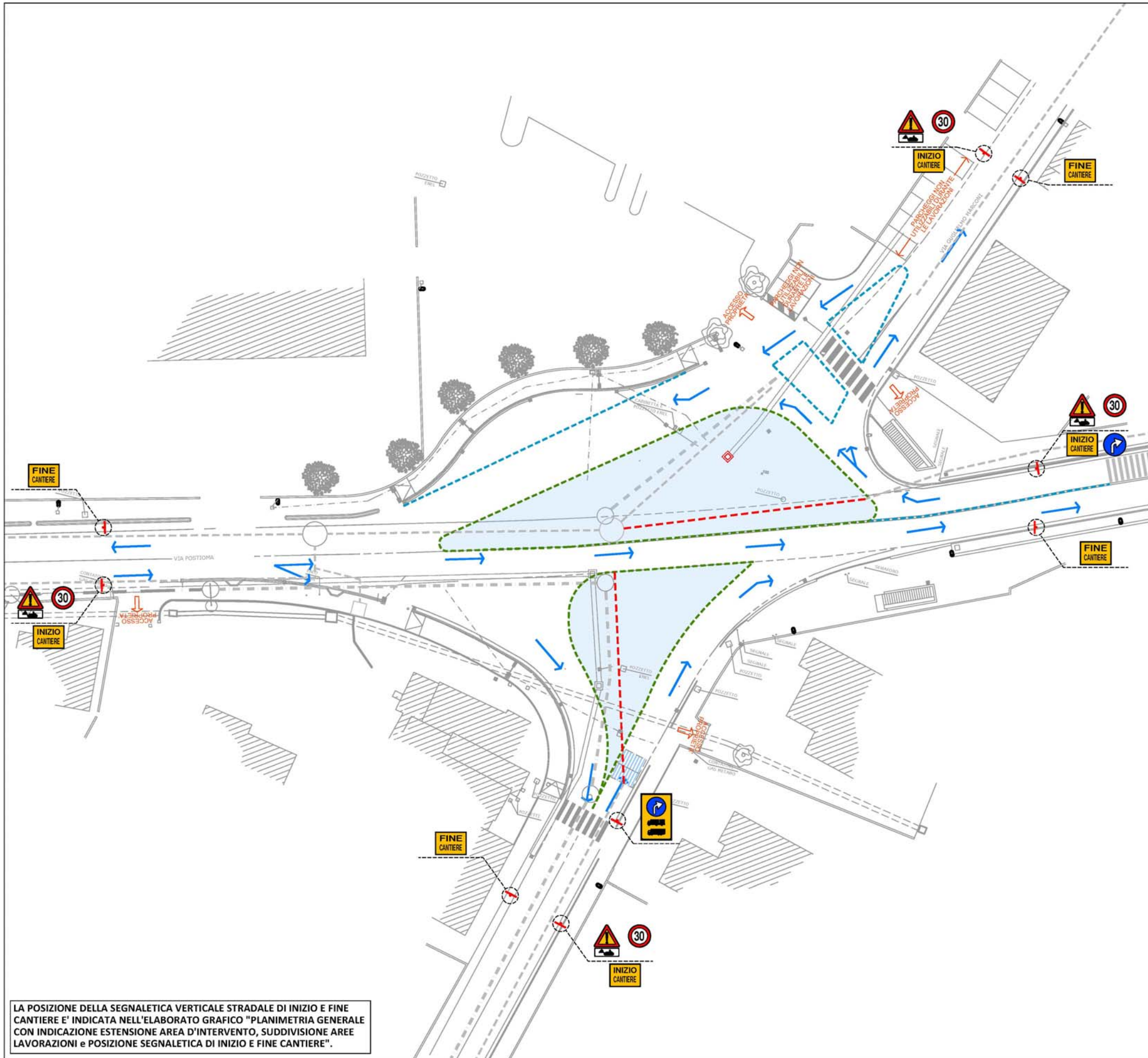

LA POSIZIONE DELLA SEGNALETICA VERTICALE STRADALE DI INIZIO E FINE CANTIERE E' INDICATA NELL'ELABORATO GRAFICO "PLANIMETRIA GENERALE CON INDICAZIONE ESTENSIONE AREA D'INTERVENTO, SUDDIVISIONE AREE LAVORAZIONI e POSIZIONE SEGNALETICA DI INIZIO E FINE CANTIERE".

REALIZZAZIONE ROTATORIA FASE 4

L'IMPRESA AFFIDATARIA DOVRÀ DISPORRE DI PERSONALE ADEGUATAMENTE FORMATO ED INFORMATO CHE PROVVEDA A:

- a) CONTROLLARE LA POSIZIONE DELLA SEGNALETICA, RIPRISTINANDOLA QUANDO SIA SPOSTATA OD ABBATTUTA DAL TRAFFICO, DA EVENTI ATMOSFERICI O PER OGNI ALTRA CAUSA;
- b) CONTROLLARE LO STATO DI EFFICIENZA DELLA SEGNALETICA E DEI SUOI RELATIVI ACCESSORI (ILLUMINAZIONE, ZAVORRE, ECC.) CHE DOVRANNO ESSERE MANTENUTI PER TUTTA LA DURATA DEI LAVORI, ANCHE SOSTITUENDOLI SE DANNEGGIATI O COMUNQUE ORMAI INEFFICACI;
- c) MANTENERE PULITI I SEGNALE;
- d) MANTENERE ACCESI E PERFETTAMENTE VISIBILI I DISPOSITIVI LUMINOSI PREVISTI, PROVVEDENDO ANCHE ALLA LORO EVENTUALE ALIMENTAZIONE E/O SOSTITUZIONE.

TALE ATTIVITÀ DOVRÀ ESSERE ASSICURATA ANCHE NEI PERIODI DI SOSPENSIONE DIURNA DELL'ATTIVITÀ LAVORATIVA.

L'IMPRESA AFFIDATARIA DEVE PROVVEDERE ALLA COPERTURA DEI SEGNALE ESISTENTI LUNGO IL TRATTO STRADALE INTERESSATO DAI LAVORI CHE RISULTINO EVENTUALMENTE IN CONTRASTO CON LA SEGNALETICA PROVVISORIA DISPOSTA IN OCCASIONE DEI LAVORI. A MENO DI INDICAZIONI DIVERSE, TALI COPERTURE DEVONO PERALTRO ESSERE COMPLETAMENTE RIMOSSE AL TERMINE DEI LAVORI STESSI A CURA DELL'IMPRESA. I SEGNALE NON DOVRANNO SPORGERE SULLA PARTE DELLA CARREGGIATA LIBERA AL TRAFFICO.

LA SEGNALETICA DA IMPIEGARE NELLE DIVERSE SITUAZIONI DOVRÀ ESSERE COLLOCATA ESATTAMENTE COME PRESCRITTO DAL D.M. DEL 10/07/2002 (si vedano anche le schede grafiche riportate nella Relazione Tecnica e tratte dal D.M. 10/07/2002).

LEGENDA

	RECINZIONE TIPO 1 - recinzione realizzata con rete plastificata arancione, con eventualmente sovrapposta rete elettrosaldata, alta almeno 1,80 m, sostenuta da piedritti di adeguata rigidità e resistenza
	RECINZIONE TIPO 2- delimitazione realizzata con barriere tipo New Jersey in cemento armato o polietilene opportunamente zavorrate al proprio interno con acqua; tali elementi dovranno essere posizionati in modo stabile e vincolati tra loro o puntellati qualora sussista il rischio di ribaltamento.
	RECINZIONE TIPO 3 - Recinzione provvisoria modulare a pannelli ad alta visibilità con maglia di dimensioni non inferiore a mm 20 di larghezza e non inferiore a mm 50 di altezza, con irrigidimenti nervati e paletti di sostegno composti da tubolari metallici zincati di diametro non inferiore a mm 40, completa con blocchi di cls di base, morsetti di collegamento ed elementi cernierati per modulo porta e terminali.
	AREA DI CANTIERE
	DEMOLIZIONI
	COSTRUZIONI
	RETE ACQUEDOTTO (TUBAZIONE IN PVC 90mm)
	RETE DI SMALTIMENTO ACQUE METEORICHE (TUBO FORATO PER DRENAGGIO Ø60cm)
	RETE FOGNARIA PUBBLICA (TUBAZIONE IN GHISA DN200)
	RALLENTATORI AD EFFETTO ACUSTICO
	SCAVI PER SOTTOSERVIZI DA REALIZZARE IN FASI ALTERNATE CON POSA DI PIASTRE CARRABILI AL FINE DI GARANTIRE PASSAGGIO VEICOLARE
	TRATTO VIABILITA' CON ATTIVAZIONE SENSO UNICO ALTERNATO
	TRAIETTORIA AUTOBUS
	VIABILITA'
	IMPIANTO SEMAFORICO TEMPORANEO

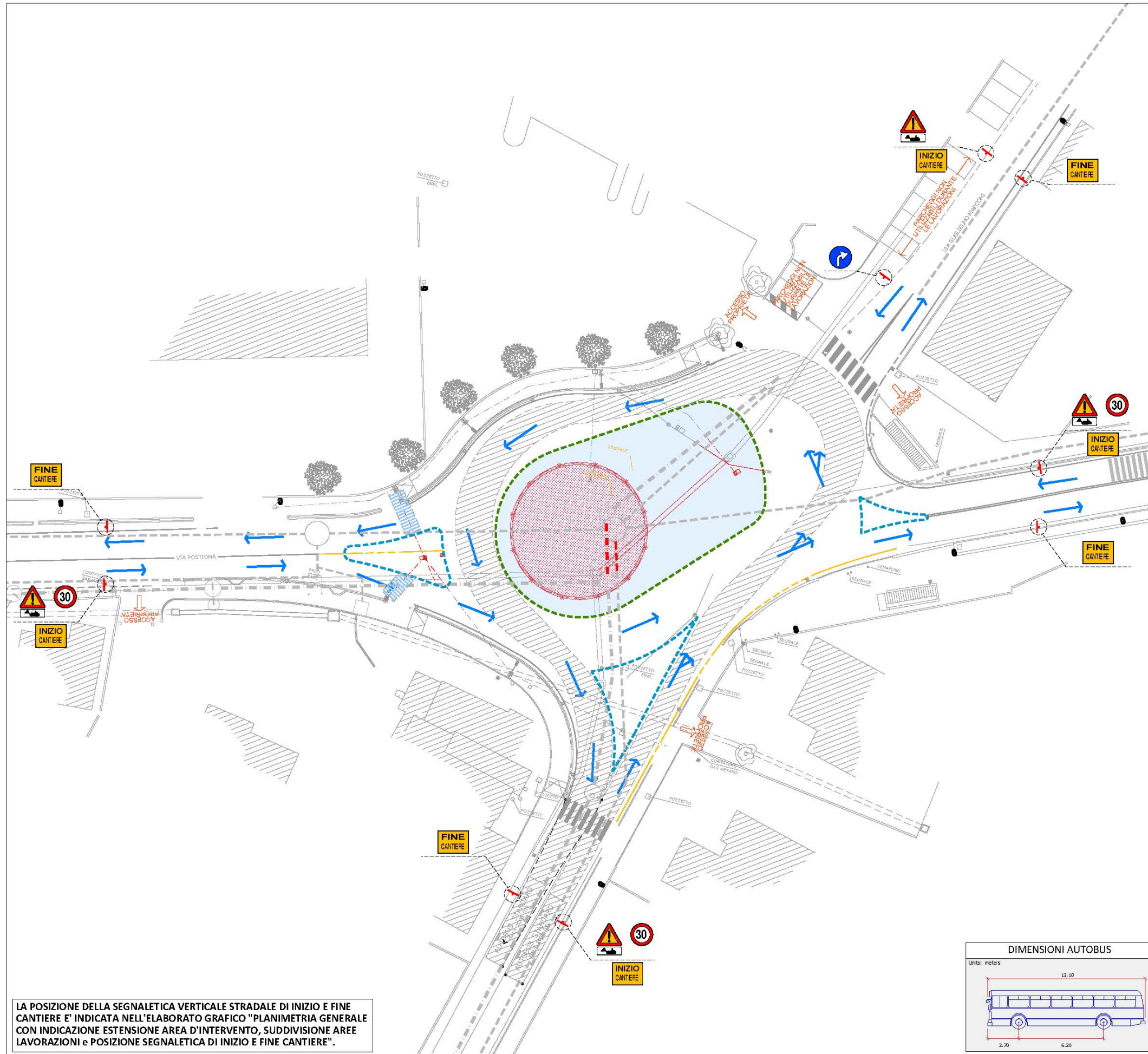

LA POSIZIONE DELLA SEGNALETICA VERTICALE STRADALE DI INIZIO E FINE CANTIERE E' INDICATA NELL'ELABORATO GRAFICO "PLANIMETRIA GENERALE CON INDICAZIONE ESTENSIONE AREA D'INTERVENTO, SUDDIVISIONE AREE LAVORAZIONI e POSIZIONE SEGNALETICA DI INIZIO E FINE CANTIERE".

REALIZZAZIONE ROTATORIA FASE 5

L'IMPRESA AFFIDATARIA DOVRÀ DISPORRE DI PERSONALE ADEGUATAMENTE FORMATO ED INFORMATO CHE PROVVEDA A:

- a) CONTROLLARE LA POSIZIONE DELLA SEGNALETICA, RIPRISTINANDOLA QUANDO SIA SPOSTATA OD ABBATTUTA DAL TRAFFICO, DA EVENTI ATMOSFERICI O PER OGNI ALTRA CAUSA;
- b) CONTROLLARE LO STATO DI EFFICIENZA DELLA SEGNALETICA E DEI SUOI RELATIVI ACCESSORI (ILLUMINAZIONE, ZAVORRE, ECC.) CHE DOVRANNO ESSERE MANTENUTI PER TUTTA LA DURATA DEI LAVORI, ANCHE SOSTITUENDOLI SE DANNEGGIATI O COMUNQUE ORMAI INEFFICACI;
- c) MANTENERE PULITI I SEGNALE;
- d) MANTENERE ACCESI E PERFETTAMENTE VISIBILI I DISPOSITIVI LUMINOSI PREVISTI, PROVVEDENDO ANCHE ALLA LORO EVENTUALE ALIMENTAZIONE E/O SOSTITUZIONE.

TALE ATTIVITÀ DOVRÀ ESSERE ASSICURATA ANCHE NEI PERIODI DI SOSPENSIONE DIURNA DELL'ATTIVITÀ LAVORATIVA.

L'IMPRESA AFFIDATARIA DEVE PROVVEDERE ALLA COPERTURA DEI SEGNALE ESISTENTI LUNGO IL TRATTO STRADALE INTERESSATO DAI LAVORI CHE RISULTINO EVENTUALMENTE IN CONTRASTO CON LA SEGNALETICA PROVVISORIA DISPOSTA IN OCCASIONE DEI LAVORI. A MENO DI INDICAZIONI DIVERSE, TALI COPERTURE DEVONO PERALTRÒ ESSERE COMPLETAMENTE RIMOSSE AL TERMINE DEI LAVORI STESSI A CURA DELL'IMPRESA. I SEGNALE NON DOVRANNO SPORGERE SULLA PARTE DELLA CARREGGIATA LIBERA AL TRAFFICO.

LA SEGNALETICA DA IMPIEGARE NELLE DIVERSE SITUAZIONI DOVRÀ ESSERE COLLOCATA ESATTAMENTE COME PRESCRITTO DAL D.M. DEL 10/07/2002 (si vedano anche le schede grafiche riportate nella Relazione Tecnica e tratte dal D.M. 10/07/2002).

LEGENDA

	RECINZIONE TIPO 1 - recinzione realizzata con rete plastificata arancione, con eventualmente sovrapposta rete elettrosaldata, alta almeno 1,80 m, sostenuta da piedritti di adeguata rigidità e resistenza
	RECINZIONE TIPO 2 - delimitazione realizzata con barriere tipo New Jersey in cemento amato o polietilene opportunamente zavorrate al proprio interno con acqua; tali elementi dovranno essere posizionati in modo stabile e vincolati tra loro o puntellati qualora sussista il rischio di ribaltamento.
	RECINZIONE TIPO 3 - Recinzione provvisoria modulare a pannelli ad alta visibilità con maglia di dimensioni non inferiore a mm 20 di larghezza e non inferiore a mm 50 di altezza, con irrigidimenti nervati e paletti di sostegno composti da tubolari metallici zincati di diametro non inferiore a mm 40, completa con blocchi di cls di base, morsetti di collegamento ed elementi carriati per modulo porta e terminali.
	AREA DI CANTIERE
	DEMOLIZIONI
	COSTRUZIONI
	RETE ACQUEDOTTO (TUBAZIONE IN PVC 90mm)
	RETE DI SMALTIMENTO ACQUE METEORICHE (TUBO FORATO PER DRENAGGIO Ø60cm)
	RETE FOGNARIA PUBBLICA (TUBAZIONE IN GHISA DN200)
	RALLENTATORI AD EFFETTO ACUSTICO
	SCAVI PER SOTTOSERVIZI DA REALIZZARE IN FASI ALTERNATE CON POSA DI PIASTRE CARRABILI AL FINE DI GARANTIRE PASSAGGIO VEICOLARE
	TRATTO VIABILITA' CON ATTIVAZIONE SENSO UNICO ALTERNATO
	TRAIETTORIA AUTOBUS
	VIABILITA'
	IMPIANTO SEMAFORICO TEMPORANEO

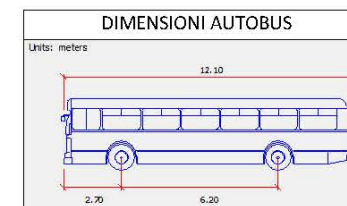

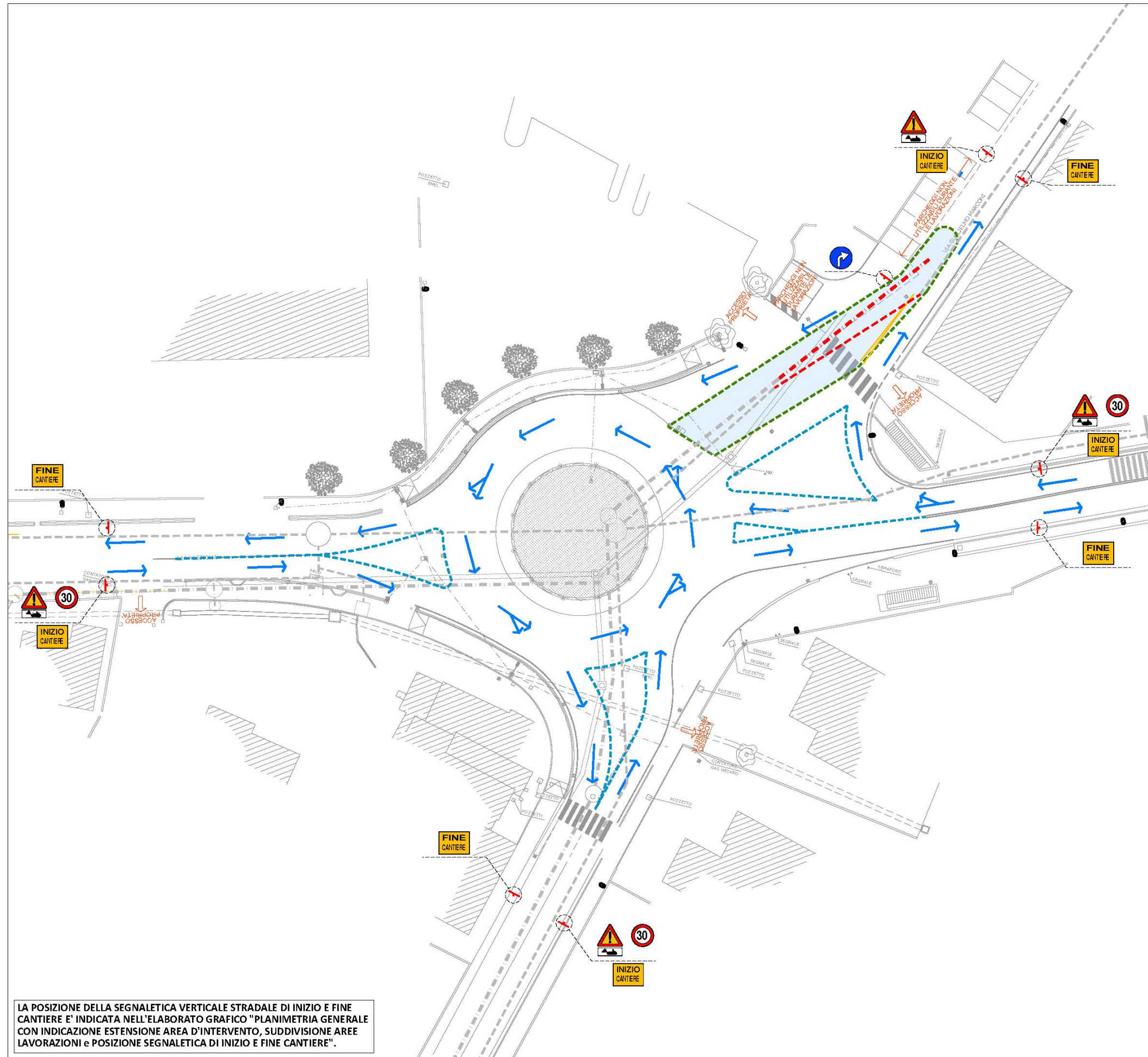

REALIZZAZIONE ROTATORIA FASE 6

L'IMPRESA AFFIDATARIA DOVRÀ DISPORRE DI PERSONALE ADEGUATAMENTE FORMATO ED INFORMATO CHE PROVVEDA A:

- CONTROLLARE LA POSIZIONE DELLA SEGNALETICA, RIPRISTINANDOLA QUANDO SIA SPOSTATA OD ABBATTUTA DAL TRAFFICO, DA EVENTI ATMOSFERICI O PER OGNI ALTRA CAUSA;
- CONTROLLARE LO STATO DI EFFICIENZA DELLA SEGNALETICA E DEI SUOI RELATIVI ACCESSORI (ILLUMINAZIONE, ZAVORRE, ECC.) CHE DOVRANNO ESSERE MANTENUTI PER TUTTA LA DURATA DEI LAVORI, ANCHE SOSTITUENDOLI SE DANNEGGIATI O COMUNQUE ORMAI INEFFICACI;
- MANTENERE PULITI I SEGNALE;
- MANTENERE ACCESI E PERFETTAMENTE VISIBILI I DISPOSITIVI LUMINOSI PREVISTI, PROVVEDENDO ANCHE ALLA LORO EVENTUALE ALIMENTAZIONE E/O SOSTITUZIONE.

TALE ATTIVITÀ DOVRÀ ESSERE ASSICURATA ANCHE NEI PERIODI DI SOSPENSIONE DIURNA DELL'ATTIVITÀ LAVORATIVA.

L'IMPRESA AFFIDATARIA DEVE PROVVEDERE ALLA COPERTURA DEI SEGNALE ESISTENTI LUNGO IL TRATTO STRADALE INTERESSATO DAI LAVORI CHE RISULTINO EVENTUALMENTE IN CONTRASTO CON LA SEGNALETICA PROVVISORIA DISPOSTA IN OCCASIONE DEI LAVORI. A MENO DI INDICAZIONI DIVERSE, TALI COPERTURE DEVONO PERALTRO ESSERE COMPLETAMENTE RIMOSSE AL TERMINE DEI LAVORI STESSI A CURA DELL'IMPRESA. I SEGNALE NON DOVRANNO SPORGERE SULLA PARTE DELLA CARREGGIATA LIBERA AL TRAFFICO.

LA SEGNALETICA DA IMPIEGARE NELLE DIVERSE SITUAZIONI DOVRÀ ESSERE COLLOCATA ESATTAMENTE COME PRESCRITTO DAL D.M. DEL 10/07/2002 (si vedano anche le schede grafiche riportate nella Relazione Tecnica e tratte dal D.M. 10/07/2002).

LEGENDA

	RECINZIONE TIPO 1 - recinzione realizzata con rete plastificata arancione, con eventualmente sovrapposta rete elettrosaldata, alta almeno 1,80 m, sostenuta da piedritti di adeguata rigidità e resistenza
	RECINZIONE TIPO 2 - delimitazione realizzata con barriere tipo New Jersey in cemento armato o polietilene opportunamente zavorrate al proprio interno con acqua; tali elementi dovranno essere posizionati in modo stabile e vincolati tra loro o puntellati qualora sussista il rischio di ribaltamento.
	RECINZIONE TIPO 3 - Recinzione provvisoria modulare a pannelli ad alta visibilità con maglia di dimensioni non inferiore a mm 20 di larghezza e non inferiore a mm 50 di altezza, con irrigidimenti nervati e paletti di sostegno composti da tubolari metallici zincati di diametro non inferiore a mm 40, completa con blocchi di base, morsetti di collegamento ed elementi cernierati per modulo porta e terminali.
	AREA DI CANTIERE
	DEMOLIZIONI
	COSTRUZIONI
	RETE ACQUEDOTTO (TUBAZIONE IN PVC 90mm)
	RETE DI SMALTIMENTO ACQUE METEORICHE (TUBO FORATO PER DRENAGGIO Ø60cm)
	RETE FOGNARIA PUBBLICA (TUBAZIONE IN GHISA DN200)
	RALLENTATORI AD EFFETTO ACUSTICO
	SCAVI PER SOTTOSERVIZI DA REALIZZARE IN FASI ALTERNATE CON POSA DI PIASTRE CARRABILI AL FINE DI GARANTIRE PASSAGGIO VEICOLARE
	TRATTO VIABILITA' CON ATTIVAZIONE SENSO UNICO ALTERNATO
	TRAIETTORIA AUTOBUS
	VIABILITA'
	IMPIANTO SEMAFORICO TEMPORANEO

LA POSIZIONE DELLA SEGNALETICA VERTICALE STRADALE DI INIZIO E FINE CANTIERE E' INDICATA NELL'ELABORATO GRAFICO "PLANIMETRIA GENERALE CON INDICAZIONE ESTENSIONE AREA D'INTERVENTO, SUDDIVISIONE AREE LAVORAZIONI e POSIZIONE SEGNALETICA DI INIZIO E FINE CANTIERE".

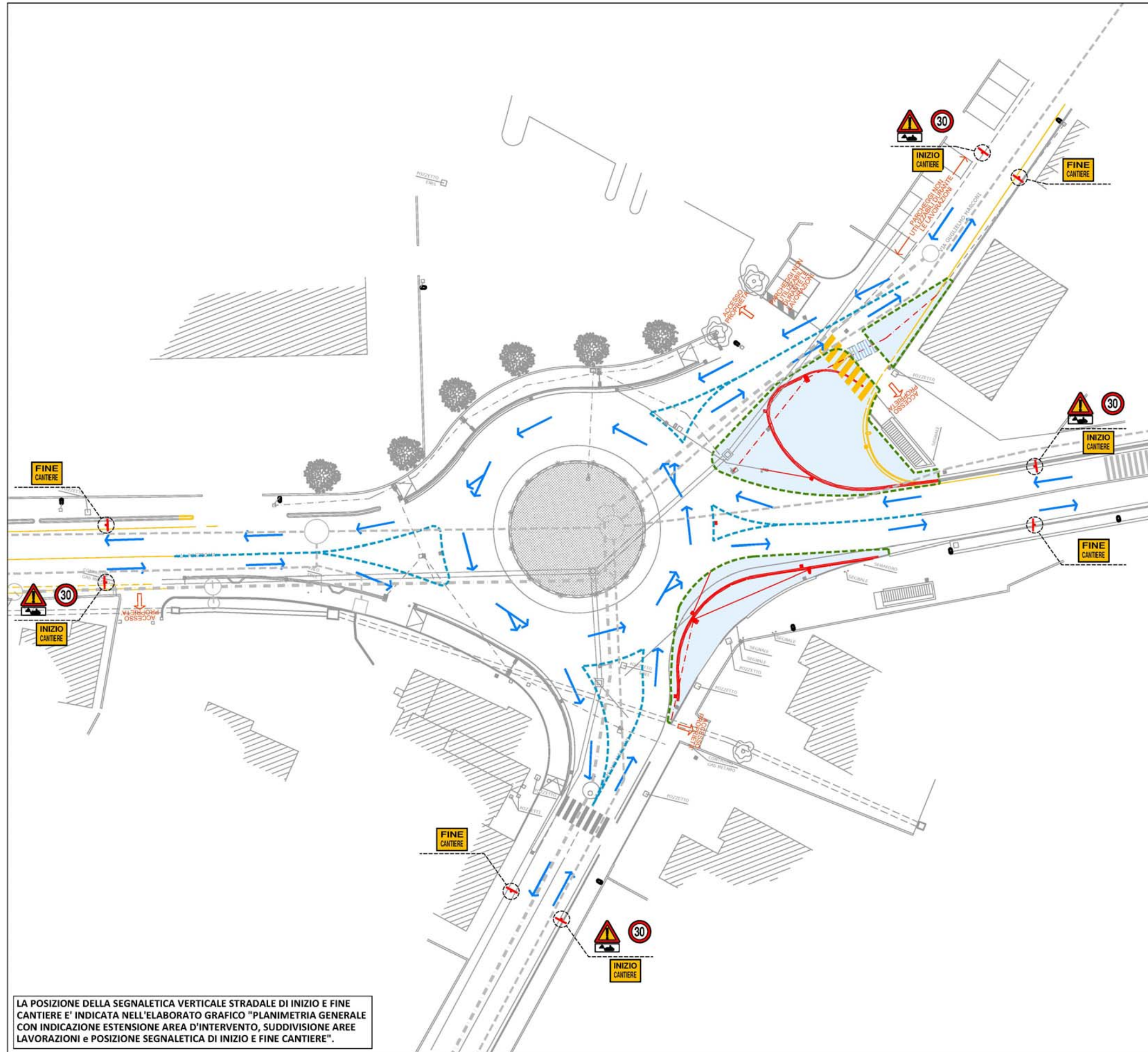

LA POSIZIONE DELLA SEGNALETICA VERTICALE STRADALE DI INIZIO E FINE CANTIERE E' INDICATA NELL'ELABORATO GRAFICO "PLANIMETRIA GENERALE CON INDICAZIONE ESTENSIONE AREA D'INTERVENTO, SUDDIVISIONE AREE LAVORAZIONI e POSIZIONE SEGNALETICA DI INIZIO E FINE CANTIERE".

REALIZZAZIONE ROTATORIA FASE 7

L'IMPRESA AFFIDATARIA DOVRÀ DISPORRE DI PERSONALE ADEGUATAMENTE FORMATO ED INFORMATO CHE PROVVEDA A:

- CONTROLLARE LA POSIZIONE DELLA SEGNALETICA, RIPRISTINANDOLA QUANDO SIA SPOSTATA OD ABBATTUTA DAL TRAFFICO, DA EVENTI ATMOSFERICI O PER OGNI ALTRA CAUSA;
- CONTROLLARE LO STATO DI EFFICIENZA DELLA SEGNALETICA E DEI SUOI RELATIVI ACCESSORI (ILLUMINAZIONE, ZAVORRE, ECC.) CHE DOVRANNO ESSERE MANTENUTI PER TUTTA LA DURATA DEI LAVORI, ANCHE SOSTITUENDOLI SE DANNEGGIATI O COMUNQUE ORMAI INEFFICACI;
- MANTENERE PULITI I SEGNALE;
- MANTENERE ACCESI E PERFETTAMENTE VISIBILI I DISPOSITIVI LUMINOSI PREVISTI, PROVVEDENDO ANCHE ALLA LORO EVENTUALE ALIMENTAZIONE E/O SOSTITUZIONE.

TALE ATTIVITÀ DOVRÀ ESSERE ASSICURATA ANCHE NEI PERIODI DI SOSPENSIONE DIURNA DELL'ATTIVITÀ LAVORATIVA.

L'IMPRESA AFFIDATARIA DEVE PROVVEDERE ALLA COPERTURA DEI SEGNALE ESISTENTI LUNGO IL TRATTO STRADALE INTERESSATO DAI LAVORI CHE RISULTINO EVENTUALMENTE IN CONTRASTO CON LA SEGNALETICA PROVVISORIA DISPOSTA IN OCCASIONE DEI LAVORI. A MENO DI INDICAZIONI DIVERSE, TALI COPERTURE DEVONO PERALTRO ESSERE COMPLETAMENTE RIMOSSE AL TERMINE DEI LAVORI STESSI A CURA DELL'IMPRESA. I SEGNALE NON DOVRANNO SPORGERE SULLA PARTE DELLA CARREGGIATA LIBERA AL TRAFFICO.

LA SEGNALETICA DA IMPIEGARE NELLE DIVERSE SITUAZIONI DOVRÀ ESSERE COLLOCATA ESATTAMENTE COME PRESCRITTO DAL D.M. DEL 10/07/2002 (si vedano anche le schede grafiche riportate nella Relazione Tecnica e tratte dal D.M. 10/07/2002).

LEGENDA

	RECINZIONE TIPO 1 - recinzione realizzata con rete plastificata arancione, con eventualmente sovrapposta rete elettrosaldata, alta almeno 1,80 m, sostenuta da piedritti di adeguata rigidità e resistenza
	RECINZIONE TIPO 2- delimitazione realizzata con barriere tipo New Jersey in cemento armato o polietilene opportunamente zavorrate al proprio interno con acqua; tali elementi dovranno essere posizionati in modo stabile e vincolati tra loro o puntellati qualora sussista il rischio di ribaltamento.
	RECINZIONE TIPO 3 - Recinzione provvisoria modulare a pannelli ad alta visibilità con maglia di dimensioni non inferiore a mm 20 di larghezza e non inferiore a mm 50 di altezza, con irrigidimenti nervati e paletti di sostegno composti da tubolari metallici zincati di diametro non inferiore a mm 40, completa con blocchi di cls di base, morsetti di collegamento ed elementi cernierati per modulo porta e terminali.
	AREA DI CANTIERE
	DEMOLIZIONI
	COSTRUZIONI
	RETE ACQUEDOTTO (TUBAZIONE IN PVC 90mm)
	RETE DI SMALTIMENTO ACQUE METEORICHE (TUBO FORATO PER DRENAGGIO Ø60cm)
	RETE FOGNARIA PUBBLICA (TUBAZIONE IN GHISA DN200)
	RALLENTATORI AD EFFETTO ACUSTICO
	SCAVI PER SOTTOSERVIZI DA REALIZZARE IN FASI ALTERNATE CON POSA DI PIASTRE CARRABILI AL FINE DI GARANTIRE PASSAGGIO VEICOLARE
	TRATTO VIABILITÀ CON ATTIVAZIONE SENSO UNICO ALTERNATO
	TRAIETTORIA AUTOBUS
	VIABILITÀ
	IMPIANTO SEMAFORICO TEMPORANEO

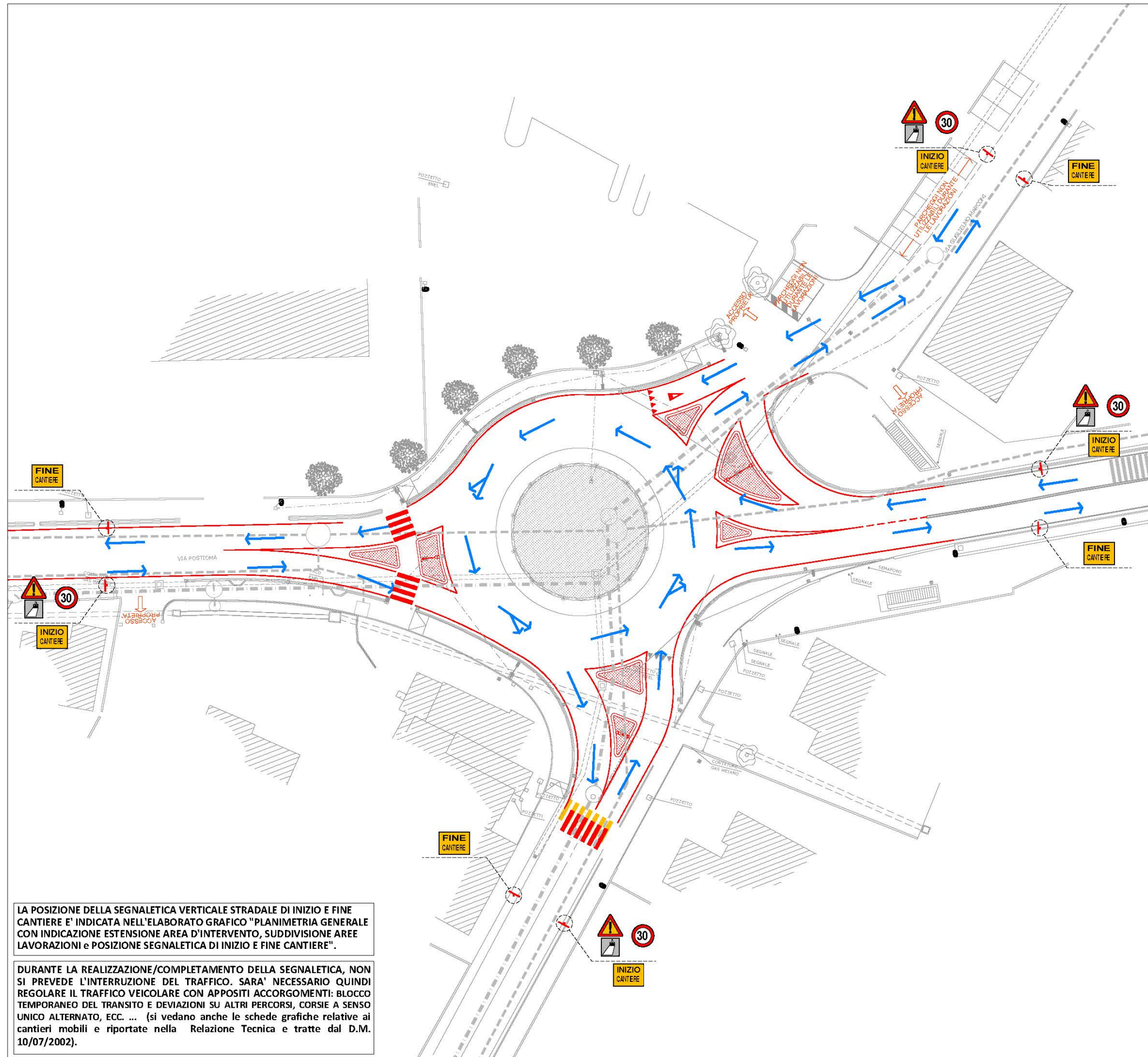

REALIZZAZIONE ROTATORIA FASE 8

L'IMPRESA AFFIDATARIA DOVRÀ DISPORRE DI PERSONALE ADEGUATAMENTE FORMATO ED INFORMATO CHE PROVVEDA A:

- a) CONTROLLARE LA POSIZIONE DELLA SEGNALETICA, RIPRISTINANDOLA QUANDO SIA SPOSTATA OD ABBATTUTA DAL TRAFFICO, DA EVENTI ATMOSFERICI O PER OGNI ALTRA CAUSA;
- b) CONTROLLARE LO STATO DI EFFICIENZA DELLA SEGNALETICA E DEI SUOI RELATIVI ACCESSORI (ILLUMINAZIONE, ZAVORRE, ECC.) CHE DOVRANNO ESSERE MANTENUTI PER TUTTA LA DURATA DEI LAVORI, ANCHE SOSTITUENDOLI SE DANNEGGIATI O COMUNQUE ORMAI INEFFICACI;
- c) MANTENERE PULITI I SEGNALE;
- d) MANTENERE ACCESI E PERFETTAMENTE VISIBILI I DISPOSITIVI LUMINOSI PREVISTI, PROVVEDENDO ANCHE ALLA LORO EVENTUALE ALIMENTAZIONE E/O SOSTITUZIONE.

TALE ATTIVITÀ DOVRÀ ESSERE ASSICURATA ANCHE NEI PERIODI DI SOSPENSIONE DIURNA DELL'ATTIVITÀ LAVORATIVA.

L'IMPRESA AFFIDATARIA DEVE PROVVEDERE ALLA COPERTURA DEI SEGNALE ESISTENTI LUNGO IL TRATTO STRADALE INTERESSATO DAI LAVORI CHE RISULTINO EVENTUALMENTE IN CONTRASTO CON LA SEGNALETICA PROVVISORIA DISPOSTA IN OCCASIONE DEI LAVORI. A MENO DI INDICAZIONI DIVERSE, TALI COPERTURE DEVONO PERALTRÒ ESSERE COMPLETAMENTE RIMOSSE AL TERMINE DEI LAVORI STESSI A CURA DELL'IMPRESA. I SEGNALE NON DOVRANNO SPORGERE SULLA PARTE DELLA CARREGGIATA LIBERA AL TRAFFICO.

LA SEGNALETICA DA IMPIEGARE NELLE DIVERSE SITUAZIONI DOVRÀ ESSERE COLLOCATA ESATTAMENTE COME PRESCRITTO DAL D.M. DEL 10/07/2002 (si vedano anche le schede grafiche riportate nella Relazione Tecnica e tratte dal D.M. 10/07/2002).

LEGENDA

	RECINZIONE TIPO 1 - recinzione realizzata con rete plastificata arancione, con eventualmente sovrapposta rete elettrosaldata, alta almeno 1,80 m, sostenuta da piedritti di adeguata rigidezza e resistenza
	RECINZIONE TIPO 2 - delimitazione realizzata con barriere tipo New Jersey in cemento armato o polietilene opportunamente zavorrate al proprio interno con acqua, tali elementi dovranno essere posizionati in modo stabile e vincolati tra loro o puntellati qualora sussista il rischio di ribaltamento.
	RECINZIONE TIPO 3 - Recinzione provvisoria modulare a pannelli ad alta visibilità con maglia di dimensioni non inferiore a mm 20 di larghezza e non inferiore a mm 50 di altezza, con irrigidimenti nervati e paletti di sostegno composti da tubolari metallici zincati di diametro non inferiore a mm 40, completa con blocchi di base, morsetti di collegamento ed elementi cernierati per modulo porta e terminali.
	AREA DI CANTIERE
	DEMOLIZIONI
	COSTRUZIONI
	RETE ACQUEDOTTO (TUBAZIONE IN PVC 90mm)
	RETE DI SMALTIMENTO ACQUE METEORICHE (TUBO FORATO PER DRENAGGIO Ø60cm)
	RETE FOGNARIA PUBBLICA (TUBAZIONE IN GHISA DN200)
	RALLENTATORI AD EFFETTO ACUSTICO
	SCAVI PER SOTTOSERVIZI DA REALIZZARE IN FASI ALTERNATE CON POSA DI PIASTRE CARRABILI AL FINE DI GARANTIRE PASSAGGIO VEICOLARE
	TRATTO 'VIABILITA' CON ATTIVAZIONE SENSO UNICO ALTERNATO
	TRAIETTORIA AUTOBUS
	VIABILITA'
	IMPIANTO SEMAFORICO TEMPORANEO

LA POSIZIONE DELLA SEGNALETICA VERTICALE STRADALE DI INIZIO E FINE CANTIERE E' INDICATA NELL'ELABORATO GRAFICO "PLANIMETRIA GENERALE CON INDICAZIONE ESTENSIONE AREA D'INTERVENTO, SUDDIVISIONE AREE LAVORAZIONI e POSIZIONE SEGNALETICA DI INIZIO E FINE CANTIERE".

DURANTE LA REALIZZAZIONE/COMPLETAMENTO DELLA SEGNALETICA, NON SI PREVEDE L'INTERRUZIONE DEL TRAFFICO. SARA' NECESSARIO QUINDI REGOLARE IL TRAFFICO VEICOLARE CON APPOSITI ACCORGIMENTI: BLOCCO TEMPORANEO DEL TRANSITO E DEVIAZIONI SU ALTRI PERCORSI, CORSIE A SENSO UNICO ALTERNATO, ECC. ... (si vedano anche le schede grafiche relative ai cantieri mobili e riportate nella Relazione Tecnica e tratte dal D.M. 10/07/2002).

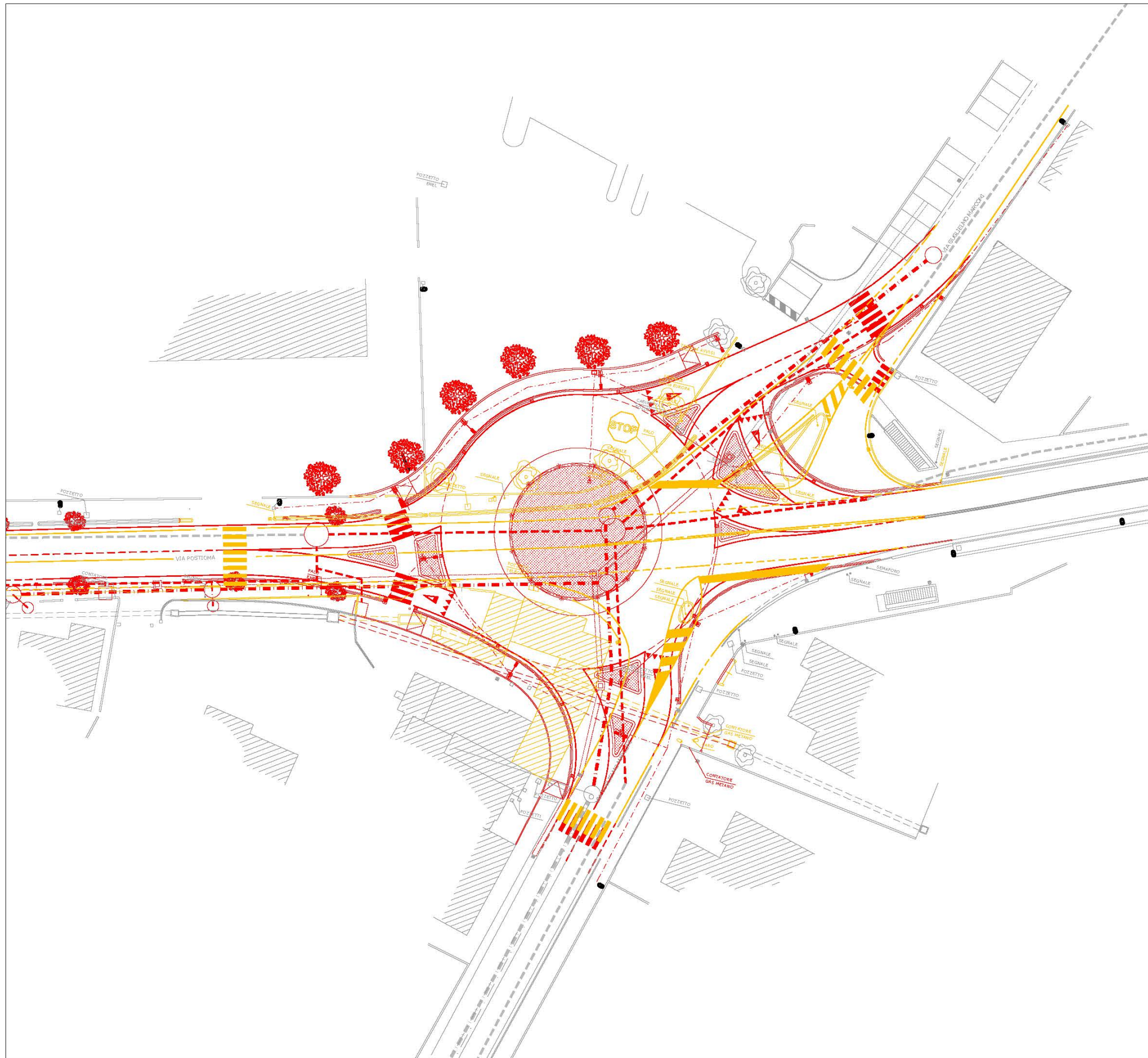

REALIZZAZIONE ROTATORIA PLANIMETRIA GENERALE COMPARATIVA

L'IMPRESA AFFIDATARIA DOVRÀ DISPORRE DI PERSONALE ADEGUATAMENTE FORMATO ED INFORMATO CHE PROVVEDA A:

- a) CONTROLLARE LA POSIZIONE DELLA SEGNALETICA, RIPRISTINANDOLA QUANDO SIA SPOSTATA OD ABBATTUTA DAL TRAFFICO, DA EVENTI ATMOSFERICI O PER OGNI ALTRA CAUSA;
- b) CONTROLLARE LO STATO DI EFFICIENZA DELLA SEGNALETICA E DEI SUOI RELATIVI ACCESSORI (ILLUMINAZIONE, ZAVORRE, ECC.) CHE DOVRANNO ESSERE MANTENUTI PER TUTTA LA DURATA DEI LAVORI, ANCHE SOSTITUENDOLI SE DANNEGGIATI O COMUNQUE ORMAI INEFFICACI;
- c) MANTENERE PULITI I SEGNALE;
- d) MANTENERE ACCESI E PERFETTAMENTE VISIBILI I DISPOSITIVI LUMINOSI PREVISTI, PROVVEDENDO ANCHE ALLA LORO EVENTUALE ALIMENTAZIONE E/O SOSTITUZIONE.

TALE ATTIVITÀ DOVRÀ ESSERE ASSICURATA ANCHE NEI PERIODI DI SOSPENSIONE DIURNA DELL'ATTIVITÀ LAVORATIVA.

L'IMPRESA AFFIDATARIA DEVE PROVVEDERE ALLA COPERTURA DEI SEGNALE ESISTENTI LUNGO IL TRATTO STRADALE INTERESSATO DAI LAVORI CHE RISULTINO EVENTUALMENTE IN CONTRASTO CON LA SEGNALETICA PROVVISORIA DISPOSTA IN OCCASIONE DEI LAVORI. A MENO DI INDICAZIONI DIVERSE, TALI COPERTURE DEVONO PERALTRO ESSERE COMPLETAMENTE RIMOSSE AL TERMINE DEI LAVORI STESSI A CURA DELL'IMPRESA. I SEGNALE NON DOVRANNO SPORGERE SULLA PARTE DELLA CARREGGIATA LIBERA AL TRAFFICO.

LA SEGNALETICA DA IMPIEGARE NELLE DIVERSE SITUAZIONI DOVRÀ ESSERE COLLOCATA ESATTAMENTE COME PRESCRITTO DAL D.M. DEL 10/07/2002 (si vedano anche le schede grafiche riportate nella Relazione Tecnica e tratte dal D.M. 10/07/2002).

LEGENDA

	DEMOLIZIONI
	COSTRUZIONI

tavola 38 codice della strada

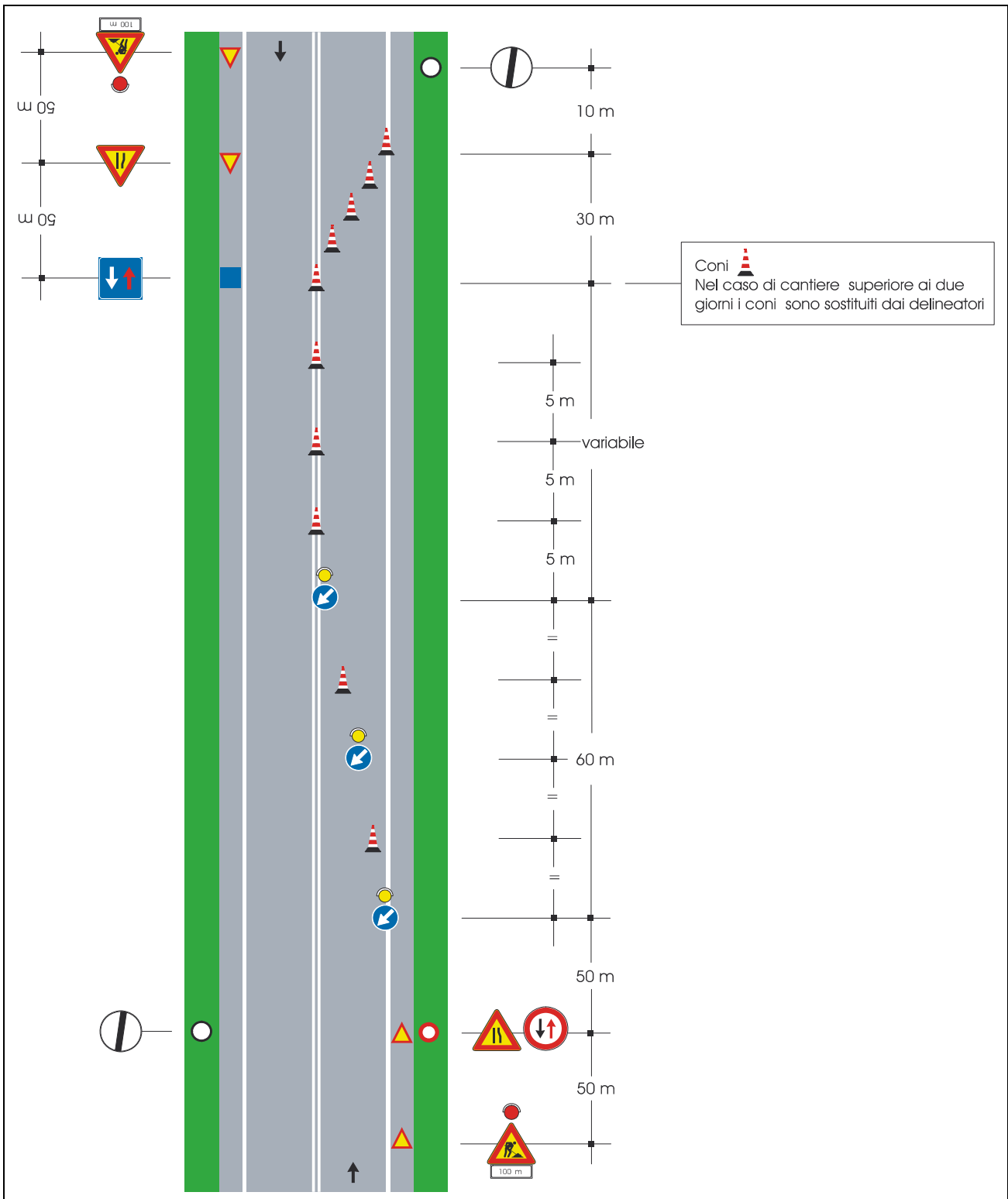

Note: Nota: soluzione valida in caso di cantiere non superiore a 7 gg., i cui estremi sono visibili, non distino più di 50 m e con traffico modesto.
 In caso contrario il senso unico alternato dovrà essere regolato da movieri o da semafori.

tavola 60 codice della strada



tavola 61 codice della strada



tavola 62 codice della strada

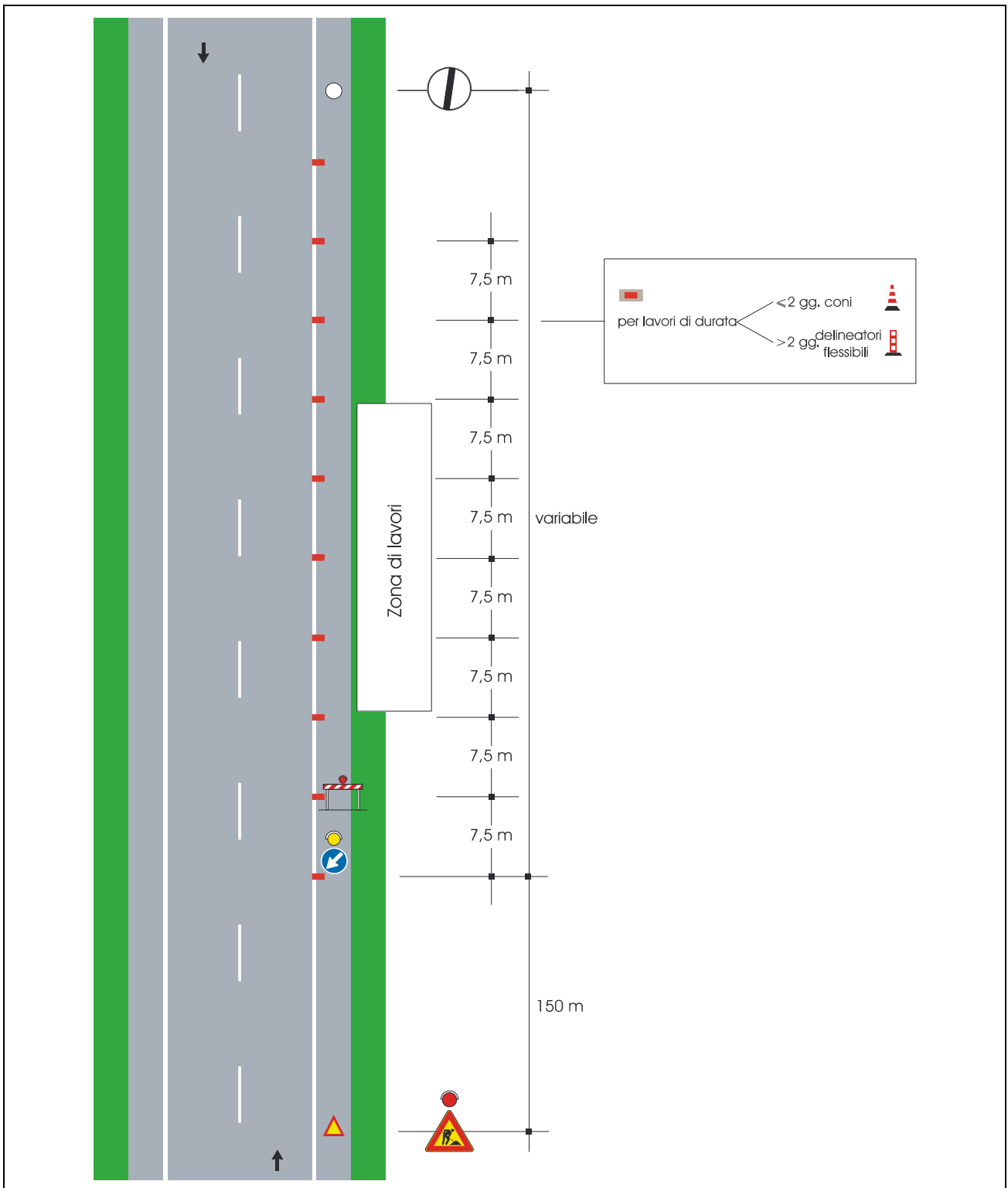

Note: Questo tipo di cantiere mobile è ammesso solo in caso di strade interessate da traffico modesto, tale da non richiedere l'istituzione di sensi unici alternati. La distanza tra il moviere e il veicolo operativo è funzione della velocità massima ammessa sulla strada

tavola 64 codice della strada

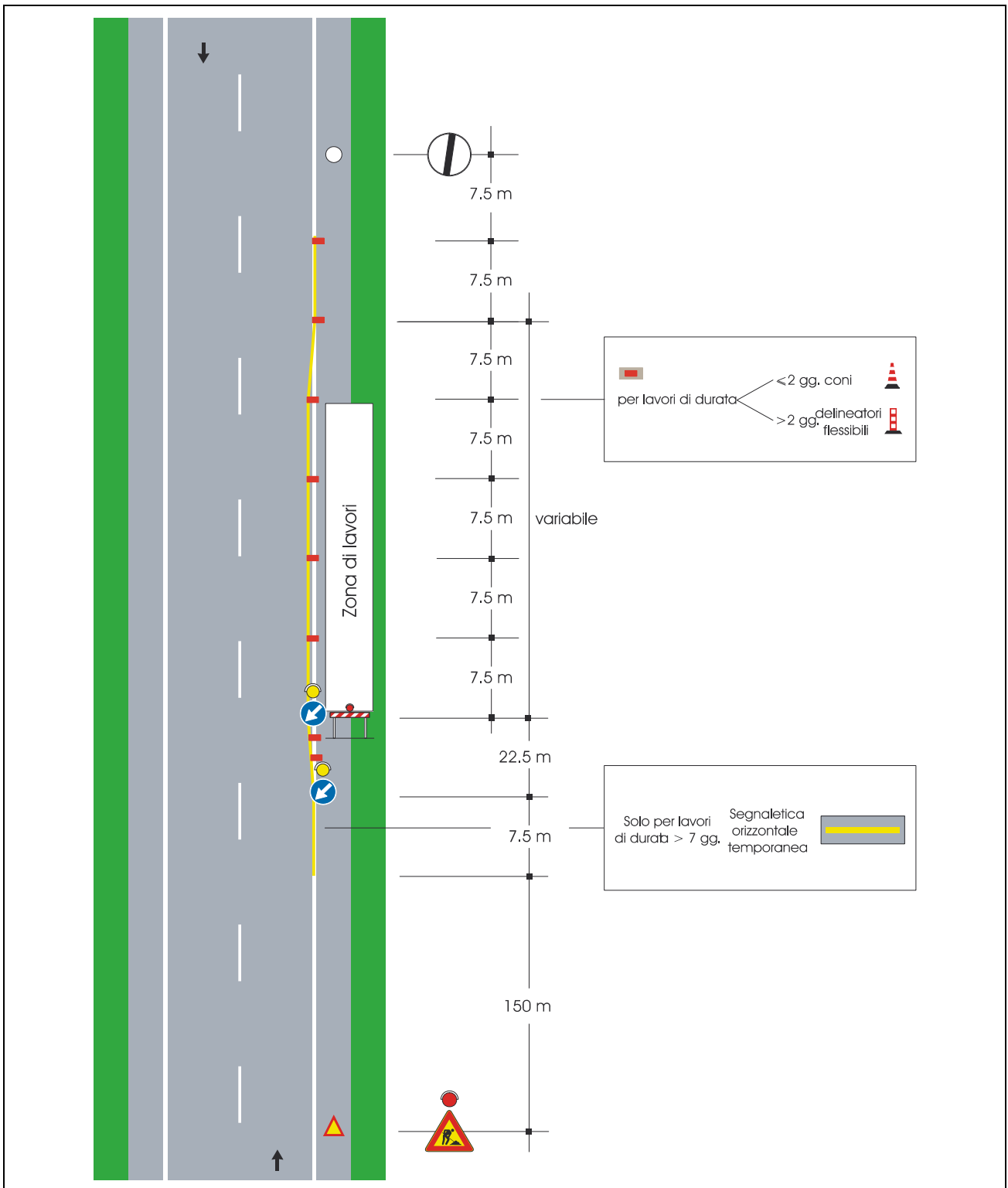
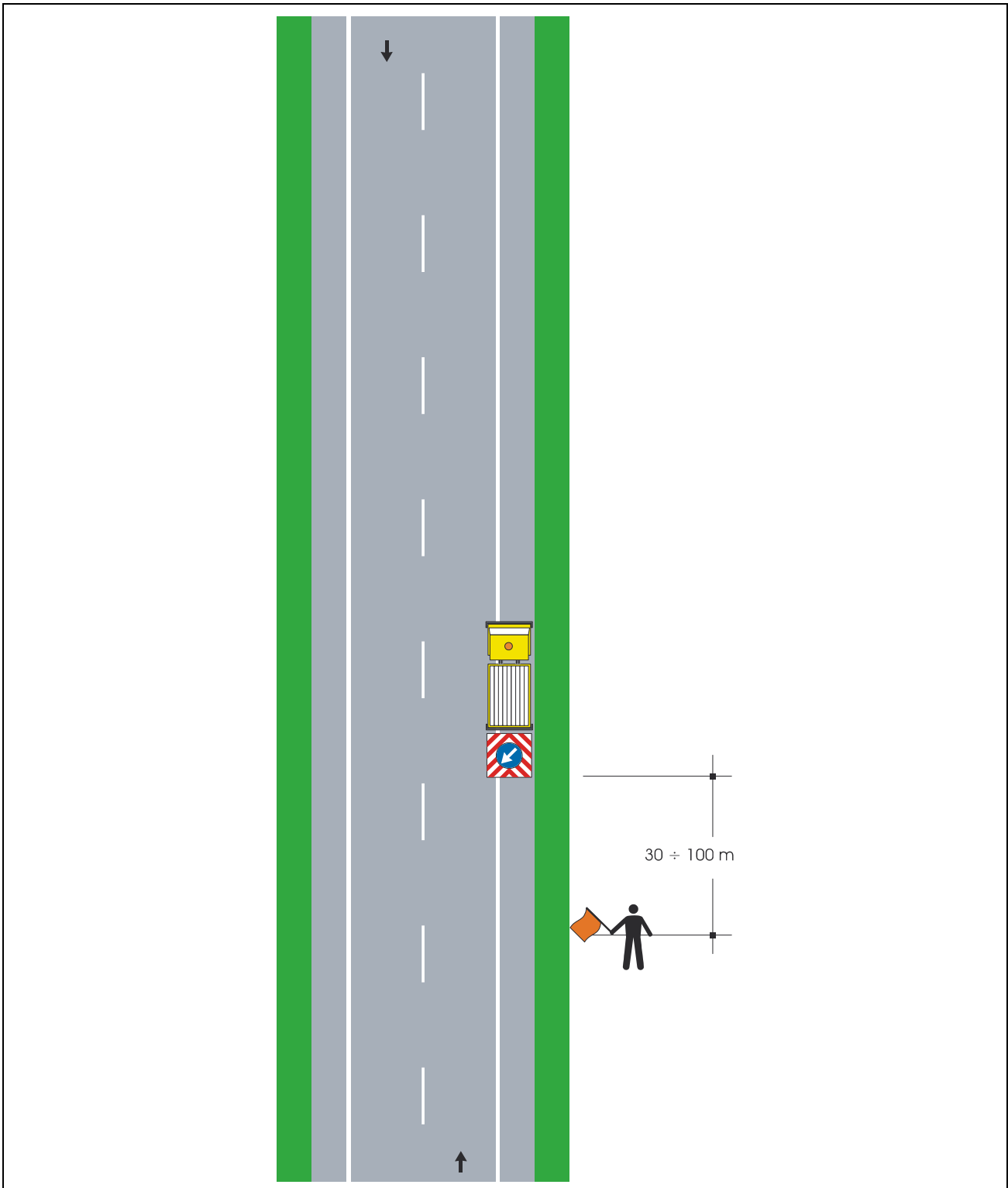
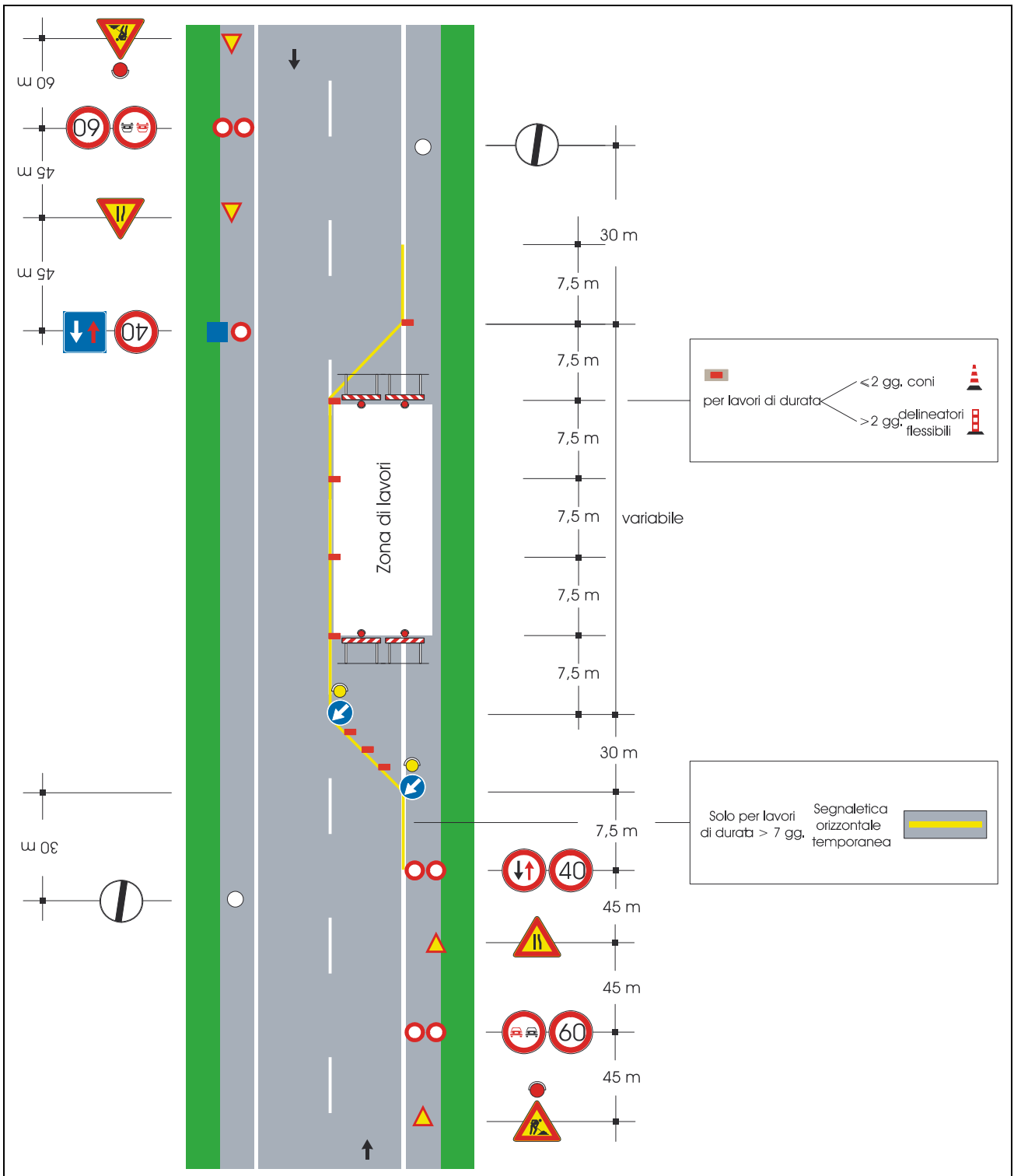

Note: La sezione disponibile, inferiore a 5,60m, richiede la segnalazione di senso unico alternato

tavola 73 codice della strada

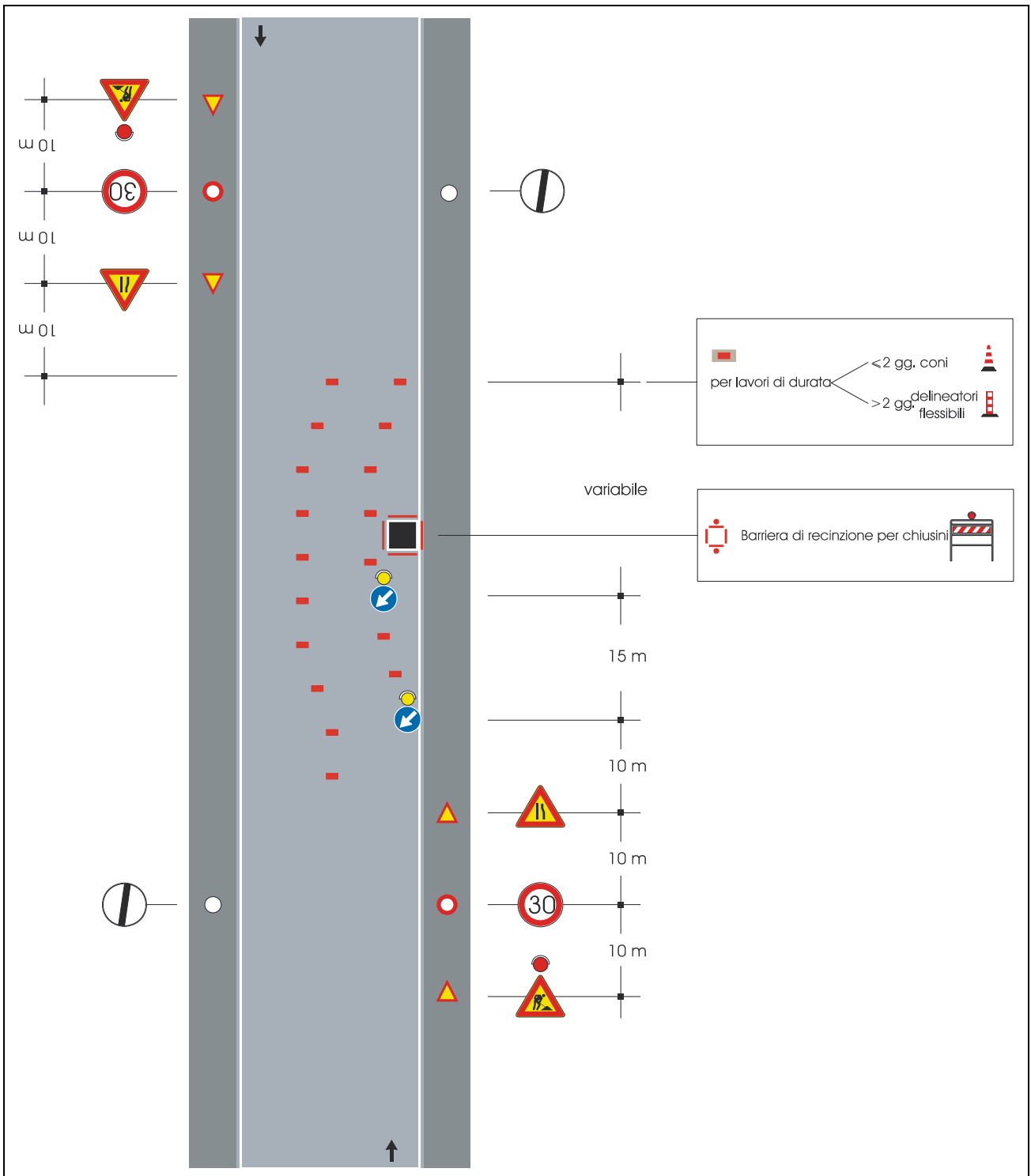

Note: Con larghezza della carreggiata residua maggiore o uguale a metri 5.60 tale da non richiedere l'imposizione del senso unico alternato.

tavola 80 codice della strada

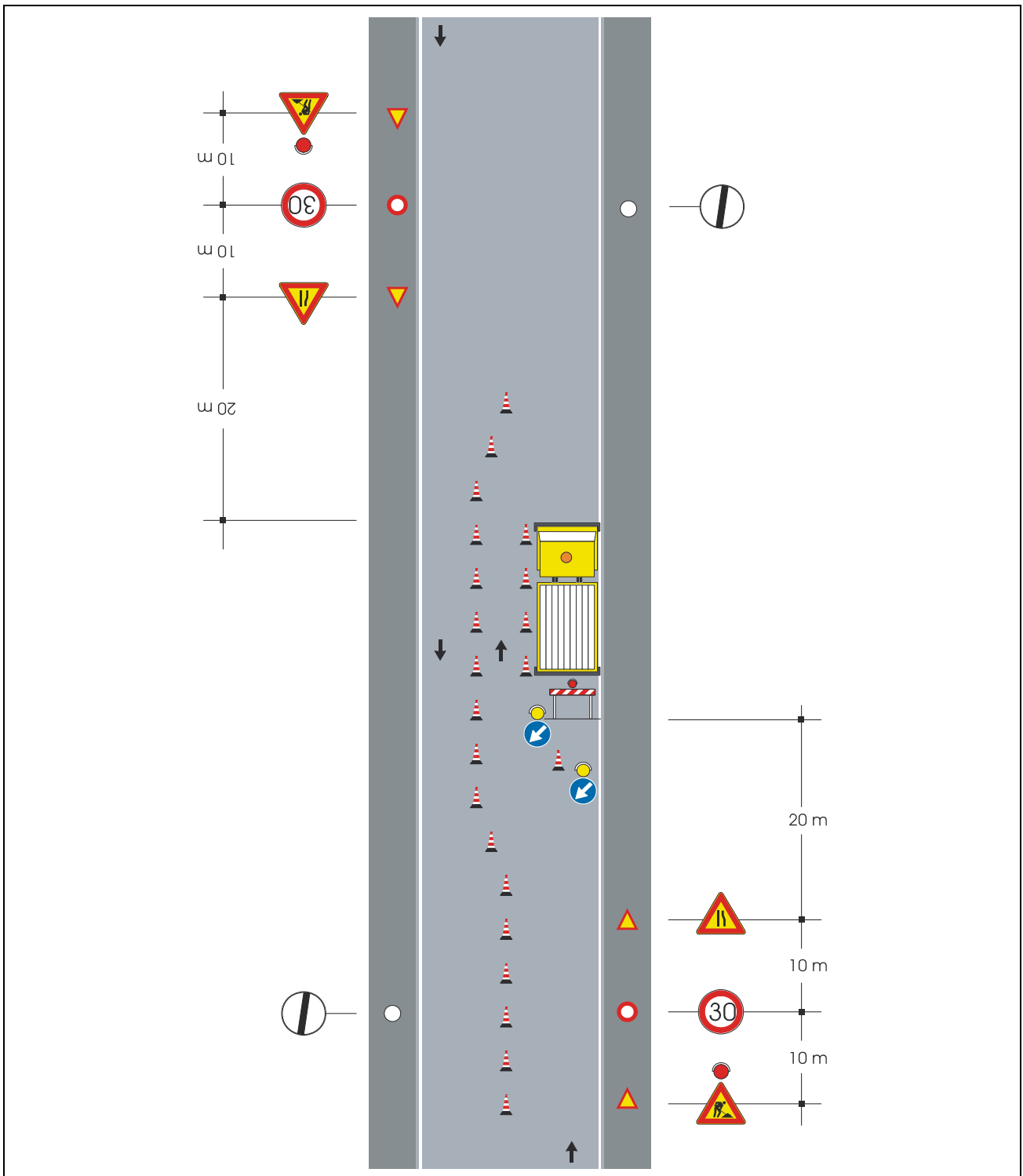

Note: Con larghezza della carreggiata residua maggiore o uguale a metri 5.60 tale da non richiedere l'imposizione del senso unico alternato.

-Dispositivi luminosi da impiegarsi se il cantiere rimane aperto anche nelle ore notturne o in condizioni di scarsa visibilità

6. FASI DI ORGANIZZAZIONE

Elenco delle fasi organizzative

- Accessi agli scavi e circolazione mezzi - allestimento
- Accessi e circolazione mezzi in cantiere - allestimento
- Baracche di cantiere - allestimento
- Delimitazione con occupazione di suolo pubblico - allestimento
- Delimitazione dell'area di cantiere - allestimento
- Delimitazione lavori stradali - allestimento
- Deposito materiali cemento, laterizi e simili - allestimento
- Locale spogliatoio - allestimento
- Servizi igienici di cantiere - allestimento

Accessi agli scavi e circolazione mezzi - allestimento	
Categoria	Accessi e viabilità di cantiere
Descrizione (Tipo di intervento)	Formazione degli accessi dei mezzi agli scavi
Fattori di rischio utilizzati nella fase	
Attrezzature	<ul style="list-style-type: none"> ▪ Autocarro ▪ Escavatore con martello demolitore ▪ Martello demolitore elettrico ▪ Pala meccanica caricatrice
Rischi individuati nella fase	
Caduta a livello e scivolamento	Lieve
Calore, fiamme, incendio	Lieve
Cesoiamento, stritolamento	Medio
Folgorazione per contatto linee elettriche aeree	Lieve
Interferenze con altri mezzi	Medio
Investimento	Alto
Movimentazione manuale dei carichi	Lieve
Polveri, fibre	Lieve
Proiezione di schegge e frammenti di materiale	Lieve
Rumore	Lieve
Urti, colpi, impatti, compressioni	Lieve
Procedure operative	
<p>Accesso e circolazione dei mezzi meccanici di trasporto</p> <p>Per l'accesso al cantiere dei mezzi di lavoro devono essere predisposti percorsi e, ove occorrono mezzi di accesso controllati e sicuri, separati da quelli per i pedoni.</p> <p>All'interno del cantiere, la circolazione degli automezzi e delle macchine semoventi deve essere regolata con norme il più possibile simili a quelle della circolazione su strade pubbliche, la velocità deve essere limitata a seconda delle caratteristiche e condizioni dei percorsi e dei mezzi.</p> <p>Le strade devono essere atte a resistere al transito dei mezzi di cui è previsto l'impiego, con pendenze e curve adeguate alle possibilità dei mezzi stessi ed essere mantenute costantemente in condizioni soddisfacenti.</p> <p>Le vie di transito non devono presentare buche o sporgenze pericolose e devono essere aerate e illuminate.</p> <p>La larghezza delle strade e delle rampe deve essere tale da consentire un franco di almeno 0,70 metri oltre la sagoma di ingombro massimo dei mezzi previsti. Qualora il franco venga limitato ad un solo lato, devono essere realizzate, nell'altro lato, piazzole o nicchie di rifugio ad intervalli non superiori a 20 metri una dall'altra.</p> <p>Tutti i mezzi mobili a motore devono essere provvisti di segnale acustico.</p> <p>Se un mezzo non è progettato per operare indifferentemente nelle due direzioni esso deve essere equipaggiato con uno speciale segnale luminoso e/o acustico che automaticamente diventa operativo quando si innesta la marcia indietro.</p> <p>I mezzi progettati per operare indifferentemente nelle due direzioni devono avere luci frontali nella direzione di marcia e luci rosse a tergo. Tali luci si devono invertire automaticamente quando si inverte la direzione di marcia.</p> <p>I mezzi mobili devono essere equipaggiati con girofaro, i mezzi di trasporto speciali (per esplosivi, di emergenza) devono essere equipaggiati con segnali speciali.</p> <p>Il trasporto delle persone deve avvenire solo con mezzi appositi o all'interno delle cabine dei mezzi per trasporto materiali, se predisposte.</p> <p>I mezzi mobili a motore utilizzati in cantiere quando non provvisti di cabina di manovra o di guida, devono essere</p>	

provvisi di idonea struttura di protezione del posto di guida o manovra contro i rischi di caduta di materiale dall'alto e contro i rischi di ribaltamento.

Accesso agli scavi

Le rampe di accesso al fondo degli scavi di splateamento o di sbancamento devono avere una carreggiata solida, atta a resistere al transito dei mezzi di trasporto di cui è previsto l'impiego, ed una pendenza adeguata alla possibilità dei mezzi stessi. L'accesso pedonale al fondo dello scavo deve essere reso indipendente dall'accesso carrabile; solo nel caso non fosse possibile realizzare tale accesso, la larghezza delle rampe deve essere tale da consentire un franco di almeno 70 centimetri, oltre la sagoma di ingombro del veicolo. Qualora nei tratti lunghi il franco venga limitato ad un solo lato, devono essere realizzate piazzuole o nicchie di rifugio ad intervalli non superiori a 20 metri lungo l'altro lato.

I viottoli e le scale con gradini ricavati nel terreno o nella roccia devono essere provvisti di parapetto nei tratti prospicienti il vuoto quando il dislivello superi i 2 metri.

Le alzate dei gradini ricavati in terreno friabile devono essere sostenute, ove occorra, con tavole e paletti robusti o altri sistemi che garantiscano idonea stabilità.

Alle vie di accesso ed ai punti pericolosi non proteggibili devono essere apposte segnalazioni opportune e devono essere adottate le disposizioni necessarie per evitare la caduta di gravi dal terreno a monte dei posti di lavoro.

Misure preventive e protettive

Caduta a livello e scivolamento

Le vie di transito utilizzate dai lavoratori per gli spostamenti interni al cantiere:- devono essere scelte in modo da evitare quanto più possibile, interferenze con altre zone in cui si svolgono altre lavorazioni in particolare demolizioni, lavori in quota, carichi sospesi;- devono essere mantenute sgombre da attrezzature, da materiali, prolunghe, macerie o altro capace di ostacolare il cammino dei lavoratori. Qualora le lavorazioni richiedono l'occupazione di una o più vie di transito è necessario interdire la zona al transito con sbarramenti per impedire l'accesso alla zona fino al completamento dei lavori. Per garantire l'accesso in modo sicuro ed agevole ai posti di lavoro in piano, in elevazione ed in profondità, la larghezza delle vie deve essere di almeno cm 60 e le pareti prospicienti il vuoto con profondità maggiore di 0,50 cm, devono essere protetti con parapetti di trattenuta di altezza di almeno 1 metro e struttura robusta. Nelle zone in cui le lavorazioni richiedono la rimozione delle protezioni, o le protezioni siano ancora in allestimento, l'accesso alla zona di transito deve essere impedita con sbarramenti e segnaletica di richiamo del pericolo. Le zone di transito e quelle di accesso ai posti di lavoro, devono essere illuminate secondo le necessità diurne e notturne. Durante l'esecuzione della fase i lavoratori per la protezione dal rischio residuo specifico devono indossare scarpe di sicurezza con suola antiscivolo.

Calore, fiamme, incendio

Nei lavori effettuati in presenza di materiali, sostanze o prodotti infiammabili, esplosivi o combustibili, devono essere adottate le misure atte ad impedire i rischi conseguenti. In particolare:- le attrezzature e gli impianti devono essere di tipo idoneo all'ambiente in cui si deve operare;- le macchine, i motori e le fonti di calore eventualmente preesistenti negli ambienti devono essere tenute inattive; gli impianti elettrici preesistenti devono essere messi fuori tensione;- non devono essere contemporaneamente eseguiti altri lavori suscettibili di innescare esplosioni od incendi, né introdotte fiamme libere o corpi caldi;- gli addetti devono portare calzature ed indumenti che non consentano l'accumulo di cariche elettrostatiche o la produzione di scintille e devono astenersi dal fumare;- nelle immediate vicinanze devono essere predisposti estintori idonei per la classe di incendio prevedibile;- all'ingresso degli ambienti o alla periferie delle zone interessate dai lavori devono essere poste scritte e segnali ricordanti il pericolo;- durante le operazioni di taglio e saldatura deve essere impedita la diffusione di particelle di metallo incandescente al fine di evitare ustioni e focolai di incendio. Gli addetti devono fare uso degli idonei dispositivi di protezione individuali.

Cesoimento, stritolamento

Il cesoimento e lo stritolamento di parti del corpo tra elementi mobili di macchine e elementi fissi delle medesime o di opere, strutture provvisorie o altro, deve essere impedito limitando con mezzi materiali il percorso delle parti mobili o segregando stabilmente la zona pericolosa. Qualora ciò non risulti possibile deve essere installata una segnaletica appropriata e devono essere osservate opportune distanze di rispetto; ove del caso devono essere disposti comandi di arresto automatico e/o di emergenza in corrispondenza dei punti di potenziale pericolo.

Interferenze con altri mezzi

All'interno del cantiere, la circolazione degli automezzi e delle macchine semoventi deve essere regolata con norme il più possibile simili a quelle della circolazione su strade pubbliche, la velocità deve essere limitata a seconda delle caratteristiche e condizioni dei percorsi e dei mezzi. Le strade devono essere atte a resistere al transito dei mezzi di cui è previsto l'impiego, con pendenze e curve adeguate alle possibilità dei mezzi stessi ed essere mantenute costantemente in condizioni soddisfacenti. Le vie di transito non devono presentare buche o sporgenze pericolose e devono essere aerate e illuminate. La larghezza delle strade e delle rampe deve essere tale da consentire un franco di almeno 0,70 metri oltre la sagoma di ingombro massimo dei mezzi previsti. Qualora il franco venga limitato ad un solo lato, devono essere realizzate, nell'altro lato, piazzole o nicchie di rifugio ad intervalli non superiori a 20 metri una dall'altra. Tutti i mezzi mobili a motore devono essere provvisti di segnale acustico. I mezzi mobili devono essere equipaggiati con girofaro, i mezzi di trasporto speciali (per esplosivi, di emergenza) devono essere equipaggiati con segnali speciali. Il trasporto delle persone deve avvenire solo con mezzi appositi o all'interno delle cabine dei mezzi per trasporto materiali, se predisposte. Nelle manovre di retromarcia o in presenza di scarsa visibilità gli autisti devono essere assistiti da personale di terra nelle manovre.

Investimento

La circolazione dei mezzi all'interno dell'area di cantiere, deve avvenire utilizzando i percorsi e gli spazi definiti nella planimetria di cantiere allegata al PSC e in assenza secondo le indicazioni del CSE. I mezzi all'interno del cantiere devono:- operare con il girofaro sempre acceso;- operare con i dispositivi sonori di retromarcia funzionanti;- nelle manovre di retromarcia o nei casi di scarsa visibilità, essere assistiti da personale di terra da postazione ben visibile all'autista;- procedere negli spostamenti con velocità a passo d'uomo. Le zone di cantiere in cui operano i mezzi meccanici devono essere segnalate, delimitate e sorvegliate da un preposto per impedire l'accesso nella zona di lavoro fino alla conclusione degli stessi. Le attività con i mezzi meccanici devono essere programmate in modo da evitare possibili interferenze con zone in cui si svolgono attività manuali. Gli addetti durante l'esecuzione della fase per la protezione dal rischio residuo devono indossare gli indumenti ad alta visibilità.

Polveri, fibre

Nelle lavorazioni che prevedono l'impiego di materiali in grana minuta o in polvere oppure fibrosi e nei lavori che comportano l'emissione di polveri o fibre dei materiali lavorati, la produzione e/o la diffusione delle stesse deve essere ridotta al minimo utilizzando tecniche e attrezzature idonee. Al fine di limitare la diffusione e/o la produzione delle polveri è necessario:- usare utensili a bassa velocità e dotati di sistemi aspiranti;- bagnare i materiali;- qualora i lavori siano eseguiti in ambienti confinati è opportuno compartimentare ove possibile le zone di lavoro;- utilizzare dispositivi di protezione personale: maschere respiratorie o facciali filtranti marcati ce, con filtro almeno di tipo FFP2. Le polveri e le fibre captate e quelle depositatesi, se dannose, devono essere sollecitamente raccolte ed eliminate con i mezzi e gli accorgimenti richiesti dalla loro natura. Qualora la quantità di polveri o fibre presenti superi i limiti tollerati e comunque nelle operazioni di raccolta ed allontanamento di quantità importanti delle stesse, devono essere forniti ed utilizzati indumenti di lavoro e DPI idonei alle attività.

Proiezione di schegge e frammenti di materiale

Nei lavori che possono dare luogo a proiezione di schegge come la spaccatura o la scalpellatura di blocchi di pietra e simili, gli addetti utilizzano mezzi di protezione individuale (elmetto, guanti, visiere, tute, scarpe, occhiali). Viene verificata la presenza anomala di sporgenze sul materiale, che potrebbero scheggiarsi durante la lavorazione. Sono vietati, mediante avvisi e sbarramenti, la sosta e il transito nelle vicinanze per il personale non addetto ai lavori. Nelle lavorazioni che comportano la proiezione di materiali o schegge (taglio di materiali, smerigliature, getti, uso di lancia a pressione e lavorazioni simili) i lavoratori devono essere istruiti e vigilare affinché i lavoratori indossino sempre gli occhiali a maschera per la protezione degli occhi anche per le lavorazioni di breve durata. Nell'area di lavoro fino al completamento delle lavorazioni il personale non strettamente necessario alle lavorazioni deve essere allontanato.

Rumore

Le zone di lavoro in cui si svolgono attività rumorose (demolizioni, taglio dei materiali, perforazioni, scanalature e simili) devono essere segnalate in modo da evitare l'esposizione al rumore da parte dei non addetti ai lavori. Le macchine o attrezzature rumorose devono essere installate in aree di cantiere distanti da vie di transito, o da aree in cui si svolgono altre lavorazioni. Le attrezzature devono essere utilizzate e mantenute correttamente da parte dei

lavoratori, secondo le istruzioni fornite dal fabbricante. Durante l'esecuzione di lavorazioni rumorose gli addetti per la protezione dal rischio residuo devono indossare tappi auricolari o cuffie.

Urti, colpi, impatti, compressioni

Gli urti, i colpi, gli impatti con parti mobili o fisse di macchine (bracci) o con materiali sospesi in movimentazione aerea, devono essere impediti limitando l'accesso alla zona pericolosa con barriere e segnali di richiamo di pericolo fino alla conclusione dei lavori. Le operazioni devono essere svolte sotto la sorveglianza di un preposto. Gli addetti durante la fase per la protezione dal rischio residuo devono indossare l'elmetto.

Misure preventive della fase

[Folgorazione per contatto linee elettriche aeree] In prossimità di linee elettriche aeree e/o elettrodotti deve essere rispettata la distanza di sicurezza minima di 5 m dalle parti più sporgenti del braccio della gru, autogru, beton pompa: viene considerato il massimo ingombro del carico comprensivo della possibile oscillazione qualora la distanza di sicurezza non può essere rispettata interpellare l'ente erogatore per la disattivazione della linea. [Movimentazione manuale dei carichi] Usare il più possibile macchine ed attrezzature per la movimentazione dei carichi. Usare attrezzatura idonea in base al tipo di materiale da movimentare: forche solo per materiale compatto, ceste per materiale di piccole dimensioni. Afferrare il carico con due mani e sollevarlo gradualmente facendo in modo che lo sforzo sia supportato dai muscoli delle gambe, mantenendo il carico vicino al corpo, evitando possibilmente di spostare carichi situati a terra o sopra la testa. Mantenere la schiena e le braccia rigide. Evitare ampi movimenti di torsione o inclinazione del tronco. In caso di lavori di movimentazione manuale della durata maggiore di un'ora, è prevista una pausa in rapporto di 1/5 (7 minuti circa/ora). Non sollevare da solo pesi superiori ai 25 kg, ma richiedere l'aiuto di un altro lavoratore.

Dispositivi di protezione individuale forniti ai lavoratori occupati in cantiere

- Cuffia antirumore
- Elmetto di protezione
- Facciale con valvola filtrante FFP3
- Giubbino ad alta visibilità
- Indumenti da lavoro
- Occhiali a mascherina
- Scarpe di sicurezza

Accessi e circolazione mezzi in cantiere - allestimento	
Categoria	Accessi e viabilità di cantiere
Descrizione (Tipo di intervento)	Prescrizioni sulla viabilità.
Fattori di rischio utilizzati nella fase	
Attrezzature	<ul style="list-style-type: none"> ▪ Autocarro ▪ Martello demolitore elettrico ▪ Pala meccanica caricatrice
Rischi individuati nella fase	
Cesoiamento, stritolamento	Medio
Interferenze con altri mezzi	Medio
Investimento	Alto
Movimentazione manuale dei carichi	Lieve
Polveri, fibre	Lieve
Proiezione di schegge e frammenti di materiale	Lieve
Rumore	Lieve
Urti, colpi, impatti, compressioni	Lieve
Procedure operative	
<p>Accesso e circolazione dei mezzi meccanici di trasporto</p> <p>Per l'accesso al cantiere dei mezzi di lavoro devono essere predisposti percorsi e, ove occorrono mezzi di accesso controllati e sicuri, separati da quelli per i pedoni.</p> <p>All'interno del cantiere, la circolazione degli automezzi e delle macchine semoventi deve essere regolata con norme il più possibile simili a quelle della circolazione su strade pubbliche, la velocità deve essere limitata a seconda delle caratteristiche e condizioni dei percorsi e dei mezzi.</p> <p>Le strade devono essere atte a resistere al transito dei mezzi di cui è previsto l'impiego, con pendenze e curve adeguate alle possibilità dei mezzi stessi ed essere mantenute costantemente in condizioni soddisfacenti.</p> <p>Le vie di transito non devono presentare buche o sporgenze pericolose e devono essere aerate e illuminate.</p> <p>La larghezza delle strade e delle rampe deve essere tale da consentire un franco di almeno 0,70 metri oltre la sagoma di ingombro massimo dei mezzi previsti. Qualora il franco venga limitato ad un solo lato, devono essere realizzate, nell'altro lato, piazzole o nicchie di rifugio ad intervalli non superiori a 20 metri una dall'altra.</p> <p>Tutti i mezzi mobili a motore devono essere provvisti di segnale acustico.</p> <p>Se un mezzo non è progettato per operare indifferentemente nelle due direzioni esso deve essere equipaggiato con uno speciale segnale luminoso e/o acustico che automaticamente diventa operativo quando si innesta la marcia indietro.</p> <p>I mezzi progettati per operare indifferentemente nelle due direzioni devono avere luci frontali nella direzione di marcia e luci rosse a tergo. Tali luci si devono invertire automaticamente quando si inverte la direzione di marcia.</p> <p>I mezzi mobili devono essere equipaggiati con girofaro, i mezzi di trasporto speciali (per esplosivi, di emergenza) devono essere equipaggiati con segnali speciali.</p> <p>Il trasporto delle persone deve avvenire solo con mezzi appositi o all'interno delle cabine dei mezzi per trasporto materiali, se predisposte.</p> <p>I mezzi mobili a motore utilizzati in cantiere quando non provvisti di cabina di manovra o di guida, devono essere provvisti di idonea struttura di protezione del posto di guida o manovra contro i rischi di caduta di materiale dall'alto e contro i rischi di ribaltamento.</p> <p>Vie e uscite di emergenza</p> <p>Le vie ed uscite di emergenza devono restare sgombre e consentire di raggiungere il più rapidamente possibile un</p>	

luogo sicuro.

In caso di pericolo i posti di lavoro devono poter essere evacuati rapidamente e in condizioni di massima sicurezza da parte dei lavoratori.

Tenuto conto del numero di persone, delle dimensioni del cantiere, del tipo di attività prevedere in modo adeguato numero, distribuzione e dimensioni delle vie e delle uscite di emergenza.

Le vie e le uscite di emergenza se necessario devono essere dotate di una illuminazione di emergenza.

Misure preventive e protettive

Cesoimento, stritolamento

Il cesoiamento e lo stritolamento di parti del corpo tra elementi mobili di macchine e elementi fissi delle medesime o di opere, strutture provvisorie o altro, deve essere impedito limitando con mezzi materiali il percorso delle parti mobili o segregando stabilmente la zona pericolosa. Qualora ciò non risulti possibile deve essere installata una segnaletica appropriata e devono essere osservate opportune distanze di rispetto; ove del caso devono essere disposti comandi di arresto automatico e/o di emergenza in corrispondenza dei punti di potenziale pericolo.

Interferenze con altri mezzi

All'interno del cantiere, la circolazione degli automezzi e delle macchine semoventi deve essere regolata con norme il più possibile simili a quelle della circolazione su strade pubbliche, la velocità deve essere limitata a seconda delle caratteristiche e condizioni dei percorsi e dei mezzi. Le strade devono essere atte a resistere al transito dei mezzi di cui è previsto l'impiego, con pendenze e curve adeguate alle possibilità dei mezzi stessi ed essere mantenute costantemente in condizioni soddisfacenti. Le vie di transito non devono presentare buche o sporgenze pericolose e devono essere aerate e illuminate. La larghezza delle strade e delle rampe deve essere tale da consentire un franco di almeno 0,70 metri oltre la sagoma di ingombro massimo dei mezzi previsti. Qualora il franco venga limitato ad un solo lato, devono essere realizzate, nell'altro lato, piazzole o nicchie di rifugio ad intervalli non superiori a 20 metri una dall'altra. Tutti i mezzi mobili a motore devono essere provvisti di segnale acustico. I mezzi mobili devono essere equipaggiati con girofaro, i mezzi di trasporto speciali (per esplosivi, di emergenza) devono essere equipaggiati con segnali speciali. Il trasporto delle persone deve avvenire solo con mezzi appositi o all'interno delle cabine dei mezzi per trasporto materiali, se predisposte. Nelle manovre di retromarcia o in presenza di scarsa visibilità gli autisti devono essere assistiti da personale di terra nelle manovre.

Investimento

La circolazione dei mezzi all'interno dell'area di cantiere, deve avvenire utilizzando i percorsi e gli spazi definiti nella planimetria di cantiere allegata al PSC e in assenza secondo le indicazioni del CSE. I mezzi all'interno del cantiere devono:- operare con il girofaro sempre acceso;- operare con i dispositivi sonori di retromarcia funzionanti;- nelle manovre di retromarcia o nei casi di scarsa visibilità, essere assistiti da personale di terra da postazione ben visibile all'autista;- procedere negli spostamenti con velocità a passo d'uomo. Le zone di cantiere in cui operano i mezzi meccanici devono essere segnalate, delimitate e sorvegliate da un preposto per impedire l'accesso nella zona di lavoro fino alla conclusione degli stessi. Le attività con i mezzi meccanici devono essere programmate in modo da evitare possibili interferenze con zone in cui si svolgono attività manuali. Gli addetti durante l'esecuzione della fase per la protezione dal rischio residuo devono indossare gli indumenti ad alta visibilità.

Polveri, fibre

Nelle lavorazioni che prevedono l'impiego di materiali in grana minuta o in polvere oppure fibrosi e nei lavori che comportano l'emissione di polveri o fibre dei materiali lavorati, la produzione e/o la diffusione delle stesse deve essere ridotta al minimo utilizzando tecniche e attrezzature idonee. Al fine di limitare la diffusione e/o la produzione delle polveri è necessario:- usare utensili a bassa velocità e dotati di sistemi aspiranti;- bagnare i materiali;- qualora i lavori siano eseguiti in ambienti confinati è opportuno compartimentare ove possibile le zone di lavoro;- utilizzare dispositivi di protezione personale: maschere respiratorie o facciali filtranti marcati CE, con filtro almeno di tipo FFP2. Le polveri e le fibre captate e quelle depositatesi, se dannose, devono essere sollecitamente raccolte ed eliminate con i mezzi e gli accorgimenti richiesti dalla loro natura. Qualora la quantità di polveri o fibre presenti superi i limiti tollerati e comunque nelle operazioni di raccolta ed allontanamento di quantità importanti delle stesse, devono essere forniti ed utilizzati indumenti di lavoro e DPI idonei alle attività.

Proiezione di schegge e frammenti di materiale

Nei lavori che possono dare luogo a proiezione di schegge come la spaccatura o la scalpellatura di blocchi di pietra e

simili, gli addetti utilizzano mezzi di protezione individuale (elmetto, guanti, visiere, tute, scarpe, occhiali).Viene verificata la presenza anomala di sporgenze sul materiale, che potrebbero scheggiarsi durante la lavorazione.Sono vietati, mediante avvisi e sbarramenti, la sosta e il transito nelle vicinanze per il personale non addetto ai lavori.Nelle lavorazioni che comportano la proiezione di materiali o schegge (taglio di materiali, smerigliature, getti, uso di lancia a pressione e lavorazioni simili) i lavoratori devono essere istruiti e vigilare affinché i lavoratori indossino sempre gli occhiali a maschera per la protezione degli occhi anche per le lavorazioni di breve durata.Nell'area di lavoro fino al completamento delle lavorazioni il personale non strettamente necessario alle lavorazioni deve essere allontanato.

Rumore

Le zone di lavoro in cui si svolgono attività rumorose (demolizioni, taglio dei materiali, perforazioni, scanalature e simili) devono essere segnalate in modo da evitare l'esposizione al rumore da parte dei non addetti ai lavori.Le macchine o attrezzature rumorose devono essere installate in aree di cantiere distanti da vie di transito, o da aree in cui si svolgono altre lavorazioni.Le attrezzature devono essere utilizzate e mantenute correttamente da parte dei lavoratori, secondo le istruzioni fornite dal fabbricante.Durante l'esecuzione di lavorazioni rumorose gli addetti per la protezione dal rischio residuo devono indossare tappi auricolari o cuffie.

Urti, colpi, impatti, compressioni

Gli urti, i colpi, gli impatti con parti mobili o fisse di macchine (bracci) o con materiali sospesi in movimentazione aerea, devono essere impediti limitando l'accesso alla zona pericolosa con barriere e segnali di richiamo di pericolo fino alla conclusione dei lavori.Le operazioni devono essere svolte sotto la sorveglianza di un preposto.Gli addetti durante la fase per la protezione dal rischio residuo devono indossare l'elmetto.

Misure preventive della fase

[Movimentazione manuale dei carichi]Usare il più possibile macchine ed attrezzature per la movimentazione dei carichi.Usare attrezzatura idonea in base al tipo di materiale da movimentare: forche solo per materiale compatto, ceste per materiale di piccole dimensioni.Afferrare il carico con due mani e sollevarlo gradualmente facendo in modo che lo sforzo sia supportato dai muscoli delle gambe, mantenendo il carico vicino al corpo, evitando possibilmente di spostare carichi situati a terra o sopra la testa.Mantenere la schiena e le braccia rigide.Evitare ampi movimenti di torsione o inclinazione del tronco.In caso di lavori di movimentazione manuale della durata maggiore di un'ora, è prevista una pausa in rapporto di 1/5 (7 minuti circa/ora).Non sollevare da solo pesi superiori ai 25 kg, ma richiedere l'aiuto di un altro lavoratore.

Dispositivi di protezione individuale forniti ai lavoratori occupati in cantiere

- Cuffia antirumore
- Elmetto di protezione
- Facciale con valvola filtrante FFP3
- Giubbino ad alta visibilità
- Indumenti da lavoro
- Occhiali a mascherina

Baracche di cantiere - allestimento	
Categoria	Baraccamenti e servizi vari
Descrizione (Tipo di intervento)	Montaggio di baracche da assemblare in cantiere o monoblocco.
Fattori di rischio utilizzati nella fase	
Attrezzature	<ul style="list-style-type: none"> ▪ Autocarro ▪ Autocarro con gru ▪ Utensili elettrici portatili
Rischi individuati nella fase	
Caduta a livello e scivolamento	Lieve
Caduta di materiali dall'alto	Alto
Calore, fiamme, incendio	Lieve
Cesoiamento, stritolamento	Medio
Folgorazione per contatto linee elettriche aeree	Alto
Folgorazione per uso attrezzature elettriche	Lieve
Investimento	Alto
Punture, tagli, abrasioni, ferite	Lieve
Ribaltamento del mezzo cedimento fondo	Medio
Schiacciamento per caduta di materiale da apparecchio di sollevamento	Medio
Urti, colpi, impatti, compressioni	Lieve
Procedure operative	
<p>Nell'area direttamente interessata al montaggio di macchine o impianti deve essere vietato l'accesso ai non addetti al lavoro. Tale divieto deve essere visibilmente richiamato e devono essere messe in opera idonee protezioni quali cavalletti, barriere flessibili o mobili o simili.</p> <p>Tutti gli addetti alle operazioni di movimentazione, montaggio, posa di protezioni o baraccamenti devono fare uso di caschi, calzature di sicurezza con puntale antischiacciamento e guanti.</p> <p>Gli utensili, gli attrezzi e gli apparecchi per l'impiego manuale devono essere tenuti in buono stato di conservazione ed efficienza e, quando non utilizzati, devono essere tenuti in condizioni di equilibrio stabile (es. riposti in contenitori o assicurati al corpo dell'addetto) e non devono ingombrare posti di lavoro o di passaggio, anche se provvisori.</p> <p>I depositi di materiale in cataste, pile o mucchi, anche se provvisori, devono essere organizzati in modo da evitare crolli o cedimenti e permettere una sicura e agevole movimentazione.</p> <p>Gli addetti al lavoro a terra in presenza di mezzi meccanici devono mantenersi a debita distanza dall'area operativa di quest'ultima.</p> <p>Il sollevamento ed il trasporto di elementi ingombranti che necessitano di controllo di contenimento delle oscillazioni devono essere guidati con appositi attrezzi ed a distanza di sicurezza.</p>	
Misure preventive e protettive	
<p>Caduta di materiali dall'alto</p> <p>Nell'esecuzione della fase lavorativa le cadute di masse materiali in posizione ferma o nel corso di maneggio e trasporto manuale o meccanico ed i conseguenti moti di crollo, scorrimento, caduta inclinata su pendii o verticale nel vuoto devono, essere impediti mediante la corretta sistemazione delle masse o attraverso l'adozione di misure atte a trattenere i corpi in relazione alla loro natura, forma e peso. Gli effetti dannosi conseguenti alla possibile caduta di masse materiali su persone o cose devono essere eliminati mediante dispositivi rigidi (mantovane parasassi, tettoie) o elastici (reti) di arresto aventi robustezza, forme e dimensioni proporzionate alle caratteristiche</p>	

dei corpi in caduta. Quando i dispositivi di trattenuta o di arresto risultino mancanti o insufficienti, deve essere impedito l'accesso involontario alle zone di prevedibile caduta, segnalando convenientemente la natura del pericolo. Tutti gli addetti devono comunque fare uso del casco di protezione personale. Le postazioni fisse di lavoro devono essere ubicate lontano da ponteggi, da posti di lavoro sopraelevati, all'interno del raggio di azione degli apparecchi di sollevamento. Qualora per ragioni di spazio o necessità lavorative non sia possibile, le postazioni dovranno essere protette con tettoie o sottoimpalcati robusti di altezza 3 m. I depositi di materiali in cataste, pile e mucchi devono essere organizzati in modo da evitare crolli o cedimenti e permettere una sicura e agevole movimentazione.

Cesoimento, stritolamento

Il cesoimento e lo stritolamento di parti del corpo tra elementi mobili di macchine e elementi fissi delle medesime o di opere, strutture provvisorie o altro, deve essere impedito limitando con mezzi materiali il percorso delle parti mobili o segregando stabilmente la zona pericolosa. Qualora ciò non risulti possibile deve essere installata una segnaletica appropriata e devono essere osservate opportune distanze di rispetto; ove del caso devono essere disposti comandi di arresto automatico e/o di emergenza in corrispondenza dei punti di potenziale pericolo.

Folgorazione per contatto linee elettriche aeree

In prossimità di linee elettriche aeree e/o elettrodotti deve essere rispettata la distanza di sicurezza minima di 5 m dalle parti più sporgenti del braccio della gru, autogru, beton pompa: viene considerato il massimo ingombro del carico comprensivo della possibile oscillazione qualora la distanza di sicurezza non può essere rispettata interpellare l'ente erogatore per la disattivazione della linea.

Folgorazione per uso attrezzature elettriche

Il quadro elettrico di derivazione utilizzato per l'alimentazione delle attrezzature elettriche nella fase, deve essere sistemato al piano in modo sicuro. I continui spostamenti possono essere causa di rottura e avaria dei dispositivi di sicurezza con rischio di contatti con parti in tensione e di corto circuito, occorre quindi verificare lo stato di conservazione del quadro elettrico di derivazione e la funzionalità del suo interruttore differenziale. In caso di malfunzionamento sospendere l'uso del quadro fino alla sua sostituzione. I cavi elettrici, le prolunghie volanti devono essere sollevate dal piano di lavoro e sistemati in posizione sicura, lontano dal passaggio di personale, di materiale e di attrezzature. Le spine delle apparecchiature portatili utilizzate nella fase devono essere inserite in prese con grado di protezione adeguato all'ambiente comunque almeno IP 55 e IP 67 in condizioni ambientali con presenza di acqua e polveri. Le carcasse delle attrezzature elettriche fisse devono essere collegate all'impianto di terra per la protezione dei lavoratori dai rischi da contatti indiretti. Tutti i materiali elettrici utilizzati nella fase devono essere sottoposti a manutenzione periodica secondo le indicazioni fornite dal costruttore.

Investimento

La circolazione dei mezzi all'interno dell'area di cantiere, deve avvenire utilizzando i percorsi e gli spazi definiti nella planimetria di cantiere allegata al PSC e in assenza secondo le indicazioni del CSE. I mezzi all'interno del cantiere devono:- operare con il girofaro sempre acceso;- operare con i dispositivi sonori di retromarcia funzionanti;- nelle manovre di retromarcia o nei casi di scarsa visibilità, essere assistiti da personale di terra da postazione ben visibile all'autista;- procedere negli spostamenti con velocità a passo d'uomo. Le zone di cantiere in cui operano i mezzi meccanici devono essere segnalate, delimitate e sorvegliate da un preposto per impedire l'accesso nella zona di lavoro fino alla conclusione degli stessi. Le attività con i mezzi meccanici devono essere programmate in modo da evitare possibili interferenze con zone in cui si svolgono attività manuali. Gli addetti durante l'esecuzione della fase per la protezione dal rischio residuo devono indossare gli indumenti ad alta visibilità.

Punture, tagli, abrasioni, ferite

Nelle attività lavorative ove è prevista la necessità di movimentare materiali con superfici ruvide, taglienti o pungenti, gli addetti incaricati devono indossare guanti antitaglio e scarpe di sicurezza. Durante l'uso delle attrezzature con parti o organi taglienti o capaci procurare lesioni all'operatore deve essere evitato il contatto del corpo con carter o protezioni contro i contatti accidentali. Ai lavoratori deve essere esplicitamente vietato rimuovere le protezioni per le operazioni di regolazione o manutenzione degli organi con l'attrezzatura in moto. Nelle attività di demolizione, smantellamento, preparazione gabbie, le parti sporgenti taglienti di materiali e opere devono essere protette al fine di evitare contatti accidentali.

Ribaltamento del mezzo cedimento fondo

Tutti i mezzi meccanici di movimentazione sono utilizzati per le pendenze massime per cui sono stati progettati. La presenza di fossati o altri avvallamenti, che possono causare il ribaltamento dei mezzi, sono segnalati e transennati. Sono adottate tutte le misure per assicurare la stabilità del mezzo in relazione al tipo e alle caratteristiche del percorso dei mezzi: - prima di far accedere i mezzi sono verificate la consistenza e la portanza del terreno e quando è necessario si provvede al consolidamento ed all'allargamento delle stesse; - la macchina è affidata a conduttori di provata esperienza ed utilizzata esclusivamente per il suo uso specifico; - viene verificato periodicamente lo stato di usura dei pneumatici; - il posto di guida delle macchine è protetto; - il transito avviene sempre a velocità moderata; - durante il caricamento del materiale sul mezzo di trasporto è vietata la presenza del conduttore nella cabina di guida.

Urti, colpi, impatti, compressioni

Gli urti, i colpi, gli impatti con parti mobili o fisse di macchine (bracci) o con materiali sospesi in movimentazione aerea, devono essere impediti limitando l'accesso alla zona pericolosa con barriere e segnali di richiamo di pericolo fino alla conclusione dei lavori. Le operazioni devono essere svolte sotto la sorveglianza di un preposto. Gli addetti durante la fase per la protezione dal rischio residuo devono indossare l'elmetto.

Misure preventive della fase

[Caduta a livello e scivolamento] Le vie di transito utilizzate dai lavoratori per gli spostamenti interni al cantiere: - devono essere scelte in modo da evitare quanto più possibile, interferenze con altre zone in cui si svolgono altre lavorazioni in particolare demolizioni, lavori in quota, carichi sospesi; - devono essere mantenute sgombre da attrezzature, da materiali, prolunghe, macerie o altro capace di ostacolare il cammino dei lavoratori. Qualora le lavorazioni richiedono l'occupazione di una o più vie di transito è necessario interdire la zona al transito con sbarramenti per impedire l'accesso alla zona fino al completamento dei lavori. Per garantire l'accesso in modo sicuro ed agevole ai posti di lavoro in piano, in elevazione ed in profondità, la larghezza delle vie deve essere di almeno cm 60 e le pareti prospicienti il vuoto con profondità maggiore di 0,50 cm, devono essere protetti con parapetti di trattenuta di altezza di almeno 1 metro e struttura robusta. Nelle zone in cui le lavorazioni richiedono la rimozione delle protezioni, o le protezioni siano ancora in allestimento, l'accesso alla zona di transito deve essere impedita con sbarramenti e segnaletica di richiamo del pericolo. Le zone di transito e quelle di accesso ai posti di lavoro, devono essere illuminate secondo le necessità diurne e notturne. Durante l'esecuzione della fase i lavoratori per la protezione dal rischio residuo specifico devono indossare scarpe di sicurezza con suola antiscivolo. [Calore, fiamme, incendio] Nei lavori effettuati in presenza di materiali, sostanze o prodotti infiammabili, esplosivi o combustibili, devono essere adottate le misure atte ad impedire i rischi conseguenti. In particolare: - le attrezzature e gli impianti devono essere di tipo idoneo all'ambiente in cui si deve operare; - le macchine, i motori e le fonti di calore eventualmente preesistenti negli ambienti devono essere tenute inattive; gli impianti elettrici preesistenti devono essere messi fuori tensione; - non devono essere contemporaneamente eseguiti altri lavori suscettibili di innescare esplosioni od incendi, né introdotte fiamme libere o corpi caldi; - gli addetti devono portare calzature ed indumenti che non consentano l'accumulo di cariche elettrostatiche o la produzione di scintille e devono astenersi dal fumare; - nelle immediate vicinanze devono essere predisposti estintori idonei per la classe di incendio prevedibile; - all'ingresso degli ambienti o alla periferie delle zone interessate dai lavori devono essere poste scritte e segnali ricordanti il pericolo; - durante le operazioni di taglio e saldatura deve essere impedita la diffusione di particelle di metallo incandescente al fine di evitare ustioni e focolai di incendio. Gli addetti devono fare uso degli idonei dispositivi di protezione individuali. [Schiacciamento per caduta di materiale da apparecchio di sollevamento] L'accesso di non addetti ai lavori alle zone corrispondenti al cantiere deve essere impedito mediante recinzione robuste e durature, munite di segnaletiche scritte ricordanti il divieto e di segnali di pericolo. Le recinzioni, delimitazioni, segnalazioni devono essere tenute in efficienza per tutta la durata dei lavori. Quando è possibile il passaggio o lo stazionamento di terzi in prossimità di posti di lavoro con carichi sospesi, devono essere adottate misure per impedire la caduta di oggetti e materiali nonché protezioni per l'arresto degli stessi. Le postazioni fisse di lavoro devono essere ubicate lontano da ponteggi, da posti di lavoro sopraelevati, all'interno del raggio di azione degli apparecchi di sollevamento. Qualora per ragioni di spazio o necessità lavorative non sia possibile, le postazioni dovranno essere protette con tettoie o sottoimpalcati robusti di altezza 3 m. Gli accessori di sollevamento devono essere scelti in funzione dei carichi da movimentare, dei punti di presa, del dispositivo di aggancio, delle condizioni atmosferiche nonché tenendo conto del modo e della configurazione dell'imbracatura. Per il sollevamento dei materiali minuti devono essere utilizzati cassoni metallici o secchioni. Per il sollevamento dei materiali pesanti e ingombranti quali legname, ferro e simili devono essere utilizzate le braghe. Il gancio deve essere munito di interblocco per impedire la caduta di fuoriuscire accidentalmente. Prima di effettuare l'imbracatura del carico

l'addetto in relazione alla dimensione del carico deve:- utilizzare cassoni in metallo per il sollevamento di carichi minuti;- utilizzare invece braghe per il sollevamento di carichi ingombranti e pesanti, individuando correttamente il centro di gravità del carico;- proteggere gli spigoli vivi applicando paraspigoli o fasciature per evitare di danneggiare le catene o le braghe;- effettuare l'agganciamento e lo sganciamento del carico solo quando lo stesso è fermo usando un tirante ad uncino;- prima del sollevamento alzare leggermente il carico per verificare l'equilibrio dello stesso;- utilizzare gli appositi segnali convenzionali di comunicazione con il gruista;- ricevere il carico solo da posizione sicura e non rimuovere le protezioni contro la caduta durante la ricezione del carico;- verificare che il dispositivo del gancio sia funzionante per evitare la caduta del materiale.

Dispositivi di protezione individuale forniti ai lavoratori occupati in cantiere

- Elmetto di protezione
- Guanti antitaglio
- Scarpe di sicurezza

Delimitazione con occupazione di suolo pubblico - allestimento	
Categoria	Delimitazione area di cantiere
Descrizione (Tipo di intervento)	Lavori di realizzazione di recinzione dell'area di cantiere con parziale o totale occupazione di suolo pubblico (strada o marciapiede)
Fattori di rischio utilizzati nella fase	
Attrezzature	<ul style="list-style-type: none"> ▪ Autocarro ▪ Martello demolitore elettrico ▪ Utensili elettrici portatili
Rischi individuati nella fase	
Caduta a livello e scivolamento	Lieve
Contatti con macchinari o organi in moto	Lieve
Investimento	Alto
Microclima severo per lavori all'aperto	Lieve
Movimentazione manuale dei carichi	Lieve
Proiezione di schegge e frammenti di materiale	Lieve
Punture, tagli, abrasioni, ferite	Lieve
Rumore	Lieve
Urti, colpi, impatti, compressioni	Lieve
Procedure operative	
<p>Istruzioni di montaggio</p> <p>Il montaggio delle recinzioni o delimitazioni deve avvenire secondo le istruzioni ricevute, utilizzando attrezzature idonee e mantenute in buono stato di conservazione; gli addetti al montaggio devono fare uso dei dispositivi di protezione individuale in dotazione. Le operazioni di montaggio devono essere eseguite da lavoratori fisicamente idonei sotto la guida di una persona esperta. Il personale utilizzato durante le operazioni di montaggio deve essere suddiviso per mansioni ben definite per le quali deve aver ricevuto una informazione e formazione adeguata alle funzioni svolte.</p>	
Misure preventive e protettive	
<p>Contatti con macchinari o organi in moto</p> <p>Per l'esecuzione della fase lavorativa devono essere utilizzate solo attrezzature o mezzi da lavoro in possesso dei requisiti minimi di sicurezza, certificati dal costruttore secondo le indicazioni della direttiva macchine o conformi ai requisiti minimi di sicurezza. I lavoratori devono essere istruiti sul corretto utilizzo, e vigilare affinché i lavoratori non rimuovono o rendono inefficaci le protezioni in dotazione alle attrezzature per facilitarne l'esecuzione della fase. Le operazioni di regolazione, pulizia, cambio utensile e manutenzione devono essere eseguiti solo da personale competente secondo le indicazioni del costruttore ad attrezzatura spenta e priva di alimentazione elettrica. Durante l'utilizzo delle macchine, i lavoratori devono indossare i dpi prescritti dal costruttore nel libretto d'uso e manutenzione per la protezione dai rischi residui.</p>	
<p>Investimento</p> <p>La circolazione dei mezzi all'interno dell'area di cantiere, deve avvenire utilizzando i percorsi e gli spazi definiti nella planimetria di cantiere allegata al PSC e in assenza secondo le indicazioni del CSE. I mezzi all'interno del cantiere devono:- operare con il girofaro sempre acceso;- operare con i dispositivi sonori di retromarcia funzionanti;- nelle manovre di retromarcia o nei casi di scarsa visibilità, essere assistiti da personale di terra da postazione ben visibile all'autista;- procedere negli spostamenti con velocità a passo d'uomo. Le zone di cantiere in cui operano i mezzi meccanici devono essere segnalate, delimitate e sorvegliate da un preposto per impedire l'accesso nella zona di</p>	

lavoro fino alla conclusione degli stessi. Le attività con i mezzi meccanici devono essere programmate in modo da evitare possibili interferenze con zone in cui si svolgono attività manuali. Gli addetti durante l'esecuzione della fase per la protezione dal rischio residuo devono indossare gli indumenti ad alta visibilità.

Proiezione di schegge e frammenti di materiale

Nei lavori che possono dare luogo a proiezione di schegge come la spaccatura o la scalpellatura di blocchi di pietra e simili, gli addetti utilizzano mezzi di protezione individuale (elmetto, guanti, visiere, tute, scarpe, occhiali). Viene verificata la presenza anomala di sporgenze sul materiale, che potrebbero scheggiarsi durante la lavorazione. Sono vietati, mediante avvisi e sbarramenti, la sosta e il transito nelle vicinanze per il personale non addetto ai lavori. Nelle lavorazioni che comportano la proiezione di materiali o schegge (taglio di materiali, smerigliature, getti, uso di lancia a pressione e lavorazioni simili) i lavoratori devono essere istruiti e vigilare affinché i lavoratori indossino sempre gli occhiali a maschera per la protezione degli occhi anche per le lavorazioni di breve durata. Nell'area di lavoro fino al completamento delle lavorazioni il personale non strettamente necessario alle lavorazioni deve essere allontanato.

Punture, tagli, abrasioni, ferite

Nelle attività lavorative ove è prevista la necessità di movimentare materiali con superfici ruvide, taglienti o pungenti, gli addetti incaricati devono indossare guanti antitaglio e scarpe di sicurezza. Durante l'uso delle attrezzature con parti o organi taglienti o capaci procurare lesioni all'operatore deve essere evitato il contatto del corpo con carter o protezioni contro i contatti accidentali. Ai lavoratori deve essere esplicitamente vietato rimuovere le protezioni per le operazioni di regolazione o manutenzione degli organi con l'attrezzatura in moto. Nelle attività di demolizione, smantellamento, preparazione gabbie, le parti sporgenti taglienti di materiali e opere devono essere protette al fine di evitare contatti accidentali.

Rumore

Le zone di lavoro in cui si svolgono attività rumorose (demolizioni, taglio dei materiali, perforazioni, scanalature e simili) devono essere segnalate in modo da evitare l'esposizione al rumore da parte dei non addetti ai lavori. Le macchine o attrezzature rumorose devono essere installate in aree di cantiere distanti da vie di transito, o da aree in cui si svolgono altre lavorazioni. Le attrezzature devono essere utilizzate e mantenute correttamente da parte dei lavoratori, secondo le istruzioni fornite dal fabbricante. Durante l'esecuzione di lavorazioni rumorose gli addetti per la protezione dal rischio residuo devono indossare tappi auricolari o cuffie.

Urti, colpi, impatti, compressioni

Gli urti, i colpi, gli impatti con parti mobili o fisse di macchine (bracci) o con materiali sospesi in movimentazione aerea, devono essere impediti limitando l'accesso alla zona pericolosa con barriere e segnali di richiamo di pericolo fino alla conclusione dei lavori. Le operazioni devono essere svolte sotto la sorveglianza di un preposto. Gli addetti durante la fase per la protezione dal rischio residuo devono indossare l'elmetto.

Misure preventive della fase

Le vie di transito utilizzate dai lavoratori per gli spostamenti interni al cantiere:- devono essere scelte in modo da evitare quanto più possibile, interferenze con altre zone in cui si svolgono altre lavorazioni in particolare demolizioni, lavori in quota, carichi sospesi;- devono essere mantenute sgombre da attrezzature, da materiali, prolunghe, macerie o altro capace di ostacolare il cammino dei lavoratori. Qualora le lavorazioni richiedono l'occupazione di una o più vie di transito è necessario interdire la zona al transito con sbarramenti per impedire l'accesso alla zona fino al completamento dei lavori. Per garantire l'accesso in modo sicuro ed agevole ai posti di lavoro in piano, in elevazione ed in profondità, la larghezza delle vie deve essere di almeno cm 60 e le pareti prospicienti il vuoto con profondità maggiore di 0,50 cm, devono essere protetti con parapetti di trattenuta di altezza di almeno 1 metro e struttura robusta. Nelle zone in cui le lavorazioni richiedono la rimozione delle protezioni, o le protezioni siano ancora in allestimento, l'accesso alla zona di transito deve essere impedita con sbarramenti e segnaletica di richiamo del pericolo. Le zone di transito e quelle di accesso ai posti di lavoro, devono essere illuminate secondo le necessità diurne e notturne. Durante l'esecuzione della fase i lavoratori per la protezione dal rischio residuo specifico devono indossare scarpe di sicurezza con suola antiscivolo. Usare il più possibile macchine ed attrezzature per la movimentazione dei carichi. Usare attrezzatura idonea in base al tipo di materiale da movimentare: forche solo per materiale compatto, ceste per materiale di piccole dimensioni. Afferrare il carico con due mani e sollevarlo gradualmente facendo in modo che lo sforzo sia supportato dai muscoli delle gambe, mantenendo il carico vicino al

corpo, evitando possibilmente di spostare carichi situati a terra o sopra la testa. Mantenere la schiena e le braccia rigide. Evitare ampi movimenti di torsione o inclinazione del tronco. In caso di lavori di movimentazione manuale della durata maggiore di un'ora, è prevista una pausa in rapporto di 1/5 (7 minuti circa/ora). Non sollevare da solo pesi superiori ai 25 kg, ma richiedere l'aiuto di un altro lavoratore.

Dispositivi di protezione individuale forniti ai lavoratori occupati in cantiere

- Cuffia antirumore
- Elmetto di protezione
- Giubbotto termico antipioggia e antivento
- Guanti antitaglio
- Occhiali a mascherina
- Scarpe di sicurezza

Delimitazione dell'area di cantiere - allestimento	
Categoria	Delimitazione area di cantiere
Descrizione (Tipo di intervento)	Lavori di realizzazione di recinzione esterna con elementi vari in area extraurbana
Fattori di rischio utilizzati nella fase	
Attrezzature	<ul style="list-style-type: none"> ▪ Autocarro ▪ Martello demolitore elettrico ▪ Utensili elettrici portatili
Rischi individuati nella fase	
Caduta a livello e scivolamento	Lieve
Contatti con macchinari o organi in moto	Lieve
Crollo o ribaltamento materiali depositati	Lieve
Folgorazione per uso attrezzature elettriche	Lieve
Investimento	Alto
Microclima severo per lavori all'aperto	Lieve
Movimentazione manuale dei carichi	Lieve
Polveri, fibre	Lieve
Proiezione di schegge e frammenti di materiale	Lieve
Punture, tagli, abrasioni, ferite	Lieve
Rumore	Lieve
Urti, colpi, impatti, compressioni	Lieve
Vibrazioni	Lieve
Procedure operative	
<p>Istruzioni di montaggio</p> <p>Il montaggio delle recinzioni o delimitazioni deve avvenire secondo le istruzioni ricevute, utilizzando attrezzature idonee e mantenute in buono stato di conservazione; gli addetti al montaggio devono fare uso dei dispositivi di protezione individuale in dotazione. Le operazioni di montaggio devono essere eseguite da lavoratori fisicamente idonei sotto la guida di una persona esperta. Il personale utilizzato durante le operazioni di montaggio deve essere suddiviso per mansioni ben definite per le quali deve aver ricevuto una informazione e formazione adeguata alle funzioni svolte.</p>	
Misure preventive e protettive	
<p>Contatti con macchinari o organi in moto</p> <p>Per l'esecuzione della fase lavorativa devono essere utilizzate solo attrezzature o mezzi da lavoro in possesso dei requisiti minimi di sicurezza, certificati dal costruttore secondo le indicazioni della direttiva macchine o conformi ai requisiti minimi di sicurezza. I lavoratori devono essere istruiti sul corretto utilizzo, e vigilare affinché i lavoratori non rimuovono o rendono inefficaci le protezioni in dotazione alle attrezzature per facilitarne l'esecuzione della fase. Le operazioni di regolazione, pulizia, cambio utensile e manutenzione devono essere eseguiti solo da personale competente secondo le indicazioni del costruttore ad attrezzatura spenta e priva di alimentazione elettrica. Durante l'utilizzo delle macchine, i lavoratori devono indossare i dpi prescritti dal costruttore nel libretto d'uso e manutenzione per la protezione dai rischi residui.</p>	

Folgorazione per uso attrezzature elettriche

Il quadro elettrico di derivazione utilizzato per l'alimentazione delle attrezzature elettriche nella fase, deve essere sistemato al piano in modo sicuro. I continui spostamenti possono essere causa di rottura e avaria dei dispositivi di sicurezza con rischio di contatti con parti in tensione e di corto circuito, occorre quindi verificare lo stato di conservazione del quadro elettrico di derivazione e la funzionalità del suo interruttore differenziale. In caso di malfunzionamento sospendere l'uso del quadro fino alla sua sostituzione. I cavi elettrici, le prolunghie volanti devono essere sollevate dal piano di lavoro e sistemati in posizione sicura, lontano dal passaggio di personale, di materiale e di attrezzature. Le spine delle apparecchiature portatili utilizzate nella fase devono essere inserite in prese con grado di protezione adeguato all'ambiente comunque almeno IP 55 e IP 67 in condizioni ambientali con presenza di acqua e polveri. Le carcasse delle attrezzature elettriche fisse devono essere collegate all'impianto di terra per la protezione dei lavoratori dai rischi da contatti indiretti. Tutti i materiali elettrici utilizzati nella fase devono essere sottoposti a manutenzione periodica secondo le indicazioni fornite dal costruttore.

Investimento

La circolazione dei mezzi all'interno dell'area di cantiere, deve avvenire utilizzando i percorsi e gli spazi definiti nella planimetria di cantiere allegata al PSC e in assenza secondo le indicazioni del CSE. I mezzi all'interno del cantiere devono:- operare con il girofaro sempre acceso;- operare con i dispositivi sonori di retromarcia funzionanti;- nelle manovre di retromarcia o nei casi di scarsa visibilità, essere assistiti da personale di terra da postazione ben visibile all'autista;- procedere negli spostamenti con velocità a passo d'uomo. Le zone di cantiere in cui operano i mezzi meccanici devono essere segnalate, delimitate e sorvegliate da un preposto per impedire l'accesso nella zona di lavoro fino alla conclusione degli stessi. Le attività con i mezzi meccanici devono essere programmate in modo da evitare possibili interferenze con zone in cui si svolgono attività manuali. Gli addetti durante l'esecuzione della fase per la protezione dal rischio residuo devono indossare gli indumenti ad alta visibilità.

Proiezione di schegge e frammenti di materiale

Nei lavori che possono dare luogo a proiezione di schegge come la spaccatura o la scalpellatura di blocchi di pietra e simili, gli addetti utilizzano mezzi di protezione individuale (elmetto, guanti, visiere, tute, scarpe, occhiali). Viene verificata la presenza anomala di sporgenze sul materiale, che potrebbero scheggiarsi durante la lavorazione. Sono vietati, mediante avvisi e sbarramenti, la sosta e il transito nelle vicinanze per il personale non addetto ai lavori. Nelle lavorazioni che comportano la proiezione di materiali o schegge (taglio di materiali, smerigliature, getti, uso di lancia a pressione e lavorazioni simili) i lavoratori devono essere istruiti e vigilare affinché i lavoratori indossino sempre gli occhiali a maschera per la protezione degli occhi anche per le lavorazioni di breve durata. Nell'area di lavoro fino al completamento delle lavorazioni il personale non strettamente necessario alle lavorazioni deve essere allontanato.

Punture, tagli, abrasioni, ferite

Nelle attività lavorative ove è prevista la necessità di movimentare materiali con superfici ruvide, taglienti o pungenti, gli addetti incaricati devono indossare guanti antitaglio e scarpe di sicurezza. Durante l'uso delle attrezzature con parti o organi taglienti o capaci procurare lesioni all'operatore deve essere evitato il contatto del corpo con carter o protezioni contro i contatti accidentali. Ai lavoratori deve essere esplicitamente vietato rimuovere le protezioni per le operazioni di regolazione o manutenzione degli organi con l'attrezzatura in moto. Nelle attività di demolizione, smantellamento, preparazione gabbie, le parti sporgenti taglienti di materiali e opere devono essere protette al fine di evitare contatti accidentali.

Rumore

Le zone di lavoro in cui si svolgono attività rumorose (demolizioni, taglio dei materiali, perforazioni, scanalature e simili) devono essere segnalate in modo da evitare l'esposizione al rumore da parte dei non addetti ai lavori. Le macchine o attrezzature rumorose devono essere installate in aree di cantiere distanti da vie di transito, o da aree in cui si svolgono altre lavorazioni. Le attrezzature devono essere utilizzate e mantenute correttamente da parte dei lavoratori, secondo le istruzioni fornite dal fabbricante. Durante l'esecuzione di lavorazioni rumorose gli addetti per la protezione dal rischio residuo devono indossare tappi auricolari o cuffie.

Urti, colpi, impatti, compressioni

Gli urti, i colpi, gli impatti con parti mobili o fisse di macchine (bracci) o con materiali sospesi in movimentazione aerea, devono essere impediti limitando l'accesso alla zona pericolosa con barriere e segnali di richiamo di pericolo

fino alla conclusione dei lavori. Le operazioni devono essere svolte sotto la sorveglianza di un preposto. Gli addetti durante la fase per la protezione dal rischio residuo devono indossare l'elmetto.

Vibrazioni

Nella fase lavorativa ove sia previsto l'utilizzo diretto di utensili ed attrezzature comunque capaci di trasmettere vibrazioni al corpo dell'operatore, in particolare martelli elettrici o pneumatici, queste ultime devono essere dotate di tutte le soluzioni tecniche più efficaci per la protezione dei lavoratori (es. manici antivibrazioni, dispositivi di smorzamento, ecc...) ed essere mantenute in stato di perfetta efficienza. L'organizzazione del lavoro deve prevedere la rotazione tra gli operatori.

Misure preventive della fase

[Caduta a livello e scivolamento] Le vie di transito utilizzate dai lavoratori per gli spostamenti interni al cantiere: - devono essere scelte in modo da evitare quanto più possibile, interferenze con altre zone in cui si svolgono altre lavorazioni in particolare demolizioni, lavori in quota, carichi sospesi; - devono essere mantenute sgombre da attrezzature, da materiali, prolunghe, macerie o altro capace di ostacolare il cammino dei lavoratori. Qualora le lavorazioni richiedono l'occupazione di una o più vie di transito è necessario interdire la zona al transito con sbarramenti per impedire l'accesso alla zona fino al completamento dei lavori. Per garantire l'accesso in modo sicuro ed agevole ai posti di lavoro in piano, in elevazione ed in profondità, la larghezza delle vie deve essere di almeno cm 60 e le pareti prospicienti il vuoto con profondità maggiore di 0,50 cm, devono essere protetti con parapetti di trattenuta di altezza di almeno 1 metro e struttura robusta. Nelle zone in cui le lavorazioni richiedono la rimozione delle protezioni, o le protezioni siano ancora in allestimento, l'accesso alla zona di transito deve essere impedita con sbarramenti e segnaletica di richiamo del pericolo. Le zone di transito e quelle di accesso ai posti di lavoro, devono essere illuminate secondo le necessità diurne e notturne. Durante l'esecuzione della fase i lavoratori per la protezione dal rischio residuo specifico devono indossare scarpe di sicurezza con suola antiscivolo. [Crollo o ribaltamento materiali depositati] I depositi di materiali da utilizzare nella fase o di risulta in cataste, pallet, mucchi, pile devono essere organizzate in relazione alla forma e peso nelle aree specifiche, in modo stabile, su superficie uniformi, terreni compatti in modo da evitare crolli o ribaltamenti accidentali. Gli spazi devono avere altresì una superficie adeguata in relazione alla forma per permettere una sicura ed agevole movimentazione dei carichi manuale e meccanica. Gli addetti per la protezione dal rischio residuo specifico devono indossare l'elmetto protettivo. [Microclima severo per lavori all'aperto] [Movimentazione manuale dei carichi] Usare il più possibile macchine ed attrezzature per la movimentazione dei carichi. Usare attrezzatura idonea in base al tipo di materiale da movimentare: forche solo per materiale compatto, ceste per materiale di piccole dimensioni. Afferrare il carico con due mani e sollevarlo gradualmente facendo in modo che lo sforzo sia supportato dai muscoli delle gambe, mantenendo il carico vicino al corpo, evitando possibilmente di spostare carichi situati a terra o sopra la testa. Mantenere la schiena e le braccia rigide. Evitare ampi movimenti di torsione o inclinazione del tronco. In caso di lavori di movimentazione manuale della durata maggiore di un'ora, è prevista una pausa in rapporto di 1/5 (7 minuti circa/ora). Non sollevare da solo pesi superiori ai 25 kg, ma richiedere l'aiuto di un altro lavoratore. [Polveri, fibre] Nelle lavorazioni che prevedono l'impiego di materiali in grana minuta o in polvere oppure fibrosi e nei lavori che comportano l'emissione di polveri o fibre dei materiali lavorati, la produzione e/o la diffusione delle stesse deve essere ridotta al minimo utilizzando tecniche e attrezzature idonee. Al fine di limitare la diffusione e/o la produzione delle polveri è necessario: - usare utensili a bassa velocità e dotati di sistemi aspiranti; - bagnare i materiali; - qualora i lavori siano eseguiti in ambienti confinati è opportuno compartimentare ove possibile le zone di lavoro; - utilizzare dispositivi di protezione personale: maschere respiratorie o facciali filtranti marcati CE, con filtro almeno di tipo FFP2. Le polveri e le fibre captate e quelle depositatesi, se dannose, devono essere sollecitamente raccolte ed eliminate con i mezzi e gli accorgimenti richiesti dalla loro natura. Qualora la quantità di polveri o fibre presenti superi i limiti tollerati e comunque nelle operazioni di raccolta ed allontanamento di quantità importanti delle stesse, devono essere forniti ed utilizzati indumenti di lavoro e DPI idonei alle attività.

Dispositivi di protezione individuale forniti ai lavoratori occupati in cantiere

- Cuffia antirumore
- Elmetto di protezione
- Facciale con valvola filtrante FFP3
- Giubbotto termico antipioggia e antivento
- Guanti antitaglio

- Indumenti da lavoro
- Occhiali a mascherina
- Scarpe di sicurezza

Delimitazione lavori stradali - allestimento	
Categoria	Delimitazione area di cantiere
Descrizione (Tipo di intervento)	Lavori di realizzazione di recinzione esterna con new Jersey, transenne e simili in cantieri urbani
Fattori di rischio utilizzati nella fase	
Attrezzature	<ul style="list-style-type: none"> ▪ Autocarro ▪ Autocarro con gru
Rischi individuati nella fase	
Caduta a livello e scivolamento	Lieve
Caduta di materiali dall'alto	Alto
Cedimento parti meccaniche delle macchine	Lieve
Cesoiamento, stritolamento	Medio
Crollo o ribaltamento materiali depositati	Lieve
Investimento	Alto
Microclima severo per lavori all'aperto	Lieve
Movimentazione manuale dei carichi	Lieve
Proiezione di schegge e frammenti di materiale	Lieve
Punture, tagli, abrasioni, ferite	Lieve
Rumore	Lieve
Urti, colpi, impatti, compressioni	Lieve
Procedure operative	
<p>Istruzioni di montaggio</p> <p>Il montaggio delle recinzioni o delimitazioni deve avvenire secondo le istruzioni ricevute, utilizzando attrezzature idonee e mantenute in buono stato di conservazione; gli addetti al montaggio devono fare uso dei dispositivi di protezione individuale in dotazione. Le operazioni di montaggio devono essere eseguite da lavoratori fisicamente idonei sotto la guida di una persona esperta. Il personale utilizzato durante le operazioni di montaggio deve essere suddiviso per mansioni ben definite per le quali deve aver ricevuto una informazione e formazione adeguata alle funzioni svolte.</p>	
Misure preventive e protettive	
<p>Caduta di materiali dall'alto</p> <p>Nell'esecuzione della fase lavorativa le cadute di masse materiali in posizione ferma o nel corso di maneggio e trasporto manuale o meccanico ed i conseguenti moti di crollo, scorrimento, caduta inclinata su pendii o verticale nel vuoto devono, essere impediti mediante la corretta sistemazione delle masse o attraverso l'adozione di misure atte a trattenere i corpi in relazione alla loro natura, forma e peso. Gli effetti dannosi conseguenti alla possibile caduta di masse materiali su persone o cose devono essere eliminati mediante dispositivi rigidi (mantovane parasassi, tettoie) o elastici (reti) di arresto aventi robustezza, forme e dimensioni proporzionate alle caratteristiche dei corpi in caduta. Quando i dispositivi di trattenuta o di arresto risultino mancanti o insufficienti, deve essere impedito l'accesso involontario alle zone di prevedibile caduta, segnalando convenientemente la natura del pericolo. Tutti gli addetti devono comunque fare uso del casco di protezione personale. Le postazioni fisse di lavoro devono essere ubicate lontano da ponteggi, da posti di lavoro sopraelevati, all'interno del raggio di azione degli apparecchi di sollevamento. Qualora per ragioni di spazio o necessità lavorative non sia possibile, le postazioni dovranno essere protette con tettoie o sottoimpalcati robusti di altezza 3 m. I depositi di materiali in cataste, pile e mucchi devono</p>	

essere organizzati in modo da evitare crolli o cedimenti e permettere una sicura e agevole movimentazione.

Cedimento parti meccaniche delle macchine

Prima dell'utilizzo gli addetti sono obbligati a verificare l'efficienza delle parti soggette a vibrazioni, usura, ecc... e, nel caso riscontrino delle inefficienze, a comunicarle al preposto. Devono essere effettuati controlli iniziali e periodici di manutenzione e revisioni periodiche degli organi e dei dispositivi soggetti ad usura od a perdere le caratteristiche originarie secondo le indicazioni della casa costruttrice. I risultati dei controlli e i verbali di verifica devono essere registrati e conservati.

Cesoimento, stritolamento

Il cesoimento e lo stritolamento di parti del corpo tra elementi mobili di macchine e elementi fissi delle medesime o di opere, strutture provvisorie o altro, deve essere impedito limitando con mezzi materiali il percorso delle parti mobili o segregando stabilmente la zona pericolosa. Qualora ciò non risulti possibile deve essere installata una segnaletica appropriata e devono essere osservate opportune distanze di rispetto; ove del caso devono essere disposti comandi di arresto automatico e/o di emergenza in corrispondenza dei punti di potenziale pericolo.

Investimento

La circolazione dei mezzi all'interno dell'area di cantiere, deve avvenire utilizzando i percorsi e gli spazi definiti nella planimetria di cantiere allegata al PSC e in assenza secondo le indicazioni del CSE. I mezzi all'interno del cantiere devono:- operare con il girofaro sempre acceso;- operare con i dispositivi sonori di retromarcia funzionanti;- nelle manovre di retromarcia o nei casi di scarsa visibilità, essere assistiti da personale di terra da postazione ben visibile all'autista;- procedere negli spostamenti con velocità a passo d'uomo. Le zone di cantiere in cui operano i mezzi meccanici devono essere segnalate, delimitate e sorvegliate da un preposto per impedire l'accesso nella zona di lavoro fino alla conclusione degli stessi. Le attività con i mezzi meccanici devono essere programmate in modo da evitare possibili interferenze con zone in cui si svolgono attività manuali. Gli addetti durante l'esecuzione della fase per la protezione dal rischio residuo devono indossare gli indumenti ad alta visibilità.

Punture, tagli, abrasioni, ferite

Nelle attività lavorative ove è prevista la necessità di movimentare materiali con superfici ruvide, taglienti o pungenti, gli addetti incaricati devono indossare guanti antitaglio e scarpe di sicurezza. Durante l'uso delle attrezzature con parti o organi taglienti o capaci procurare lesioni all'operatore deve essere evitato il contatto del corpo con carter o protezioni contro i contatti accidentali. Ai lavoratori deve essere esplicitamente vietato rimuovere le protezioni per le operazioni di regolazione o manutenzione degli organi con l'attrezzatura in moto. Nelle attività di demolizione, smantellamento, preparazione gabbie, le parti sporgenti taglienti di materiali e opere devono essere protette al fine di evitare contatti accidentali.

Rumore

Le zone di lavoro in cui si svolgono attività rumorose (demolizioni, taglio dei materiali, perforazioni, scanalature e simili) devono essere segnalate in modo da evitare l'esposizione al rumore da parte dei non addetti ai lavori. Le macchine o attrezzature rumorose devono essere installate in aree di cantiere distanti da vie di transito, o da aree in cui si svolgono altre lavorazioni. Le attrezzature devono essere utilizzate e mantenute correttamente da parte dei lavoratori, secondo le istruzioni fornite dal fabbricante. Durante l'esecuzione di lavorazioni rumorose gli addetti per la protezione dal rischio residuo devono indossare tappi auricolari o cuffie.

Urti, colpi, impatti, compressioni

Gli urti, i colpi, gli impatti con parti mobili o fisse di macchine (bracci) o con materiali sospesi in movimentazione aerea, devono essere impediti limitando l'accesso alla zona pericolosa con barriere e segnali di richiamo di pericolo fino alla conclusione dei lavori. Le operazioni devono essere svolte sotto la sorveglianza di un preposto. Gli addetti durante la fase per la protezione dal rischio residuo devono indossare l'elmetto.

Misure preventive della fase

[Caduta a livello e scivolamento] Le vie di transito utilizzate dai lavoratori per gli spostamenti interni al cantiere:- devono essere scelte in modo da evitare quanto più possibile, interferenze con altre zone in cui si svolgono altre

lavorazioni in particolare demolizioni, lavori in quota, carichi sospesi;- devono essere mantenute sgombre da attrezzature, da materiali, prolunghe, macerie o altro capace di ostacolare il cammino dei lavoratori. Qualora le lavorazioni richiedono l'occupazione di una o più vie di transito è necessario interdire la zona al transito con sbarramenti per impedire l'accesso alla zona fino al completamento dei lavori. Per garantire l'accesso in modo sicuro ed agevole ai posti di lavoro in piano, in elevazione ed in profondità, la larghezza delle vie deve essere di almeno cm 60 e le pareti prospicienti il vuoto con profondità maggiore di 0,50 cm, devono essere protetti con parapetti di trattenuta di altezza di almeno 1 metro e struttura robusta. Nelle zone in cui le lavorazioni richiedono la rimozione delle protezioni, o le protezioni siano ancora in allestimento, l'accesso alla zona di transito deve essere impedito con sbarramenti e segnaletica di richiamo del pericolo. Le zone di transito e quelle di accesso ai posti di lavoro, devono essere illuminate secondo le necessità diurne e notturne. Durante l'esecuzione della fase i lavoratori per la protezione dal rischio residuo specifico devono indossare scarpe di sicurezza con suola antiscivolo. [Crollo o ribaltamento materiali depositati] I depositi di materiali da utilizzare nella fase o di risulta in cataste, pallet, mucchi, pile devono essere organizzate in relazione alla forma e peso nelle aree specifiche, in modo stabile, su superficie uniformi, terreni compatti in modo da evitare crolli o ribaltamenti accidentali. Gli spazi devono avere altresì una superficie adeguata in relazione alla forma per permettere una sicura ed agevole movimentazione dei carichi manuale e meccanica. Gli addetti per la protezione dal rischio residuo specifico devono indossare l'elmetto protettivo. [Microclima severo per lavori all'aperto] [Movimentazione manuale dei carichi] Usare il più possibile macchine ed attrezzature per la movimentazione dei carichi. Usare attrezzatura idonea in base al tipo di materiale da movimentare: forche solo per materiale compatto, ceste per materiale di piccole dimensioni. Afferrare il carico con due mani e sollevarlo gradualmente facendo in modo che lo sforzo sia supportato dai muscoli delle gambe, mantenendo il carico vicino al corpo, evitando possibilmente di spostare carichi situati a terra o sopra la testa. Mantenere la schiena e le braccia rigide. Evitare ampi movimenti di torsione o inclinazione del tronco. In caso di lavori di movimentazione manuale della durata maggiore di un'ora, è prevista una pausa in rapporto di 1/5 (7 minuti circa/ora). Non sollevare da solo pesi superiori ai 25 kg, ma richiedere l'aiuto di un altro lavoratore. [Proiezione di schegge e frammenti di materiale] Nei lavori che possono dare luogo a proiezione di schegge come la spaccatura o la scalpellatura di blocchi di pietra e simili, gli addetti utilizzano mezzi di protezione individuale (elmetto, guanti, visiere, tute, scarpe, occhiali). Viene verificata la presenza anomala di sporgenze sul materiale, che potrebbero scheggiarsi durante la lavorazione. Sono vietati, mediante avvisi e sbarramenti, la sosta e il transito nelle vicinanze per il personale non addetto ai lavori. Nelle lavorazioni che comportano la proiezione di materiali o schegge (taglio di materiali, smerigliature, getti, uso di lancia a pressione e lavorazioni simili) i lavoratori devono essere istruiti e vigilare affinché i lavoratori indossino sempre gli occhiali a maschera per la protezione degli occhi anche per le lavorazioni di breve durata. Nell'area di lavoro fino al completamento delle lavorazioni il personale non strettamente necessario alle lavorazioni deve essere allontanato.

Dispositivi di protezione individuale forniti ai lavoratori occupati in cantiere

- Cuffia antirumore
- Elmetto di protezione
- Giubbotto termico antipioggia e antivento
- Guanti antitaglio
- Occhiali a mascherina
- Scarpe di sicurezza

Deposito materiali cemento, laterizi e simili - allestimento	
Categoria	Preparazione area stoccaggio o depositi materiali
Descrizione (Tipo di intervento)	Preparazione area di cantiere per stoccaggio provvisorio dei materiali o prodotti quali cemento, laterizi, blocchi e simili da utilizzare nelle varie fasi lavorative
Fattori di rischio utilizzati nella fase	
Attrezzature	<ul style="list-style-type: none"> ▪ Autocarro con gru ▪ Pala ▪ Piccone
Rischi individuati nella fase	
Caduta a livello e scivolamento	Lieve
Caduta di materiali dall'alto	Alto
Cedimento parti meccaniche delle macchine	Lieve
Cesoiamento, stritolamento	Medio
Contatti con macchinari o organi in moto	Lieve
Crollo o ribaltamento materiali depositati	Lieve
Folgorazione per contatto linee elettriche aeree	Alto
Microclima severo per lavori all'aperto	Lieve
Movimentazione manuale dei carichi	Lieve
Proiezione di schegge e frammenti di materiale	Lieve
Punture, tagli, abrasioni, ferite	Lieve
Rumore	Lieve
Urti, colpi, impatti, compressioni	Lieve
Misure preventive e protettive	
<p>Caduta di materiali dall'alto Nell'esecuzione della fase lavorativa le cadute di masse materiali in posizione ferma o nel corso di maneggio e trasporto manuale o meccanico ed i conseguenti moti di crollo, scorrimento, caduta inclinata su pendii o verticale nel vuoto devono, essere impediti mediante la corretta sistemazione delle masse o attraverso l'adozione di misure atte a trattenere i corpi in relazione alla loro natura, forma e peso. Gli effetti dannosi conseguenti alla possibile caduta di masse materiali su persone o cose devono essere eliminati mediante dispositivi rigidi (mantovane parasassi, tettoie) o elastici (reti) di arresto aventi robustezza, forme e dimensioni proporzionate alle caratteristiche dei corpi in caduta. Quando i dispositivi di trattenuta o di arresto risultino mancanti o insufficienti, deve essere impedito l'accesso involontario alle zone di prevedibile caduta, segnalando convenientemente la natura del pericolo. Tutti gli addetti devono comunque fare uso del casco di protezione personale. Le postazioni fisse di lavoro devono essere ubicate lontano da ponteggi, da posti di lavoro sopraelevati, all'interno del raggio di azione degli apparecchi di sollevamento. Qualora per ragioni di spazio o necessità lavorative non sia possibile, le postazioni dovranno essere protette con tettoie o sottoimpalcati robusti di altezza 3 m. I depositi di materiali in cataste, pile e mucchi devono essere organizzati in modo da evitare crolli o cedimenti e permettere una sicura e agevole movimentazione.</p>	
<p>Cedimento parti meccaniche delle macchine Prima dell'utilizzo gli addetti sono obbligati a verificare l'efficienza delle parti soggette a vibrazioni, usura, ecc... e, nel caso riscontrino delle inefficienze, a comunicarle al preposto. Devono essere effettuati controlli iniziali e periodici di manutenzione e revisioni periodiche degli organi e dei dispositivi soggetti ad usura od a perdere le caratteristiche</p>	

originarie secondo le indicazioni della casa costruttrice. I risultati dei controlli e i verbali di verifica devono essere registrati e conservati.

Cesoimento, stritolamento

Il cesoimento e lo stritolamento di parti del corpo tra elementi mobili di macchine e elementi fissi delle medesime o di opere, strutture provvisorie o altro, deve essere impedito limitando con mezzi materiali il percorso delle parti mobili o segregando stabilmente la zona pericolosa. Qualora ciò non risulti possibile deve essere installata una segnaletica appropriata e devono essere osservate opportune distanze di rispetto; ove del caso devono essere disposti comandi di arresto automatico e/o di emergenza in corrispondenza dei punti di potenziale pericolo.

Folgorazione per contatto linee elettriche aeree

In prossimità di linee elettriche aeree e/o elettrodotti deve essere rispettata la distanza di sicurezza minima di 5 m dalle parti più sporgenti del braccio della gru, autogru, beton pompa: viene considerato il massimo ingombro del carico comprensivo della possibile oscillazione qualora la distanza di sicurezza non può essere rispettata interpellare l'ente erogatore per la disattivazione della linea.

Punture, tagli, abrasioni, ferite

Nelle attività lavorative ove è prevista la necessità di movimentare materiali con superfici ruvide, taglienti o pungenti, gli addetti incaricati devono indossare guanti antitaglio e scarpe di sicurezza. Durante l'uso delle attrezzature con parti o organi taglienti o capaci procurare lesioni all'operatore deve essere evitato il contatto del corpo con carter o protezioni contro i contatti accidentali. Ai lavoratori deve essere esplicitamente vietato rimuovere le protezioni per le operazioni di regolazione o manutenzione degli organi con l'attrezzatura in moto. Nelle attività di demolizione, smantellamento, preparazione gabbie, le parti sporgenti taglienti di materiali e opere devono essere protette al fine di evitare contatti accidentali.

Rumore

Le zone di lavoro in cui si svolgono attività rumorose (demolizioni, taglio dei materiali, perforazioni, scanalature e simili) devono essere segnalate in modo da evitare l'esposizione al rumore da parte dei non addetti ai lavori. Le macchine o attrezzature rumorose devono essere installate in aree di cantiere distanti da vie di transito, o da aree in cui si svolgono altre lavorazioni. Le attrezzature devono essere utilizzate e mantenute correttamente da parte dei lavoratori, secondo le istruzioni fornite dal fabbricante. Durante l'esecuzione di lavorazioni rumorose gli addetti per la protezione dal rischio residuo devono indossare tappi auricolari o cuffie.

Urti, colpi, impatti, compressioni

Gli urti, i colpi, gli impatti con parti mobili o fisse di macchine (bracci) o con materiali sospesi in movimentazione aerea, devono essere impediti limitando l'accesso alla zona pericolosa con barriere e segnali di richiamo di pericolo fino alla conclusione dei lavori. Le operazioni devono essere svolte sotto la sorveglianza di un preposto. Gli addetti durante la fase per la protezione dal rischio residuo devono indossare l'elmetto.

Misure preventive della fase

[Caduta a livello e scivolamento] Le vie di transito utilizzate dai lavoratori per gli spostamenti interni al cantiere: - devono essere scelte in modo da evitare quanto più possibile, interferenze con altre zone in cui si svolgono altre lavorazioni in particolare demolizioni, lavori in quota, carichi sospesi; - devono essere mantenute sgombre da attrezzature, da materiali, prolunghe, macerie o altro capace di ostacolare il cammino dei lavoratori. Qualora le lavorazioni richiedono l'occupazione di una o più vie di transito è necessario interdire la zona al transito con sbarramenti per impedire l'accesso alla zona fino al completamento dei lavori. Per garantire l'accesso in modo sicuro ed agevole ai posti di lavoro in piano, in elevazione ed in profondità, la larghezza delle vie deve essere di almeno cm 60 e le pareti prospicienti il vuoto con profondità maggiore di 0,50 cm, devono essere protetti con parapetti di trattenuta di altezza di almeno 1 metro e struttura robusta. Nelle zone in cui le lavorazioni richiedono la rimozione delle protezioni, o le protezioni siano ancora in allestimento, l'accesso alla zona di transito deve essere impedita con sbarramenti e segnaletica di richiamo del pericolo. Le zone di transito e quelle di accesso ai posti di lavoro, devono essere illuminate secondo le necessità diurne e notturne. Durante l'esecuzione della fase i lavoratori per la protezione dal rischio residuo specifico devono indossare scarpe di sicurezza con suola antiscivolo. [Contatti con macchinari o organi in moto] Per l'esecuzione della fase lavorativa devono essere utilizzate solo attrezzature o mezzi

da lavoro in possesso dei requisiti minimi di sicurezza, certificati dal costruttore secondo le indicazioni della direttiva macchine o conformi ai requisiti minimi di sicurezza. I lavoratori devono essere istruiti sul corretto utilizzo, e vigilare affinché i lavoratori non rimuovono o rendono inefficaci le protezioni in dotazione alle attrezzature per facilitarne l'esecuzione della fase. Le operazioni di regolazione, pulizia, cambio utensile e manutenzione devono essere eseguiti solo da personale competente secondo le indicazioni del costruttore ad attrezzatura spenta e priva di alimentazione elettrica. Durante l'utilizzo delle macchine, i lavoratori devono indossare i dpi prescritti dal costruttore nel libretto d'uso e manutenzione per la protezione dai rischi residui. [Crollo o ribaltamento materiali depositati] I depositi di materiali da utilizzare nella fase o di risulta in cataste, pallet, mucchi, pile devono essere organizzate in relazione alla forma e peso nelle aree specifiche, in modo stabile, su superficie uniformi, terreni compatti in modo da evitare crolli o ribaltamenti accidentali. Gli spazi devono avere altresì una superficie adeguata in relazione alla forma per permettere una sicura ed agevole movimentazione dei carichi manuale e meccanica. Gli addetti per la protezione dal rischio residuo specifico devono indossare l'elmetto protettivo. [Microclima severo per lavori all'aperto] [Movimentazione manuale dei carichi] Usare il più possibile macchine ed attrezzature per la movimentazione dei carichi. Usare attrezzatura idonea in base al tipo di materiale da movimentare: forche solo per materiale compatto, ceste per materiale di piccole dimensioni. Afferrare il carico con due mani e sollevarlo gradualmente facendo in modo che lo sforzo sia supportato dai muscoli delle gambe, mantenendo il carico vicino al corpo, evitando possibilmente di spostare carichi situati a terra o sopra la testa. Mantenere la schiena e le braccia rigide. Evitare ampi movimenti di torsione o inclinazione del tronco. In caso di lavori di movimentazione manuale della durata maggiore di un'ora, è prevista una pausa in rapporto di 1/5 (7 minuti circa/ora). Non sollevare da solo pesi superiori ai 25 kg, ma richiedere l'aiuto di un altro lavoratore. [Proiezione di schegge e frammenti di materiale] Nei lavori che possono dare luogo a proiezione di schegge come la spaccatura o la scalpellatura di blocchi di pietra e simili, gli addetti utilizzano mezzi di protezione individuale (elmetto, guanti, visiere, tute, scarpe, occhiali). Viene verificata la presenza anomala di sporgenze sul materiale, che potrebbero scheggiarsi durante la lavorazione. Sono vietati, mediante avvisi e sbarramenti, la sosta e il transito nelle vicinanze per il personale non addetto ai lavori. Nelle lavorazioni che comportano la proiezione di materiali o schegge (taglio di materiali, smerigliature, getti, uso di lancia a pressione e lavorazioni simili) i lavoratori devono essere istruiti e vigilare affinché i lavoratori indossino sempre gli occhiali a maschera per la protezione degli occhi anche per le lavorazioni di breve durata. Nell'area di lavoro fino al completamento delle lavorazioni il personale non strettamente necessario alle lavorazioni deve essere allontanato.

Dispositivi di protezione individuale forniti ai lavoratori occupati in cantiere

- Cuffia antirumore
- Elmetto di protezione
- Giubbotto termico antipioggia e antivento
- Guanti antitaglio
- Occhiali a mascherina
- Scarpe di sicurezza

Locale spogliatoio - allestimento	
Categoria	Baraccamenti e servizi vari
Descrizione (Tipo di intervento)	Approvvigionamento e posa in opera di monoblocco da utilizzare come locale spogliatoio
Fattori di rischio utilizzati nella fase	
Attrezzature	<ul style="list-style-type: none"> ▪ Autocarro ▪ Autocarro con gru ▪ Utensili elettrici portatili
Rischi individuati nella fase	
Caduta a livello e scivolamento	Lieve
Caduta di materiali dall'alto	Alto
Cedimento parti meccaniche delle macchine	Lieve
Contatti con macchinari o organi in moto	Lieve
Folgorazione per contatto linee elettriche aeree	Alto
Folgorazione per uso attrezzature elettriche	Lieve
Movimentazione manuale dei carichi	Lieve
Proiezione di schegge e frammenti di materiale	Lieve
Punture, tagli, abrasioni, ferite	Lieve
Ribaltamento del mezzo cedimento fondo	Medio
Schiacciamento per caduta di materiale da apparecchio di sollevamento	Medio
Urti, colpi, impatti, compressioni	Lieve
Procedure operative	
<p>Nell'area direttamente interessata al montaggio di macchine o impianti deve essere vietato l'accesso ai non addetti al lavoro. Tale divieto deve essere visibilmente richiamato e devono essere messe in opera idonee protezioni quali cavalletti, barriere flessibili o mobili o simili.</p> <p>Tutti gli addetti alle operazioni di movimentazione, montaggio, posa di protezioni o baraccamenti devono fare uso di caschi, calzature di sicurezza con puntale antischiacciamento e guanti.</p> <p>Gli utensili, gli attrezzi e gli apparecchi per l'impiego manuale devono essere tenuti in buono stato di conservazione ed efficienza e, quando non utilizzati, devono essere tenuti in condizioni di equilibrio stabile (es. riposti in contenitori o assicurati al corpo dell'addetto) e non devono ingombrare posti di lavoro o di passaggio, anche se provvisori.</p> <p>I depositi di materiale in cataste, pile o mucchi, anche se provvisori, devono essere organizzati in modo da evitare crolli o cedimenti e permettere una sicura e agevole movimentazione.</p> <p>Gli addetti al lavoro a terra in presenza di mezzi meccanici devono mantenersi a debita distanza dall'area operativa di quest'ultima.</p> <p>Il sollevamento ed il trasporto di elementi ingombranti che necessitano di controllo di contenimento delle oscillazioni devono essere guidati con appositi attrezzi ed a distanza di sicurezza.</p>	
Misure preventive e protettive	
<p>Caduta di materiali dall'alto</p> <p>Nell'esecuzione della fase lavorativa le cadute di masse materiali in posizione ferma o nel corso di maneggio e trasporto manuale o meccanico ed i conseguenti moti di crollo, scorrimento, caduta inclinata su pendii o verticale nel vuoto devono, essere impediti mediante la corretta sistemazione delle masse o attraverso l'adozione di misure atte a trattenere i corpi in relazione alla loro natura, forma e peso. Gli effetti dannosi conseguenti alla possibile</p>	

caduta di masse materiali su persone o cose devono essere eliminati mediante dispositivi rigidi (mantovane parasassi, tettoie) o elastici (reti) di arresto aventi robustezza, forme e dimensioni proporzionate alle caratteristiche dei corpi in caduta. Quando i dispositivi di trattenuta o di arresto risultino mancanti o insufficienti, deve essere impedito l'accesso involontario alle zone di prevedibile caduta, segnalando convenientemente la natura del pericolo. Tutti gli addetti devono comunque fare uso del casco di protezione personale. Le postazioni fisse di lavoro devono essere ubicate lontano da ponteggi, da posti di lavoro sopraelevati, all'interno del raggio di azione degli apparecchi di sollevamento. Qualora per ragioni di spazio o necessità lavorative non sia possibile, le postazioni dovranno essere protette con tettoie o sottoimpalcati robusti di altezza 3 m. I depositi di materiali in cataste, pile e mucchi devono essere organizzati in modo da evitare crolli o cedimenti e permettere una sicura e agevole movimentazione.

Cedimento parti meccaniche delle macchine

Prima dell'utilizzo gli addetti sono obbligati a verificare l'efficienza delle parti soggette a vibrazioni, usura, ecc... e, nel caso riscontrino delle inefficienze, a comunicarle al preposto. Devono essere effettuati controlli iniziali e periodici di manutenzione e revisioni periodiche degli organi e dei dispositivi soggetti ad usura od a perdere le caratteristiche originarie secondo le indicazioni della casa costruttrice. I risultati dei controlli e i verbali di verifica devono essere registrati e conservati.

Contatti con macchinari o organi in moto

Per l'esecuzione della fase lavorativa devono essere utilizzate solo attrezzature o mezzi da lavoro in possesso dei requisiti minimi di sicurezza, certificati dal costruttore secondo le indicazioni della direttiva macchine o conformi ai requisiti minimi di sicurezza. I lavoratori devono essere istruiti sul corretto utilizzo, e vigilare affinché i lavoratori non rimuovono o rendono inefficaci le protezioni in dotazione alle attrezzature per facilitarne l'esecuzione della fase. Le operazioni di regolazione, pulizia, cambio utensile e manutenzione devono essere eseguiti solo da personale competente secondo le indicazioni del costruttore ad attrezzatura spenta e priva di alimentazione elettrica. Durante l'utilizzo delle macchine, i lavoratori devono indossare i dpi prescritti dal costruttore nel libretto d'uso e manutenzione per la protezione dai rischi residui.

Folgorazione per contatto linee elettriche aeree

In prossimità di linee elettriche aeree e/o elettrodotti deve essere rispettata la distanza di sicurezza minima di 5 m dalle parti più sporgenti del braccio della gru, autogru, beton pompa: viene considerato il massimo ingombro del carico comprensivo della possibile oscillazione qualora la distanza di sicurezza non può essere rispettata interpellare l'ente erogatore per la disattivazione della linea.

Folgorazione per uso attrezzature elettriche

Il quadro elettrico di derivazione utilizzato per l'alimentazione delle attrezzature elettriche nella fase, deve essere sistemato al piano in modo sicuro. I continui spostamenti possono essere causa di rottura e avaria dei dispositivi di sicurezza con rischio di contatti con parti in tensione e di corto circuito, occorre quindi verificare lo stato di conservazione del quadro elettrico di derivazione e la funzionalità del suo interruttore differenziale. In caso di malfunzionamento sospendere l'uso del quadro fino alla sua sostituzione. I cavi elettrici, le prolunghie volanti devono essere sollevate dal piano di lavoro e sistemati in posizione sicura, lontano dal passaggio di personale, di materiale e di attrezzature. Le spine delle apparecchiature portatili utilizzate nella fase devono essere inserite in prese con grado di protezione adeguato all'ambiente comunque almeno IP 55 e IP 67 in condizioni ambientali con presenza di acqua e polveri. Le carcasse delle attrezzature elettriche fisse devono essere collegate all'impianto di terra per la protezione dei lavoratori dai rischi da contatti indiretti. Tutti i materiali elettrici utilizzati nella fase devono essere sottoposti a manutenzione periodica secondo le indicazioni fornite dal costruttore.

Proiezione di schegge e frammenti di materiale

Nei lavori che possono dare luogo a proiezione di schegge come la spaccatura o la scalpellatura di blocchi di pietra e simili, gli addetti utilizzano mezzi di protezione individuale (elmetto, guanti, visiere, tute, scarpe, occhiali). Viene verificata la presenza anomala di sporgenze sul materiale, che potrebbero scheggiarsi durante la lavorazione. Sono vietati, mediante avvisi e sbarramenti, la sosta e il transito nelle vicinanze per il personale non addetto ai lavori. Nelle lavorazioni che comportano la proiezione di materiali o schegge (taglio di materiali, smerigliature, getti, uso di lancia a pressione e lavorazioni simili) i lavoratori devono essere istruiti e vigilare affinché i lavoratori indossino sempre gli occhiali a maschera per la protezione degli occhi anche per le lavorazioni di breve durata. Nell'area di lavoro fino al

completamento delle lavorazioni il personale non strettamente necessario alle lavorazioni deve essere allontanato.

Punture, tagli, abrasioni, ferite

Nelle attività lavorative ove è prevista la necessità di movimentare materiali con superfici ruvide, taglienti o pungenti, gli addetti incaricati devono indossare guanti antitaglio e scarpe di sicurezza. Durante l'uso delle attrezzature con parti o organi taglienti o capaci procurare lesioni all'operatore deve essere evitato il contatto del corpo con carter o protezioni contro i contatti accidentali. Ai lavoratori deve essere esplicitamente vietato rimuovere le protezioni per le operazioni di regolazione o manutenzione degli organi con l'attrezzatura in moto. Nelle attività di demolizione, smantellamento, preparazione gabbie, le parti sporgenti taglienti di materiali e opere devono essere protette al fine di evitare contatti accidentali.

Ribaltamento del mezzo cedimento fondo

Tutti i mezzi meccanici di movimentazione sono utilizzati per le pendenze massime per cui sono stati progettati. La presenza di fossati o altri avvallamenti, che possono causare il ribaltamento dei mezzi, sono segnalati e transennati. Sono adottate tutte le misure per assicurare la stabilità del mezzo in relazione al tipo e alle caratteristiche del percorso dei mezzi: - prima di far accedere i mezzi sono verificate la consistenza e la portanza del terreno e quando è necessario si provvede al consolidamento ed all'allargamento delle stesse; - la macchina è affidata a conduttori di provata esperienza ed utilizzata esclusivamente per il suo uso specifico; - viene verificato periodicamente lo stato di usura dei pneumatici; - il posto di guida delle macchine è protetto; - il transito avviene sempre a velocità moderata; - durante il caricamento del materiale sul mezzo di trasporto è vietata la presenza del conduttore nella cabina di guida.

Urti, colpi, impatti, compressioni

Gli urti, i colpi, gli impatti con parti mobili o fisse di macchine (bracci) o con materiali sospesi in movimentazione aerea, devono essere impediti limitando l'accesso alla zona pericolosa con barriere e segnali di richiamo di pericolo fino alla conclusione dei lavori. Le operazioni devono essere svolte sotto la sorveglianza di un preposto. Gli addetti durante la fase per la protezione dal rischio residuo devono indossare l'elmetto.

Misure preventive della fase

[Caduta a livello e scivolamento] Le vie di transito utilizzate dai lavoratori per gli spostamenti interni al cantiere: - devono essere scelte in modo da evitare quanto più possibile, interferenze con altre zone in cui si svolgono altre lavorazioni in particolare demolizioni, lavori in quota, carichi sospesi; - devono essere mantenute sgombre da attrezzature, da materiali, prolunghes, macerie o altro capace di ostacolare il cammino dei lavoratori. Qualora le lavorazioni richiedono l'occupazione di una o più vie di transito è necessario interdire la zona al transito con sbarramenti per impedire l'accesso alla zona fino al completamento dei lavori. Per garantire l'accesso in modo sicuro ed agevole ai posti di lavoro in piano, in elevazione ed in profondità, la larghezza delle vie deve essere di almeno cm 60 e le pareti prospicienti il vuoto con profondità maggiore di 0,50 cm, devono essere protetti con parapetti di trattenuta di altezza di almeno 1 metro e struttura robusta. Nelle zone in cui le lavorazioni richiedono la rimozione delle protezioni, o le protezioni siano ancora in allestimento, l'accesso alla zona di transito deve essere impedito con sbarramenti e segnaletica di richiamo del pericolo. Le zone di transito e quelle di accesso ai posti di lavoro, devono essere illuminate secondo le necessità diurne e notturne. Durante l'esecuzione della fase i lavoratori per la protezione dal rischio residuo specifico devono indossare scarpe di sicurezza con suola antiscivolo. [Movimentazione manuale dei carichi] Usare il più possibile macchine ed attrezzature per la movimentazione dei carichi. Usare attrezzatura idonea in base al tipo di materiale da movimentare: forche solo per materiale compatto, ceste per materiale di piccole dimensioni. Afferrare il carico con due mani e sollevarlo gradualmente facendo in modo che lo sforzo sia supportato dai muscoli delle gambe, mantenendo il carico vicino al corpo, evitando possibilmente di spostare carichi situati a terra o sopra la testa. Mantenere la schiena e le braccia rigide. Evitare ampi movimenti di torsione o inclinazione del tronco. In caso di lavori di movimentazione manuale della durata maggiore di un'ora, è prevista una pausa in rapporto di 1/5 (7 minuti circa/ora). Non sollevare da solo pesi superiori ai 25 kg, ma richiedere l'aiuto di un altro lavoratore. [Schiacciamento per caduta di materiale da apparecchio di sollevamento] L'accesso di non addetti ai lavori alle zone corrispondenti al cantiere deve essere impedito mediante recinzioni robuste e durature, munite di segnaletiche scritte ricordanti il divieto e di segnali di pericolo. Le recinzioni, delimitazioni, segnalazioni devono essere tenute in efficienza per tutta la durata dei lavori. Quando è possibile il passaggio o lo stazionamento di terzi in prossimità di posti di lavoro con carichi sospesi, devono essere adottate misure per impedire la caduta di oggetti e materiali nonché protezioni per l'arresto degli stessi. Le postazioni fisse di lavoro

devono essere ubicate lontano da ponteggi, da posti di lavoro sopraelevati, all'interno del raggio di azione degli apparecchi di sollevamento. Qualora per ragioni di spazio o necessità lavorative non sia possibile, le postazioni dovranno essere protette con tettoie o sottoimpalcati robusti di altezza 3 m. Gli accessori di sollevamento devono essere scelti in funzione dei carichi da movimentare, dei punti di presa, del dispositivo di aggancio, delle condizioni atmosferiche nonché tenendo conto del modo e della configurazione dell'imbracatura. Per il sollevamento dei materiali minuti devono essere utilizzati cassoni metallici o secchioni. Per il sollevamento dei materiali pesanti e ingombranti quali legname, ferro e simili devono essere utilizzate le braghe. Il gancio deve essere munito di interblocco per impedire la carico di fuoriuscire accidentalmente. Prima di effettuare l'imbragatura del carico l'addetto in relazione alla dimensione del carico deve:- utilizzare cassoni in metallo per il sollevamento di carichi minuti;- utilizzare invece braghe per il sollevamento di carichi ingombranti e pesanti, individuando correttamente il centro di gravità del carico;- proteggere gli spigoli vivi applicando paraspigoli o fasciature per evitare di danneggiare le catene o le braghe;- effettuare l'agganciamento e lo sganciamento del carico solo quando lo stesso è fermo usando un tirante ad uncino;- prima del sollevamento alzare leggermente il carico per verificare l'equilibrio dello stesso;- utilizzare gli appositi segnali convenzionali di comunicazione con il gruista;- ricevere il carico solo da posizione sicura e non rimuovere le protezioni contro la caduta durante la ricezione del carico;- verificare che il dispositivo del gancio sia funzionante per evitare la caduta del materiale.

Dispositivi di protezione individuale forniti ai lavoratori occupati in cantiere

- Elmetto di protezione
- Guanti antitaglio
- Occhiali a mascherina
- Scarpe di sicurezza

Servizi igienici di cantiere - allestimento	
Categoria	Baraccamenti e servizi vari
Descrizione (Tipo di intervento)	Approvvigionamento e posa in opera di monoblocco da utilizzare come locali per servizi igienici da cantiere
Fattori di rischio utilizzati nella fase	
Attrezzature	<ul style="list-style-type: none"> ▪ Autocarro ▪ Autocarro con gru ▪ Utensili elettrici portatili
Rischi individuati nella fase	
Caduta a livello e scivolamento	Lieve
Caduta di materiali dall'alto	Alto
Cedimento parti meccaniche delle macchine	Lieve
Contatti con macchinari o organi in moto	Lieve
Folgorazione per contatto linee elettriche aeree	Alto
Folgorazione per uso attrezzature elettriche	Lieve
Movimentazione manuale dei carichi	Lieve
Proiezione di schegge e frammenti di materiale	Lieve
Punture, tagli, abrasioni, ferite	Lieve
Ribaltamento del mezzo cedimento fondo	Medio
Schiacciamento per caduta di materiale da apparecchio di sollevamento	Medio
Urti, colpi, impatti, compressioni	Lieve
Procedure operative	
<p>Nell'area direttamente interessata al montaggio di macchine o impianti deve essere vietato l'accesso ai non addetti al lavoro. Tale divieto deve essere visibilmente richiamato e devono essere messe in opera idonee protezioni quali cavalletti, barriere flessibili o mobili o simili.</p> <p>Tutti gli addetti alle operazioni di movimentazione, montaggio, posa di protezioni o baraccamenti devono fare uso di caschi, calzature di sicurezza con puntale antischiacciamento e guanti.</p> <p>Gli utensili, gli attrezzi e gli apparecchi per l'impiego manuale devono essere tenuti in buono stato di conservazione ed efficienza e, quando non utilizzati, devono essere tenuti in condizioni di equilibrio stabile (es. riposti in contenitori o assicurati al corpo dell'addetto) e non devono ingombrare posti di lavoro o di passaggio, anche se provvisori.</p> <p>I depositi di materiale in cataste, pile o mucchi, anche se provvisori, devono essere organizzati in modo da evitare crolli o cedimenti e permettere una sicura e agevole movimentazione.</p> <p>Gli addetti al lavoro a terra in presenza di mezzi meccanici devono mantenersi a debita distanza dall'area operativa di quest'ultima.</p> <p>Il sollevamento ed il trasporto di elementi ingombranti che necessitano di controllo di contenimento delle oscillazioni devono essere guidati con appositi attrezzi ed a distanza di sicurezza.</p>	
Misure preventive e protettive	
<p>Caduta di materiali dall'alto</p> <p>Nell'esecuzione della fase lavorativa le cadute di masse materiali in posizione ferma o nel corso di maneggio e trasporto manuale o meccanico ed i conseguenti moti di crollo, scorrimento, caduta inclinata su pendii o verticale nel vuoto devono, essere impediti mediante la corretta sistemazione delle masse o attraverso l'adozione di misure atte a trattenere i corpi in relazione alla loro natura, forma e peso. Gli effetti dannosi conseguenti alla possibile</p>	

caduta di masse materiali su persone o cose devono essere eliminati mediante dispositivi rigidi (mantovane parasassi, tettoie) o elastici (reti) di arresto aventi robustezza, forme e dimensioni proporzionate alle caratteristiche dei corpi in caduta. Quando i dispositivi di trattenuta o di arresto risultino mancanti o insufficienti, deve essere impedito l'accesso involontario alle zone di prevedibile caduta, segnalando convenientemente la natura del pericolo. Tutti gli addetti devono comunque fare uso del casco di protezione personale. Le postazioni fisse di lavoro devono essere ubicate lontano da ponteggi, da posti di lavoro sopraelevati, all'interno del raggio di azione degli apparecchi di sollevamento. Qualora per ragioni di spazio o necessità lavorative non sia possibile, le postazioni dovranno essere protette con tettoie o sottoimpalcati robusti di altezza 3 m. I depositi di materiali in cataste, pile e mucchi devono essere organizzati in modo da evitare crolli o cedimenti e permettere una sicura e agevole movimentazione.

Cedimento parti meccaniche delle macchine

Prima dell'utilizzo gli addetti sono obbligati a verificare l'efficienza delle parti soggette a vibrazioni, usura, ecc... e, nel caso riscontrino delle inefficienze, a comunicarle al preposto. Devono essere effettuati controlli iniziali e periodici di manutenzione e revisioni periodiche degli organi e dei dispositivi soggetti ad usura od a perdere le caratteristiche originarie secondo le indicazioni della casa costruttrice. I risultati dei controlli e i verbali di verifica devono essere registrati e conservati.

Contatti con macchinari o organi in moto

Per l'esecuzione della fase lavorativa devono essere utilizzate solo attrezzature o mezzi da lavoro in possesso dei requisiti minimi di sicurezza, certificati dal costruttore secondo le indicazioni della direttiva macchine o conformi ai requisiti minimi di sicurezza. I lavoratori devono essere istruiti sul corretto utilizzo, e vigilare affinché i lavoratori non rimuovono o rendono inefficaci le protezioni in dotazione alle attrezzature per facilitarne l'esecuzione della fase. Le operazioni di regolazione, pulizia, cambio utensile e manutenzione devono essere eseguiti solo da personale competente secondo le indicazioni del costruttore ad attrezzatura spenta e priva di alimentazione elettrica. Durante l'utilizzo delle macchine, i lavoratori devono indossare i dpi prescritti dal costruttore nel libretto d'uso e manutenzione per la protezione dai rischi residui.

Folgorazione per contatto linee elettriche aeree

In prossimità di linee elettriche aeree e/o elettrodotti deve essere rispettata la distanza di sicurezza minima di 5 m dalle parti più sporgenti del braccio della gru, autogru, beton pompa: viene considerato il massimo ingombro del carico comprensivo della possibile oscillazione qualora la distanza di sicurezza non può essere rispettata interpellare l'ente erogatore per la disattivazione della linea.

Folgorazione per uso attrezzature elettriche

Il quadro elettrico di derivazione utilizzato per l'alimentazione delle attrezzature elettriche nella fase, deve essere sistemato al piano in modo sicuro. I continui spostamenti possono essere causa di rottura e avaria dei dispositivi di sicurezza con rischio di contatti con parti in tensione e di corto circuito, occorre quindi verificare lo stato di conservazione del quadro elettrico di derivazione e la funzionalità del suo interruttore differenziale. In caso di malfunzionamento sospendere l'uso del quadro fino alla sua sostituzione. I cavi elettrici, le prolunghie volanti devono essere sollevate dal piano di lavoro e sistemati in posizione sicura, lontano dal passaggio di personale, di materiale e di attrezzature. Le spine delle apparecchiature portatili utilizzate nella fase devono essere inserite in prese con grado di protezione adeguato all'ambiente comunque almeno IP 55 e IP 67 in condizioni ambientali con presenza di acqua e polveri. Le carcasse delle attrezzature elettriche fisse devono essere collegate all'impianto di terra per la protezione dei lavoratori dai rischi da contatti indiretti. Tutti i materiali elettrici utilizzati nella fase devono essere sottoposti a manutenzione periodica secondo le indicazioni fornite dal costruttore.

Proiezione di schegge e frammenti di materiale

Nei lavori che possono dare luogo a proiezione di schegge come la spaccatura o la scalpellatura di blocchi di pietra e simili, gli addetti utilizzano mezzi di protezione individuale (elmetto, guanti, visiere, tute, scarpe, occhiali). Viene verificata la presenza anomala di sporgenze sul materiale, che potrebbero scheggiarsi durante la lavorazione. Sono vietati, mediante avvisi e sbarramenti, la sosta e il transito nelle vicinanze per il personale non addetto ai lavori. Nelle lavorazioni che comportano la proiezione di materiali o schegge (taglio di materiali, smerigliature, getti, uso di lancia a pressione e lavorazioni simili) i lavoratori devono essere istruiti e vigilare affinché i lavoratori indossino sempre gli occhiali a maschera per la protezione degli occhi anche per le lavorazioni di breve durata. Nell'area di lavoro fino a

completamento delle lavorazioni il personale non strettamente necessario alle lavorazioni deve essere allontanato.

Punture, tagli, abrasioni, ferite

Nelle attività lavorative ove è prevista la necessità di movimentare materiali con superfici ruvide, taglienti o pungenti, gli addetti incaricati devono indossare guanti antitaglio e scarpe di sicurezza. Durante l'uso delle attrezzature con parti o organi taglienti o capaci procurare lesioni all'operatore deve essere evitato il contatto del corpo con carter o protezioni contro i contatti accidentali. Ai lavoratori deve essere esplicitamente vietato rimuovere le protezioni per le operazioni di regolazione o manutenzione degli organi con l'attrezzatura in moto. Nelle attività di demolizione, smantellamento, preparazione gabbie, le parti sporgenti taglienti di materiali e opere devono essere protette al fine di evitare contatti accidentali.

Ribaltamento del mezzo cedimento fondo

Tutti i mezzi meccanici di movimentazione sono utilizzati per le pendenze massime per cui sono stati progettati. La presenza di fossati o altri avvallamenti, che possono causare il ribaltamento dei mezzi, sono segnalati e transennati. Sono adottate tutte le misure per assicurare la stabilità del mezzo in relazione al tipo e alle caratteristiche del percorso dei mezzi:- prima di far accedere i mezzi sono verificate la consistenza e la portanza del terreno e quando è necessario si provvede al consolidamento ed all'allargamento delle stesse;- la macchina è affidata a conduttori di provata esperienza ed utilizzata esclusivamente per il suo uso specifico;- viene verificato periodicamente lo stato di usura dei pneumatici;- il posto di guida delle macchine è protetto;- il transito avviene sempre a velocità moderata;- durante il caricamento del materiale sul mezzo di trasporto è vietata la presenza del conduttore nella cabina di guida.

Urti, colpi, impatti, compressioni

Gli urti, i colpi, gli impatti con parti mobili o fisse di macchine (bracci) o con materiali sospesi in movimentazione aerea, devono essere impediti limitando l'accesso alla zona pericolosa con barriere e segnali di richiamo di pericolo fino alla conclusione dei lavori. Le operazioni devono essere svolte sotto la sorveglianza di un preposto. Gli addetti durante la fase per la protezione dal rischio residuo devono indossare l'elmetto.

Misure preventive della fase

[Caduta a livello e scivolamento]Le vie di transito utilizzate dai lavoratori per gli spostamenti interni al cantiere:- devono essere scelte in modo da evitare quanto più possibile, interferenze con altre zone in cui si svolgono altre lavorazioni in particolare demolizioni, lavori in quota, carichi sospesi;- devono essere mantenute sgombre da attrezzature, da materiali, prolunghes, macerie o altro capace di ostacolare il cammino dei lavoratori. Qualora le lavorazioni richiedono l'occupazione di una o più vie di transito è necessario interdire la zona al transito con sbarramenti per impedire l'accesso alla zona fino al completamento dei lavori. Per garantire l'accesso in modo sicuro ed agevole ai posti di lavoro in piano, in elevazione ed in profondità, la larghezza delle vie deve essere di almeno cm 60 e le pareti prospicienti il vuoto con profondità maggiore di 0,50 cm, devono essere protetti con parapetti di trattenuta di altezza di almeno 1 metro e struttura robusta. Nelle zone in cui le lavorazioni richiedono la rimozione delle protezioni, o le protezioni siano ancora in allestimento, l'accesso alla zona di transito deve essere impedito con sbarramenti e segnaletica di richiamo del pericolo. Le zone di transito e quelle di accesso ai posti di lavoro, devono essere illuminate secondo le necessità diurne e notturne. Durante l'esecuzione della fase i lavoratori per la protezione dal rischio residuo specifico devono indossare scarpe di sicurezza con suola antiscivolo. [Movimentazione manuale dei carichi] Usare il più possibile macchine ed attrezzature per la movimentazione dei carichi. Usare attrezzatura idonea in base al tipo di materiale da movimentare: forche solo per materiale compatto, ceste per materiale di piccole dimensioni. Afferrare il carico con due mani e sollevarlo gradualmente facendo in modo che lo sforzo sia supportato dai muscoli delle gambe, mantenendo il carico vicino al corpo, evitando possibilmente di spostare carichi situati a terra o sopra la testa. Mantenere la schiena e le braccia rigide. Evitare ampi movimenti di torsione o inclinazione del tronco. In caso di lavori di movimentazione manuale della durata maggiore di un'ora, è prevista una pausa in rapporto di 1/5 (7 minuti circa/ora). Non sollevare da solo pesi superiori ai 25 kg, ma richiedere l'aiuto di un altro lavoratore. [Schiacciamento per caduta di materiale da apparecchio di sollevamento] L'accesso di non addetti ai lavori alle zone corrispondenti al cantiere deve essere impedito mediante recinzioni robuste e durature, munite di segnaletiche scritte ricordanti il divieto e di segnali di pericolo. Le recinzioni, delimitazioni, segnalazioni devono essere tenute in efficienza per tutta la durata dei lavori. Quando è possibile il passaggio o lo stazionamento di terzi in prossimità di posti di lavoro con carichi sospesi, devono essere adottate misure per impedire la caduta di oggetti e materiali nonché protezioni per l'arresto degli stessi. Le postazioni fisse di lavoro

devono essere ubicate lontano da ponteggi, da posti di lavoro sopraelevati, all'interno del raggio di azione degli apparecchi di sollevamento. Qualora per ragioni di spazio o necessità lavorative non sia possibile, le postazioni dovranno essere protette con tettoie o sottoimpalcati robusti di altezza 3 m. Gli accessori di sollevamento devono essere scelti in funzione dei carichi da movimentare, dei punti di presa, del dispositivo di aggancio, delle condizioni atmosferiche nonché tenendo conto del modo e della configurazione dell'imbracatura. Per il sollevamento dei materiali minuti devono essere utilizzati cassoni metallici o secchioni. Per il sollevamento dei materiali pesanti e ingombranti quali legname, ferro e simili devono essere utilizzate le braghe. Il gancio deve essere munito di interblocco per impedire la carico di fuoriuscire accidentalmente. Prima di effettuare l'imbragatura del carico l'addetto in relazione alla dimensione del carico deve:- utilizzare cassoni in metallo per il sollevamento di carichi minuti;- utilizzare invece braghe per il sollevamento di carichi ingombranti e pesanti, individuando correttamente il centro di gravità del carico;- proteggere gli spigoli vivi applicando paraspigoli o fasciature per evitare di danneggiare le catene o le braghe;- effettuare l'agganciamento e lo sganciamento del carico solo quando lo stesso è fermo usando un tirante ad uncino;- prima del sollevamento alzare leggermente il carico per verificare l'equilibrio dello stesso;- utilizzare gli appositi segnali convenzionali di comunicazione con il gruista;- ricevere il carico solo da posizione sicura e non rimuovere le protezione contro la caduta durante la ricezione del carico;- verificare che il dispositivo del gancio sia funzionante per evitare la caduta del materiale.

Dispositivi di protezione individuale forniti ai lavoratori occupati in cantiere

- Elmetto di protezione
- Guanti antitaglio
- Occhiali a mascherina
- Scarpe di sicurezza

7. ORGANIZZAZIONE PREVISTA PER LA GESTIONE DELLE EMERGENZE

Gestione emergenza				
Gestione emergenza				
<p>Nel lay-out di cantiere è indicato il "luogo sicuro" che dovrà essere raggiunto nel caso in cui nel cantiere si verifichi un'emergenza.</p> <p>Per emergenza si intende un evento nocivo che colpisce un gruppo (una squadra di operai per esempio), una collettività (l'intero cantiere).</p> <p>Esempi di emergenze sono gli eventi legati agli incendi, le esplosioni, gli allagamenti, gli spargimenti di sostanze liquide pericolose, i franamenti e smottamenti.</p> <p>Il percorso che conduce, dall'esterno e all'interno del cantiere, al "luogo sicuro" deve essere mantenuto sgombro e fruibile dalle persone e i mezzi di soccorso in ogni circostanza.</p> <p>È obbligo del datore di lavoro dell'impresa esecutrice dei lavori (l'Appaltatore) provvedere a designare uno o più soggetti, opportunamente formati, incaricati di gestire le emergenze.</p> <p>Il datore di lavoro deve inoltre provvedere a:</p> <ul style="list-style-type: none"> - organizzare i necessari rapporti con i servizi pubblici d'emergenza; - informare i lavoratori circa le misure predisposte e le misure da adottare in caso d'emergenza; - dare istruzioni affinché i lavoratori possano mettersi al sicuro in caso d'emergenza; - stabilire le procedure d'emergenza da adottare nel cantiere. <p>Pur non essendo obbligatoria per legge la redazione del piano di emergenza per i cantieri temporanei o mobili, si fornisce a titolo esemplificativo, una procedura che potrà essere adottata in cantiere nel caso in cui si verifichi un'emergenza:</p> <ol style="list-style-type: none"> 1. dare l'allarme (all'interno del cantiere e allertare i Vigili del Fuoco) 2. verificare cosa sta accadendo 3. tentare un primo intervento (sulla base della formazione ricevuta) 4. mettersi in salvo (raggiungimento del "luogo sicuro") 5. effettuare una ricognizione dei presenti 6. avvisare i Vigili del Fuoco 7. attendere i Vigili del Fuoco e informarli sull'accaduto <p>Il datore di lavoro dell'impresa esecutrice deve designare, prima dell'inizio dei lavori, uno o più lavoratori incaricati dell'attuazione delle misure di prevenzione incendi, lotta antincendio e gestione delle emergenze, ai sensi dell'art.18 comma 1 lett. B del D.Lgs. 81/08 e s.m.i. o se stesso, salvo nei casi previsti dall'art. 31, comma 6 del decreto medesimo.</p> <p>I lavoratori designati devono frequentare un corso di formazione, di durata di 4 ore per le aziende di livello di rischio basso, di 8 ore per le aziende con rischio di livello medio, di 16 ore per le aziende di rischio di livello alto.</p>				
		Livello alto	Livello medio	Livello basso
Cantieri temporanei o mobili				
Cantieri temporanei o mobili in sotterrano per la costruzione, manutenzione e riparazione di gallerie, caverne, pozzi ed opere simili di lunghezza superiore a 50 m		X		
Cantieri temporanei o mobili ove si impiegano esplosivi		X		
Cantieri temporanei o mobili ove si detengono ed impiegano sostanze infiammabili e si fa uso di fiamme libere, esclusi quelli interamente all'aperto			X	
Altri cantieri temporanei o mobili				X

Numeri utili

Numeri utili

Numeri utili
(Tabella da completare a cura del Coordinatore per l'esecuzione dei lavori)

SERVIZIO/SOGGETTO	TELEFONO
Polizia	113
Carabinieri	112
Comando dei Vigili Urbani	
Comando provinciale dei Vigili del Fuoco	115
Pronto soccorso ambulanza	118
Guardia medica	
ASL territorialmente competente	
ISPESL territorialmente competente	
Direzione provinciale del Lavoro territorialmente competente	
INAIL territorialmente competente	
Acquedotto (segnalazione guasti)	
Elettricità (segnalazione guasti)	
Gas (segnalazione guasti)	
Direttore dei lavori	
Coordinatore per l'esecuzione	
Responsabile della sicurezza cantiere (se previsto)	
Responsabile del servizio di prevenzione (appaltatore)	

Servizio di primo soccorso

Servizio di primo soccorso indicazioni nel PSC

Tenendo conto della natura delle attività e delle dimensioni del cantiere, sentito il medico competente, devono essere presi i provvedimenti necessari in materia di pronto soccorso e di assistenza medica di emergenza, tenendo conto di tutte le persone presenti sui luoghi di lavoro stabilendo i necessari rapporti con i servizi esterni, anche per il trasporto dei lavoratori infortunati.

All'attuazione dei provvedimenti di cui sopra devono essere designati uno o più lavoratori incaricati, qualora non vi provvedano direttamente i datori di lavoro.

Gli addetti al primo soccorso, ai sensi dell'art. 3 del DM n. 388/2003, designati ai sensi dell'art.18 comma 1 lett. B del D.Lgs. 81/08 e s.m.i., devono essere formati da specifico corso di formazione, della durata di 16 ore per le aziende appartenenti al gruppo A, di 12 ore per le aziende appartenenti ai gruppi B e C, salvo gli addetti già formati alla data di entrata in vigore del DM n. 388/2003.

Cantieri temporanei o mobili	Gruppo A	Gruppo B	Gruppo C
Lavori in sotterraneo	X		
Lavori con tre o più lavoratori non rientranti nel gruppo A		X	
Lavori con meno di tre lavoratori non rientranti nel gruppo A			X

Presidi di primo soccorso: cassetta di medicazione

Messa a disposizione della cassetta di medicazione

Stante l'ubicazione del cantiere, per intervento a seguito di infortunio grave, si farà capo alle strutture pubbliche; a tale scopo saranno tenuti in evidenza i numeri di telefonici utili e tutte le maestranze saranno informate del luogo in

cui potranno eventualmente trovare, all'interno del cantiere, sia l'elenco di cui sopra sia un telefono a filo e cellulare per la chiamata d'urgenza.

Per la disinfezione di piccole ferite ed interventi relativamente modesti, nel cantiere saranno tenuti i prescritti presidi farmaceutici.

Per tutti gli infortuni di piccola entità (piccoli tagli, piccole contusioni, ecc..) sarà tenuta in cantiere una cassetta di pronto soccorso o pacchetto , in posizione fissa, ben segnalata e facilmente accessibile, il cui contenuto è indicato nell'allegato 1 del D.M. 15 luglio 2003, n. 388.

Il contenuto della cassetta dovrà essere mantenuto in condizioni di efficienza e di pronto impiego, nonché dovrà essere prontamente integrato quando necessario.

8. RELAZIONE DELL'ORGANIZZAZIONE DEL CANTIERE

Accessi e viabilità di cantiere - Accessi agli scavi e circolazione mezzi

Accessi e viabilità di cantiere - Accessi e circolazione mezzi in cantiere

Durante l'esecuzione dei lavori deve essere garantita in cantiere la corretta e sicura viabilità delle persone e dei veicoli, evitando possibili interferenze tra pedoni e mezzi, ingorghi sui percorsi stradali e di aree di lavoro e ostacoli vari da compromettere l'efficacia delle vie ed uscite d'emergenza.

La viabilità di cantiere deve rispondere a requisiti di solidità e stabilità, ed avere dimensioni ed andamento tali da non costituire pericolo ai lavoratori operanti nelle vicinanze ed in ogni caso dovranno rispondere al punto 1 dell'allegato XVIII del D.Lgs. 81/08 e s.m.i..

La superficie deve essere sufficientemente solida in relazione al peso dei mezzi a pieno carico che vi devono transitare.

Per evitare cedimenti del fondo stradale, le vie di circolazione dei mezzi devono correre a sufficiente distanza dagli scavi. In caso contrario, quando non è possibile fare altrimenti, si dovrà provvedere al consolidamento delle pareti degli scavi.

I dislivelli nelle vie di circolazione devono essere raccordati con opportune rampe inclinate, se destinate anche ai pedoni, di pendenza inferiore all'8%.

Le vie di circolazione interne al cantiere, quando possono costituire pericolo per i pedoni, devono essere opportunamente delimitate e comunque segnalate.

Il traffico dovrà essere regolamentato, limitando la velocità massima di circolazione a non più di 30 km/h.

Nelle vie di circolazione si devono garantire buone condizioni di visibilità (non inferiore a 50 lux), eventualmente si provvederà a garantire il livello minimo di illuminamento facendo ricorso all'illuminazione artificiale.

Le rampe di accesso agli scavi di splateamento o sbancamento devono avere carreggiata solida, atte a resistere al transito dei mezzi di trasporto di cui è previsto l'impiego, adeguata pendenza in relazione alle possibilità dei mezzi stessi. La larghezza delle rampe deve essere tale da consentire un franco non inferiore a 70 centimetri oltre la larghezza d'ingombro del veicolo. Nei tratti lunghi, con franco limitato ad un solo lato, devono avere piazzole o nicchie di rifugio, lungo il lato privo di franco, ad intervalli non superiore a 20 metri l'una dall'altra.

I viottoli e le scale con gradini ricavate nel terreno devono essere muniti di parapetto nei tratti prospicienti il vuoto, quando il dislivello è superiore a metri 2,00; le alzate dei gradini ricavati nel terreno friabile devono essere sostenute con tavole e robusti paletti.

Nelle vie d'accesso e nei luoghi pericolosi non proteggibili devono essere obbligatoriamente apposte le opportune segnalazioni ed evitate con idonee disposizioni la caduta di gravi dal terreno a monte dei posti di lavoro.

La zona superiore del fronte d'attacco degli scavi deve essere almeno delimitata mediante opportune segnalazioni spostabili con il progredire dello scavo.

Le andatoie e le passerelle devono avere larghezza minima non inferiore a 60 cm, se destinate al solo passaggio dei lavoratori, non inferiore a 120 cm, se destinate anche al trasporto dei materiali. La pendenza non deve essere superiore al 50%. La lunghezza deve essere interrotta da pianerottoli di riposo, posti ad intervalli opportuni.

Le andatoie devono avere il piano di calpestio fornito di listelli trasversali fissati sulle tavole di basa, a distanza non maggiore a quella del passo di un uomo carico.

Le andatoie e le passerelle devono essere munite verso il vuoto di normali parapetti e tavola fermapiede.

Il transito sotto ponti sospesi, ponti a sbalzo, sale aeree e altri luoghi simili e/o con pericoli di caduta gravi devono essere obbligatoriamente impedito.

Baraccamenti e servizi vari - Baracche di cantiere

Il cantiere dovrà essere dotato di locali per i servizi igienico assistenziali di cantiere dimensionati in modo da risultare consoni al numero medio di operatori presumibilmente presenti in cantiere (vedi lay-out di cantiere) con caratteristiche rispondenti all'allegato XIII del D.Lgs. 81/08 e s.m.i..

Nei cantieri dove più di 30 dipendenti rimangono durante gli intervalli di lavoro per i pasti o nei cantieri in cui i lavoratori sono esposti a sostanze particolarmente insudicianti o lavorano in ambienti molto polverosi ed insalubri devono essere costituiti uno o più ambienti destinati ad uso mensa, muniti di sedili e tavoli.

Per i lavori in aperta campagna, lontano dalle abitazioni, quando i lavoratori debbono pernottare sul luogo di lavoro e la durata del lavoro superi i 15 giorni nella stagione fredda ed i 30 giorni nelle altre stagioni, si deve provvedere all'allestimento di locali dormitorio. La superficie dei dormitori non può essere inferiore a 3,50 mq per persona. A ciascun lavoratore deve essere assegnato un posto letto convenientemente arredato (sono vietati i letti a castello).

Nel calcolo dimensionale di detti locali si dovranno utilizzare i parametri che normalmente sono adoperati per i servizi nei luoghi di lavoro permanenti. (vedi lay-out di cantiere).

In ogni caso in cantiere si dovrà garantire:

- un numero sufficiente di gabinetti, in ogni caso non inferiore a 1 ogni 10 lavoratori occupati per turno (nei lavori in sotterraneo 1 ogni 20 lavoratori), separati (eventualmente) per sesso o garantendo un'utilizzazione separata degli stessi;
- un numero sufficiente di lavabi, il numero minimo è di un lavabo ogni 5 lavoratori impegnati nel cantiere;
- deve essere garantita acqua in quantità sufficiente, tanto per uso potabile quanto per lavarsi;
- spogliatoi, distinti (eventualmente) per sesso;
- locali riposo, conservazione e consumazione pasti, fornito di sedili, tavoli, scaldavivande e lava recipienti;
- un numero sufficiente di docce, il numero minimo è di una doccia ogni 10 lavoratori impegnati nel cantiere, (obbligatorie nei casi in cui i lavoratori sono esposti a sostanze particolarmente insudicianti o lavorano in ambienti molto polverosi od insalubri) dotate di acqua calda e fredda, provviste di mezzi detersivi e per asciugarsi, distinte (eventualmente) per sesso (nei lavori in sotterraneo, quando si occupano oltre 100 lavoratori, devono essere installate docce in numero di almeno 1 ogni 25 lavoratori).

Nel caso i locali per le docce, i lavandini e gli spogliatoi del cantiere siano separati, questi locali devono facilmente comunicare tra loro.

I servizi igienico assistenziali, i locali mensa, ed i dormitori devono essere costituiti entro unità logistiche (box prefabbricati o baracche allestite in cantiere), sollevati da terra, chiuse, ben protette dalle intemperie (impermeabilizzate e coibentate), areate, illuminate naturalmente ed artificialmente, riscaldate nella stagione fredda, convenientemente arredati, dotate di collegamento alle reti di distribuzione dell'energia elettrica, di adduzione dell'acqua direttamente da acquedotto o da altra fonte e di smaltimento della fognatura o, in alternativa, di proprio sistema di raccolta e depurazione delle acque nere.

In vicinanza dei dormitori, opportunamente collegati con essi, devono essere localizzati i servizi igienico assistenziali.

I locali destinati ai servizi igienico assistenziali, a mensa ed a dormitori devono essere mantenuti in stato di scrupolosa pulizia.

Baraccamenti e servizi vari - Locale spogliatoio

I locali spogliatoi devono disporre di adeguata aerazione, essere illuminati, ben difesi dalle intemperie, riscaldati durante la stagione fredda, muniti di sedili ed essere mantenuti in buone condizioni di pulizia.

Gli spogliatoi devono essere dotati di attrezzature che consentano a ciascun lavoratore di chiudere a chiave i propri indumenti durante il tempo di lavoro.

La superficie dei locali deve essere tale da consentire, una dislocazione delle attrezzature, degli arredi, dei passaggi e delle vie di uscita rispondenti a criteri di funzionalità e di ergonomia per la tutela e l'igiene dei lavoratori, e di chiunque acceda legittimamente ai locali stessi.

Nel caso di utilizzo di monoblocchi prefabbricati non devono avere altezza netta interna inferiore a m 2.40, l'aerazione e l'illuminazione devono essere sempre assicurate da serramenti apribili; l'illuminazione naturale, quando necessario, sarà integrata dall'impianto di illuminazione artificiale.

Baraccamenti e servizi vari - Servizi igienici di cantiere

Il cantiere dovrà essere dotato di locali per i servizi igienico assistenziali di cantiere del tipo chimico (vedi lay-out di cantiere). Il numero di gabinetti, non potrà essere in ogni caso inferiore a 1 ogni 10 lavoratori occupati per turno .

Le caratteristiche dei bagni chimici adottate non dovranno essere inferiori alle seguenti:

- il bagno sarà costruito con materiali non porosi o a bassa porosità tale da permettere una rapida pulizia e decontaminazione;
- le dimensioni minime interne non saranno inferiori a 100x100 cm per la base e 240 cm per l'altezza;
- sarà provvisto di griglie di areazione che assicureranno un continuo ricambio d'aria;
- il tetto sarà costituito da materiale semitrasparente in modo da garantire un sufficiente passaggio della luce,
- la porta sarà dotata di sistema di chiusura a molla e di un sistema di segnalazione che indicherà quando il bagno è libero od occupato;
- il bagno sarà dotato di tubo di sfiato che, inserito nella vasca reflui, fuoriuscirà dal tetto evitando così che all'interno si formino cattivi odori;
- la vasca reflui sarà dotata di sistema di schermatura in grado di impedire eventuali schizzi di materiale fecale e/o urine. La schermatura avrà caratteristiche tali da consentire la pulizia e la decontaminazione;
- la vuotatura della vasca sarà effettuata almeno ogni 24/48 ore, tenendo conto anche della situazione meteorologica e della numerosità dell'utenza;
- in occasione della vuotatura sarà effettuato un lavaggio dell'intero bagno mediante uso di acqua sotto pressione.

Delimitazione area di cantiere - Delimitazione con occupazione di suolo pubblico

Delimitazione area di cantiere - Delimitazione dell'area di cantiere

Delimitazione area di cantiere - Delimitazione lavori stradali

9. ANALISI DELLE ATTIVITÀ SVOLTE NEL CANTIERE

Elenco delle fasi lavorative

- Scarifica di strati in conglomerato bituminoso
- Binder di collegamento con bitume liquido
- Conglomerato bituminoso per strato di usura
- Compattazione meccanica del terreno
- Posa in opera di segnaletica orizzontale
- Tracciamento
- Scavi o sbancamenti eseguiti con mezzi meccanici
- Scavo a trincea di manto stradale
- Posa a mano di cavo BT entro tubazioni predisposte
- Posa di palo di sostegno con gru su autocarro
- Posa di plafoniera o cartello stradale su palo di sostegno
- Formazione blocco di fondazione getto con autobetoniera
- Scavi di trincee e stesura del letto di posa
- Posa di tubazioni e opere prefabbricate
- Cordonata in conglomerato cementizio
- Formazione scavo e posa pozzetti di ispezione
- Installazione apparecchiature elettriche
- Formazione di strati di fondazione in misto granulare
- Formazione di strati di fondazione in misto cementato
- Muretti di recinzione in calcestruzzo armato
- Demolizione di strutture in calcestruzzo
- Recinzione e cancello metallici
- Trasporto e smaltimento materiali da scarifica
- Trasporto e smaltimento materiali da scavi o sbancamenti
- Posa tubi ed opere prefabbricate per fognatura
- Demolizione fabbricato con pinza idraulica
- Scavo trincee a profondità inferiore a m. 2,00

Scarifica di strati in conglomerato bituminoso	
Categoria	Strade
Descrizione (Tipo di intervento)	La fase lavorativa prevede le attività necessarie per la scarifica del manto stradale: a) trasporto dei mezzi in cantiere; b) scarifica del manto stradale e scarico dei materiali direttamente sui mezzi per il trasporto in discarica; c) pulizia del cantiere.
Fattori di rischio utilizzati nella fase	
Attrezzature	<ul style="list-style-type: none"> ▪ Autocarro ▪ Scarificatrice
Rischi aggiuntivi individuati nella fase lavorativa	
Investimento da veicoli nell'area di cantiere	Lieve
Rischi da uso di sostanze chimiche	Lieve
Rumore	Lieve
Scelte progettuali ed organizzative	
<p>[Rumore]</p> <p>Le lavorazioni rumorose dovranno essere pianificate in modo da evitare lavorazioni contemporanee in zone adiacenti o limitrofe.</p>	
Procedure	
<p>[Investimento da veicoli nell'area di cantiere]</p> <ul style="list-style-type: none"> - Coordinare la movimentazione dei mezzi qualora gli autisti non godano della completa visuale, evitare di frapporti fra i mezzi e gli ostacoli ma posizionarsi sempre in posizione visibile e sicura. - Incaricare un preposto per coordinare l'entrata/uscita dei non addetti ai lavori; provvedere alla sospensione/ripresa di eventuali lavorazioni al fine di garantire l'incolumità di mezzi e persone. <p>[Rischi da uso di sostanze chimiche]</p> <ul style="list-style-type: none"> - In cantiere o allegate al Piano Operativo di sicurezza devono essere presenti le schede di sicurezza dei prodotti utilizzati, ove sono riportate tutte le informazioni utili per: <ul style="list-style-type: none"> a) La corretta manipolazione. b) Lo stoccaggio. c) La gestione delle emergenze di primo soccorso e incendio. d) Le sostanze incompatibili. - Divieto di bere, mangiare e fumare con le mani sporche. - Controllo dell'efficienza degli impianti di ventilazione o aspirazione localizzata. - Divieto di svolgere lavorazioni con più sostanze pericolose contemporaneamente. - Scelta di sostanze chimiche non pericolose. - Sorveglianza sull'uso dei DPI previsti nella scheda di sicurezza da parte del preposto. - Sospensione dei lavori in caso di sversamenti accidentali che possono compromettere la sicurezza e la salute dei lavoratori. - Quando si è tenuti a lavorare con prodotti contenenti solventi in locali non ventilati o ventilati insufficientemente, si deve provvedere a ventilare artificialmente il posto di lavoro. - Sui posti di lavoro deve essere consentito conservare materiali in quantità non superiore a quelle strettamente necessaria. - Il posto di lavoro e l'ambiente circostante vanno tenuti ben puliti. - In caso di perdite o di spargimenti, il materiale va eliminato ricorrendo a mezzi di assorbimento o di pulizia prescritti dal produttore. <p>[Rumore]</p> <ul style="list-style-type: none"> - Non eseguire lavori rumorose contemporaneamente nella stessa area. - Ubicazione delle attrezzature rumorose lontano da vie di passaggio. - Vigilare sull'uso degli otoprotettori. 	

Misure preventive e protettive

[Investimento da veicoli nell'area di cantiere]

Per la protezione dei lavoratori all'interno dell'area di cantiere:

- Tutti i veicoli siano essi da trasporto o macchine edili devono essere equipaggiati di lampeggiati e segnali acustici per essere chiaramente visibili.
- I passaggi pedonali lungo le piste di circolazione devono essere da questi separati con new jersey o reti di protezione.
- Predisporre idonea segnaletica stradale temporanea di avvertimento/pericolo.

[Rischi da uso di sostanze chimiche]

Per la protezione dei lavoratori durante l'uso di sostanze chimiche predisporre:

- Nelle aree di lavoro con ventilazione naturale scarsa o assente deve essere predisposto in relazione alla concentrazione di inquinanti aerodispersi:
 - a) Impianto di ventilazione generale dell'aria in presenza di sostanze scarsamente inquinanti o pericolose.
 - b) Impianto di aspirazione localizzata capace di captare gli inquinanti a livello del punto di emissione limitandone in modo significativo la quantità presente all'interno degli ambienti di lavoro.
- Confinamento con teli delle aree a rischio.
- Per l'igiene dei lavoratori locali igienici con lavabi con acqua calda per lavarsi le mani e il viso.
- Per interventi di emergenza devono essere presenti come presidi mezzi per il lavaggio oculare o della pelle in caso di contatto accidentale.
- Per interventi in caso di malore deve essere previsto un servizio di primo soccorso composto da lavoratori formati ed equipaggiati da presidi sanitari.
- Segnaletica con richiamo dei pericoli deve essere installata all'accesso dell'area a rischio.

[Rumore]

Per la protezione degli addetti dall'esposizione a rumore predisporre:

- Barriere di protezione costituite da materiale fonoassorbente.
- Utilizzato di attrezzature o macchine con basse emissioni di rumore.
- Cabina insonorizzata per i mezzi meccanici.
- Segnaletica con richiamo del pericolo e delle prescrizioni.

Misure di coordinamento

[Investimento da veicoli nell'area di cantiere]

Le scelte progettuali, le procedure, gli apprestamenti e le attrezzature devono essere messi in atto dalla ditta affidataria, che tramite il responsabile di cantiere dovrà coordinarsi con le ditte subaffidatarie in modo da rispettare quanto indicato nel piano.

Incaricare un preposto che coordini affinché:

- nessun lavoratore si trovi nel campo d'azione dei mezzi di movimentazione terra o di trasporto
- nessun lavoratori sostino in prossimità dei lavori con mezzi in movimento.
- non ci sia la presenza contemporanea nella stessa area di attività con macchine in movimento ed attività diverse.
- nessun lavoratore transiti o sostino nelle zone di carico o scarico dei materiali.

[Rischi da uso di sostanze chimiche]

Le scelte progettuali, le procedure, gli apprestamenti e le attrezzature devono essere messi in atto dalla ditta affidataria, che tramite il responsabile di cantiere dovrà coordinarsi con le ditte subaffidatarie in modo da rispettare quanto indicato nel piano.

[Rumore]

Le scelte progettuali, le procedure, gli apprestamenti e le attrezzature devono essere messi in atto dalla ditta affidataria, che tramite il responsabile di cantiere dovrà coordinarsi con le ditte subaffidatarie in modo da rispettare quanto indicato nel piano.

Incaricare un preposto che coordini affinché:

- nessun lavoratore non addetto ai lavori transiti nelle aree ad elevata rumorosità.
- nessun lavoratore sostino in prossimità di zone con utilizzo di attrezzature rumorose.
- non ci sia la presenza contemporanea di attività rumorose nella stessa area.
- non ci sia la presenza contemporanea di attività ad elevata rumorosità con altre attività differenti nella stessa area.

Binder di collegamento con bitume liquido	
Categoria	Strade
Descrizione (Tipo di intervento)	La fase lavorativa prevede la fornitura e posa di conglomerato bituminoso per strato di collegamento (binder)
Fattori di rischio utilizzati nella fase	
Attrezzature	<ul style="list-style-type: none"> ▪ Autocarro ▪ Macchina per pulizia stradale ▪ Rullo compressore ▪ Vibrofinitrice
Sostanze pericolose	<ul style="list-style-type: none"> ▪ Emulsione di bitume/caucciù
Rischi aggiuntivi individuati nella fase lavorativa	
Incendio ed esplosione uso materiali pericolosi	Lieve
Investimento da veicoli nell'area di cantiere	Lieve
Rischi da uso di sostanze chimiche	Lieve
Procedure	
<p>[Incendio ed esplosione uso materiali pericolosi]</p> <ul style="list-style-type: none"> - Adozione di piano di emergenza specifico di cantiere. - Allontanamento dei lavoratori e di terzi in caso di pericolo grave e immediato. - Mantenimento delle vie e uscite di emergenza libere da materiali. - Verificare che lo stoccaggio dei materiali con pericolo di incendio avvenga in aree appropriate lontano da fonti di calore o sorgenti di innesco. - Mantenimento in efficienza dei presidi antincendio. - Controllo funzionale dei sistemi di rilevamento e spegnimento. - I lavoratori che operano all'interno di ambiente con possibile presenza di atmosfera esplosiva devono essere dotati di strumenti di rilevazione gas. - Durante la manipolazione dei prodotti infiammabili evitare le fonti di innesco quali fuoco aperto, scintille, superfici calde, radiazioni caloriche e simili - Negli spazi con presenza di atmosfere esplosive da polveri e gas utilizzare attrezzature conformi alla direttiva ATEX. - Negli spazi con presenza di atmosfere esplosive da polveri e gas dotare i lavoratori di dispositivi portatili di rilevazione gas. <p>[Investimento da veicoli nell'area di cantiere]</p> <ul style="list-style-type: none"> - Coordinare la movimentazione dei mezzi qualora gli autisti non godano della completa visuale, evitare di fraporsi fra i mezzi e gli ostacoli ma posizionarsi sempre in posizione visibile e sicura. - Incaricare un preposto per coordinare l'entrata/uscita dei non addetti ai lavori; provvedere alla sospensione/ripresa di eventuali lavorazioni al fine di garantire l'incolumità di mezzi e persone. <p>[Rischi da uso di sostanze chimiche]</p> <ul style="list-style-type: none"> - In cantiere o allegate al Piano Operativo di sicurezza devono essere presenti le schede di sicurezza dei prodotti utilizzati, ove sono riportate tutte le informazioni utili per: <ol style="list-style-type: none"> a) La corretta manipolazione. b) Lo stoccaggio. c) La gestione delle emergenze di primo soccorso e incendio. d) Le sostanze incompatibili. - Divieto di bere, mangiare e fumare con le mani sporche. - Controllo dell'efficienza degli impianti di ventilazione o aspirazione localizzata. - Divieto di svolgere lavorazioni con più sostanze pericolose contemporaneamente. - Scelta di sostanze chimiche non pericolose. - Sorveglianza sull'uso dei DPI previsti nella scheda di sicurezza da parte del preposto. 	

- Sospensione dei lavori in caso di sversamenti accidentali che possono compromettere la sicurezza e la salute dei lavoratori.
- Quando si è tenuti a lavorare con prodotti contenenti solventi in locali non ventilati o ventilati insufficientemente, si deve provvedere a ventilare artificialmente il posto di lavoro.
- Sui posti di lavoro deve essere consentito conservare materiali in quantità non superiore a quelle strettamente necessaria.
- Il posto di lavoro e l'ambiente circostante vanno tenuti ben puliti.
- In caso di perdite o di spargimenti, il materiale va eliminato ricorrendo a mezzi di assorbimento o di pulizia prescritti dal produttore.

Misure preventive e protettive

[Incendio ed esplosione uso materiali pericolosi]

Per la protezione dei lavoratori nei lavori effettuati con materiali infiammabili, esplosivi, comburenti, con sorgenti di innesco (fiamme libere) predisporre:

- Delimitazione del perimetro con teli ignifughi.
- Utilizzo di attrezzature di lavoro (saldatrice, cannello, bombole e simili) in possesso dei requisiti minimi di sicurezza previsti dalla normativa vigente.
- Utilizzo di attrezzature elettriche conformi alla direttiva ATEX in ambienti con presenza di atmosfera potenzialmente esplosiva.
- Segnalazione del rischio con segnaletica di sicurezza per informare i lavoratori.

Per la gestione delle emergenze è necessario predisporre:

- Illuminazione di emergenza e segnalazione delle vie e uscite di emergenza.
- Servizi di intervento con squadra antincendio formata ed attrezzata per il recupero delle persone e lo spegnimento dell'incendio.
- Per la sicurezza dei lavoratori dal rischio incendio o esplosione, si dovrà disporre all'occorrenza di strumenti di rilevazione di gas nocivi od esplosivi.
- Mezzi antincendio portatili (estintori) facilmente raggiungibili e segnalati.
- Mezzi antincendio fissi (idranti o naspi) facilmente raggiungibili e segnalati.

[Investimento da veicoli nell'area di cantiere]

Per la protezione dei lavoratori all'interno dell'area di cantiere:

- Tutti i veicoli siano essi da trasporto o macchine edili devono essere equipaggiati di lampeggiatori e segnali acustici per essere chiaramente visibili.
- I passaggi pedonali lungo le piste di circolazione devono essere da questi separati con new jersey o reti di protezione.
- Predisporre idonea segnaletica stradale temporanea di avvertimento/pericolo.

[Rischi da uso di sostanze chimiche]

Per la protezione dei lavoratori durante l'uso di sostanze chimiche predisporre:

- Nelle aree di lavoro con ventilazione naturale scarsa o assente deve essere predisposto in relazione alla concentrazione di inquinanti aerodispersi:
 - a) Impianto di ventilazione generale dell'aria in presenza di sostanze scarsamente inquinanti o pericolose.
 - b) Impianto di aspirazione localizzata capace di captare gli inquinanti a livello del punto di emissione limitandone in modo significativo la quantità presente all'interno degli ambienti di lavoro.
- Confinamento con teli delle aree a rischio.
- Per l'igiene dei lavoratori locali igienici con lavabi con acqua calda per lavarsi le mani e il viso.
- Per interventi di emergenza devono essere presenti come presidi mezzi per il lavaggio oculare o della pelle in caso di contatto accidentale.
- Per interventi in caso di malore deve essere previsto un servizio di primo soccorso composto da lavoratori formati ed equipaggiati da presidi sanitari.
- Segnaletica con richiamo dei pericoli deve essere installata all'accesso dell'area a rischio.

Misure di coordinamento

[Incendio ed esplosione uso materiali pericolosi]

Le scelte progettuali, le procedure, gli apprestamenti e le attrezzature devono essere messi in atto dalla ditta

affidataria, che tramite il responsabile di cantiere dovrà coordinarsi con le ditte subaffidatarie in modo da rispettare quanto indicato nel piano.

Incaricare un preposto che coordini affinché:

- nessun lavoratore non addetto ai lavori transiti nelle zone con pericolo di incendio.
- nessun lavoratori soste in prossimità dei lavori con utilizzo di materiali con pericolo di incendio o esplosione.
- non ci sia la presenza contemporanea nella stessa area di attività con uso di materiali con pericolo di incendio ed esplosione e attività con sorgenti di innesco.

[Investimento da veicoli nell'area di cantiere]

Le scelte progettuali, le procedure, gli apprestamenti e le attrezzature devono essere messi in atto dalla ditta affidataria, che tramite il responsabile di cantiere dovrà coordinarsi con le ditte subaffidatarie in modo da rispettare quanto indicato nel piano.

Incaricare un preposto che coordini affinché:

- nessun lavoratore si trovi nel campo d'azione dei mezzi di movimentazione terra o di trasporto
- nessun lavoratori soste in prossimità dei lavori con mezzi in movimento.
- non ci sia la presenza contemporanea nella stessa area di attività con macchine in movimento ed attività diverse.
- nessun lavoratore transiti o soste nelle zone di carico o scarico dei materiali.

[Rischi da uso di sostanze chimiche]

Le scelte progettuali, le procedure, gli apprestamenti e le attrezzature devono essere messi in atto dalla ditta affidataria, che tramite il responsabile di cantiere dovrà coordinarsi con le ditte subaffidatarie in modo da rispettare quanto indicato nel piano.

Conglomerato bituminoso per strato di usura	
Categoria	Strade
Descrizione (Tipo di intervento)	La fase lavorativa prevede la posa di conglomerato bituminoso per lo strato di usura (tappetino) fornito in cantiere con temperatura non inferiore a 150 gradi
Fattori di rischio utilizzati nella fase	
Attrezzature	<ul style="list-style-type: none"> ▪ Autocarro ▪ Rullo compressore ▪ Vibrofinitrice
Sostanze pericolose	<ul style="list-style-type: none"> ▪ Emulsione di bitume/caucciù
Rischi aggiuntivi individuati nella fase lavorativa	
Incendio ed esplosione uso materiali pericolosi	Lieve
Investimento da veicoli nell'area di cantiere	Lieve
Rischi da uso di sostanze chimiche	Lieve
Procedure	
<p>[Incendio ed esplosione uso materiali pericolosi]</p> <ul style="list-style-type: none"> - Adozione di piano di emergenza specifico di cantiere. - Allontanamento dei lavoratori e di terzi in caso di pericolo grave e immediato. - Mantenimento delle vie e uscite di emergenza libere da materiali. - Verificare che lo stoccaggio dei materiali con pericolo di incendio avvenga in aree appropriate lontano da fonti di calore o sorgenti di innesco. - Mantenimento in efficienza dei presidi antincendio. - Controllo funzionale dei sistemi di rilevamento e spegnimento. - I lavoratori che operano all'interno di ambiente con possibile presenza di atmosfera esplosiva devono essere dotati di strumenti di rilevazione gas. - Durante la manipolazione dei prodotti infiammabili evitare le fonti di innesco quali fuoco aperto, scintille, superfici calde, radiazioni caloriche e simili - Negli spazi con presenza di atmosfere esplosive da polveri e gas utilizzare attrezzature conformi alla direttiva ATEX. - Negli spazi con presenza di atmosfere esplosive da polveri e gas dotare i lavoratori di dispositivi portatili di rilevazione gas. <p>[Investimento da veicoli nell'area di cantiere]</p> <ul style="list-style-type: none"> - Coordinare la movimentazione dei mezzi qualora gli autisti non godano della completa visuale, evitare di frapporti fra i mezzi e gli ostacoli ma posizionarsi sempre in posizione visibile e sicura. - Incaricare un preposto per coordinare l'entrata/uscita dei non addetti ai lavori; provvedere alla sospensione/ripresa di eventuali lavorazioni al fine di garantire l'incolumità di mezzi e persone. <p>[Rischi da uso di sostanze chimiche]</p> <ul style="list-style-type: none"> - In cantiere o allegate al Piano Operativo di sicurezza devono essere presenti le schede di sicurezza dei prodotti utilizzati, ove sono riportate tutte le informazioni utili per: <ol style="list-style-type: none"> a) La corretta manipolazione. b) Lo stoccaggio. c) La gestione delle emergenze di primo soccorso e incendio. d) Le sostanze incompatibili. - Divieto di bere, mangiare e fumare con le mani sporche. - Controllo dell'efficienza degli impianti di ventilazione o aspirazione localizzata. - Divieto di svolgere lavorazioni con più sostanze pericolose contemporaneamente. - Scelta di sostanze chimiche non pericolose. - Sorveglianza sull'uso dei DPI previsti nella scheda di sicurezza da parte del preposto. - Sospensione dei lavori in caso di sversamenti accidentali che possono compromettere la sicurezza e la salute dei 	

lavoratori.

- Quando si è tenuti a lavorare con prodotti contenenti solventi in locali non ventilati o ventilati insufficientemente, si deve provvedere a ventilare artificialmente il posto di lavoro.
- Sui posti di lavoro deve essere consentito conservare materiali in quantità non superiore a quelle strettamente necessaria.
- Il posto di lavoro e l'ambiente circostante vanno tenuti ben puliti.
- In caso di perdite o di spargimenti, il materiale va eliminato ricorrendo a mezzi di assorbimento o di pulizia prescritti dal produttore.

Misure preventive e protettive

[Incendio ed esplosione uso materiali pericolosi]

Per la protezione dei lavoratori nei lavori effettuati con materiali infiammabili, esplosivi, comburenti, con sorgenti di innesco (fiamme libere) predisporre:

- Delimitazione del perimetro con teli ignifughi.
- Utilizzo di attrezzature di lavoro (saldatrice, cannello, bombole e simili) in possesso dei requisiti minimi di sicurezza previsti dalla normativa vigente.
- Utilizzo di attrezzature elettriche conformi alla direttiva ATEX in ambienti con presenza di atmosfera potenzialmente esplosiva.
- Segnalazione del rischio con segnaletica di sicurezza per informare i lavoratori.

Per la gestione delle emergenze è necessario predisporre:

- Illuminazione di emergenza e segnalazione delle vie e uscite di emergenza.
- Servizi di intervento con squadra antincendio formata ed attrezzata per il recupero delle persone e lo spegnimento dell'incendio.
- Per la sicurezza dei lavoratori dal rischio incendio o esplosione, si dovrà disporre all'occorrenza di strumenti di rilevazione di gas nocivi od esplodenti.
- Mezzi antincendio portatili (estintori) facilmente raggiungibili e segnalati.
- Mezzi antincendio fissi (idranti o naspi) facilmente raggiungibili e segnalati.

[Investimento da veicoli nell'area di cantiere]

Per la protezione dei lavoratori all'interno dell'area di cantiere:

- Tutti i veicoli siano essi da trasporto o macchine edili devono essere equipaggiati di lampeggiati e segnali acustici per essere chiaramente visibili.
- I passaggi pedonali lungo le piste di circolazione devono essere da questi separati con new jersey o reti di protezione.
- Predisporre idonea segnaletica stradale temporanea di avvertimento/pericolo.

[Rischi da uso di sostanze chimiche]

Per la protezione dei lavoratori durante l'uso di sostanze chimiche predisporre:

- Nelle aree di lavoro con ventilazione naturale scarsa o assente deve essere predisposto in relazione alla concentrazione di inquinanti aerodispersi:
 - a) Impianto di ventilazione generale dell'aria in presenza di sostanze scarsamente inquinanti o pericolose.
 - b) Impianto di aspirazione localizzata capace di captare gli inquinanti a livello del punto di emissione limitandone in modo significativo la quantità presente all'interno degli ambienti di lavoro.
- Confinamento con teli delle aree a rischio.
- Per l'igiene dei lavoratori locali igienici con lavabi con acqua calda per lavarsi le mani e il viso.
- Per interventi di emergenza devono essere presenti come presidi mezzi per il lavaggio oculare o della pelle in caso di contatto accidentale.
- Per interventi in caso di malore deve essere previsto un servizio di primo soccorso composto da lavoratori formati ed equipaggiati da presidi sanitari.
- Segnaletica con richiamo dei pericoli deve essere installata all'accesso dell'area a rischio.

Misure di coordinamento

[Incendio ed esplosione uso materiali pericolosi]

Le scelte progettuali, le procedure, gli apprestamenti e le attrezzature devono essere messi in atto dalla ditta affidataria, che tramite il responsabile di cantiere dovrà coordinarsi con le ditte subaffidatarie in modo da rispettare

quanto indicato nel piano.

Incaricare un preposto che coordini affinché:

- nessun lavoratore non addetto ai lavori transiti nelle zone con pericolo di incendio.
- nessun lavoratori soste in prossimità dei lavori con utilizzo di materiali con pericolo di incendio o esplosione.
- non ci sia la presenza contemporanea nella stessa area di attività con uso di materiali con pericolo di incendio ed esplosione e attività con sorgenti di innesco.

[Investimento da veicoli nell'area di cantiere]

Le scelte progettuali, le procedure, gli apprestamenti e le attrezzature devono essere messi in atto dalla ditta affidataria, che tramite il responsabile di cantiere dovrà coordinarsi con le ditte subaffidatarie in modo da rispettare quanto indicato nel piano.

Incaricare un preposto che coordini affinché:

- nessun lavoratore si trovi nel campo d'azione dei mezzi di movimentazione terra o di trasporto
- nessun lavoratori soste in prossimità dei lavori con mezzi in movimento.
- non ci sia la presenza contemporanea nella stessa area di attività con macchine in movimento ed attività diverse.
- nessun lavoratore transiti o soste nelle zone di carico o scarico dei materiali.

[Rischi da uso di sostanze chimiche]

Le scelte progettuali, le procedure, gli apprestamenti e le attrezzature devono essere messi in atto dalla ditta affidataria, che tramite il responsabile di cantiere dovrà coordinarsi con le ditte subaffidatarie in modo da rispettare quanto indicato nel piano.

Compattazione meccanica del terreno	
Categoria	Strade
Descrizione (Tipo di intervento)	La fase lavorativa prevede la compattazione meccanica del terreno con rullo compattatore. Il terreno viene costipato mediante rulli compressori ad azione statica (rulli lisci o a piede di montone), ad azione dinamica (battente o vibrante), ad azione combinata.
Fattori di rischio utilizzati nella fase	
Attrezzature	<ul style="list-style-type: none"> ▪ Autocarro ▪ Compattatore a piastra battente ▪ Compattatore a piatto vibrante ▪ Rullo compressore
Rischi aggiuntivi individuati nella fase lavorativa	
Investimento da veicoli nell'area di cantiere	Lieve
Procedure	
<p>[Investimento da veicoli nell'area di cantiere]</p> <ul style="list-style-type: none"> - Coordinare la movimentazione dei mezzi qualora gli autisti non godano della completa visuale, evitare di frapporti fra i mezzi e gli ostacoli ma posizionarsi sempre in posizione visibile e sicura. - Incaricare un preposto per coordinare l'entrata/uscita dei non addetti ai lavori; provvedere alla sospensione/ripresa di eventuali lavorazioni al fine di garantire l'incolumità di mezzi e persone. 	
Misure preventive e protettive	
<p>[Investimento da veicoli nell'area di cantiere]</p> <p>Per la protezione dei lavoratori all'interno dell'area di cantiere:</p> <ul style="list-style-type: none"> - Tutti i veicoli siano essi da trasporto o macchine edili devono essere equipaggiati di lampeggiati e segnali acustici per essere chiaramente visibili. - I passaggi pedonali lungo le piste di circolazione devono essere da questi separati con new jersey o reti di protezione. - Predisporre idonea segnaletica stradale temporanea di avvertimento/pericolo. 	
Misure di coordinamento	
<p>[Investimento da veicoli nell'area di cantiere]</p> <p>Le scelte progettuali, le procedure, gli apprestamenti e le attrezzature devono essere messi in atto dalla ditta affidataria, che tramite il responsabile di cantiere dovrà coordinarsi con le ditte subaffidatarie in modo da rispettare quanto indicato nel piano.</p> <p>Incaricare un preposto che coordini affinché:</p> <ul style="list-style-type: none"> - nessun lavoratore si trovi nel campo d'azione dei mezzi di movimentazione terra o di trasporto - nessun lavoratori sostì in prossimità dei lavori con mezzi in movimento. - non ci sia la presenza contemporanea nella stessa area di attività con macchine in movimento ed attività diverse. -- nessun lavoratore transiti o sostì nelle zone di carico o scarico dei materiali. 	

Posa in opera di segnaletica orizzontale	
Categoria	Strade
Descrizione (Tipo di intervento)	La Fase di lavoro analizza le attività necessarie per la posa in opera di segnaletica stradale orizzontale. La vernice dovrà essere proiettata sulla pavimentazione a mezzo di compressori a spruzzo, secondo linee o scritte e disegni in quantità non inferiore a kg. 0,100 p/ml. per linee da 12, o kg. 0,800 p/mq. Le strisce e le scritte dovranno risultare omogenee e di uniforme luminosità notturna in ogni loro parte.
Fattori di rischio utilizzati nella fase	
Attrezzature	<ul style="list-style-type: none"> ▪ Autocarro ▪ Compressore ▪ Pistola per verniciatura a spruzzo
Sostanze pericolose	<ul style="list-style-type: none"> ▪ Resina acrilica ▪ Resina acrilica in solvente
Rischi aggiuntivi individuati nella fase lavorativa	
Investimento da veicoli nell'area di cantiere	Lieve
Rischi da uso di sostanze chimiche	Lieve
Procedure	
<p>[Investimento da veicoli nell'area di cantiere]</p> <ul style="list-style-type: none"> - Coordinare la movimentazione dei mezzi qualora gli autisti non godano della completa visuale, evitare di fraporsi fra i mezzi e gli ostacoli ma posizionarsi sempre in posizione visibile e sicura. - Incaricare un preposto per coordinare l'entrata/uscita dei non addetti ai lavori; provvedere alla sospensione/ripresa di eventuali lavorazioni al fine di garantire l'incolumità di mezzi e persone. <p>[Rischi da uso di sostanze chimiche]</p> <ul style="list-style-type: none"> - In cantiere o allegate al Piano Operativo di sicurezza devono essere presenti le schede di sicurezza dei prodotti utilizzati, ove sono riportate tutte le informazioni utili per: <ol style="list-style-type: none"> a) La corretta manipolazione. b) Lo stoccaggio. c) La gestione delle emergenze di primo soccorso e incendio. d) Le sostanze incompatibili. - Divieto di bere, mangiare e fumare con le mani sporche. - Controllo dell'efficienza degli impianti di ventilazione o aspirazione localizzata. - Divieto di svolgere lavorazioni con più sostanze pericolose contemporaneamente. - Scelta di sostanze chimiche non pericolose. - Sorveglianza sull'uso dei DPI previsti nella scheda di sicurezza da parte del preposto. - Sospensione dei lavori in caso di sversamenti accidentali che possono compromettere la sicurezza e la salute dei lavoratori. - Quando si è tenuti a lavorare con prodotti contenenti solventi in locali non ventilati o ventilati insufficientemente, si deve provvedere a ventilare artificialmente il posto di lavoro. - Sui posti di lavoro deve essere consentito conservare materiali in quantità non superiore a quelle strettamente necessaria. - Il posto di lavoro e l'ambiente circostante vanno tenuti ben puliti. - In caso di perdite o di spargimenti, il materiale va eliminato ricorrendo a mezzi di assorbimento o di pulizia prescritti dal produttore. 	
Misure preventive e protettive	
<p>[Investimento da veicoli nell'area di cantiere]</p> <p>Per la protezione dei lavoratori all'interno dell'area di cantiere:</p> <ul style="list-style-type: none"> - Tutti i veicoli siano essi da trasporto o macchine edili devono essere equipaggiati di lampeggiati e segnali acustici 	

per essere chiaramente visibili.

- I passaggi pedonali lungo le piste di circolazione devono essere da questi separati con new jersey o reti di protezione.
- Predisporre idonea segnaletica stradale temporanea di avvertimento/pericolo.

[Rischi da uso di sostanze chimiche]

Per la protezione dei lavoratori durante l'uso di sostanze chimiche predisporre:

- Nelle aree di lavoro con ventilazione naturale scarsa o assente deve essere predisposto in relazione alla concentrazione di inquinanti aerodispersi:
 - a) Impianto di ventilazione generale dell'aria in presenza di sostanze scarsamente inquinanti o pericolose.
 - b) Impianto di aspirazione localizzata capace di captare gli inquinanti a livello del punto di emissione limitandone in modo significativo la quantità presente all'interno degli ambienti di lavoro.
- Confinamento con teli delle aree a rischio.
- Per l'igiene dei lavoratori locali igienici con lavabi con acqua calda per lavarsi le mani e il viso.
- Per interventi di emergenza devono essere presenti come presidi mezzi per il lavaggio oculare o della pelle in caso di contatto accidentale.
- Per interventi in caso di malore deve essere previsto un servizio di primo soccorso composto da lavoratori formati ed equipaggiati da presidi sanitari.
- Segnaletica con richiamo dei pericoli deve essere installata all'accesso dell'area a rischio.

Misure di coordinamento

[Investimento da veicoli nell'area di cantiere]

Le scelte progettuali, le procedure, gli apprestamenti e le attrezzature devono essere messi in atto dalla ditta affidataria, che tramite il responsabile di cantiere dovrà coordinarsi con le ditte subaffidatarie in modo da rispettare quanto indicato nel piano.

Incaricare un preposto che coordini affinché:

- nessun lavoratore si trovi nel campo d'azione dei mezzi di movimentazione terra o di trasporto
- nessun lavoratori soste in prossimità dei lavori con mezzi in movimento.
- non ci sia la presenza contemporanea nella stessa area di attività con macchine in movimento ed attività diverse.
- nessun lavoratore transiti o soste nelle zone di carico o scarico dei materiali.

[Rischi da uso di sostanze chimiche]

Le scelte progettuali, le procedure, gli apprestamenti e le attrezzature devono essere messi in atto dalla ditta affidataria, che tramite il responsabile di cantiere dovrà coordinarsi con le ditte subaffidatarie in modo da rispettare quanto indicato nel piano.

Tracciamento	
Categoria	Strade
Descrizione (Tipo di intervento)	La fase prevede il tracciamento del corpo stradale
Fattori di rischio utilizzati nella fase	
Attrezzature	<ul style="list-style-type: none"> ▪ Martello ▪ Pala ▪ Trapano elettrico ▪ Utensili elettrici portatili
Rischi aggiuntivi individuati nella fase lavorativa	
Investimento da veicoli nell'area di cantiere	Lieve
Procedure	
<p>[Investimento da veicoli nell'area di cantiere]</p> <ul style="list-style-type: none"> - Coordinare la movimentazione dei mezzi qualora gli autisti non godano della completa visuale, evitare di fraporsi fra i mezzi e gli ostacoli ma posizionarsi sempre in posizione visibile e sicura. - Incaricare un preposto per coordinare l'entrata/uscita dei non addetti ai lavori; provvedere alla sospensione/ripresa di eventuali lavorazioni al fine di garantire l'incolumità di mezzi e persone. 	
Misure preventive e protettive	
<p>[Investimento da veicoli nell'area di cantiere]</p> <p>Per la protezione dei lavoratori all'interno dell'area di cantiere:</p> <ul style="list-style-type: none"> - Tutti i veicoli siano essi da trasporto o macchine edili devono essere equipaggiati di lampeggiati e segnali acustici per essere chiaramente visibili. - I passaggi pedonali lungo le piste di circolazione devono essere da questi separati con new jersey o reti di protezione. - Predisporre idonea segnaletica stradale temporanea di avvertimento/pericolo. 	
Misure di coordinamento	
<p>[Investimento da veicoli nell'area di cantiere]</p> <p>Le scelte progettuali, le procedure, gli apprestamenti e le attrezzature devono essere messi in atto dalla ditta affidataria, che tramite il responsabile di cantiere dovrà coordinarsi con le ditte subaffidatarie in modo da rispettare quanto indicato nel piano.</p> <p>Incaricare un preposto che coordini affinché:</p> <ul style="list-style-type: none"> - nessun lavoratore si trovi nel campo d'azione dei mezzi di movimentazione terra o di trasporto - nessun lavoratori soste in prossimità dei lavori con mezzi in movimento. - non ci sia la presenza contemporanea nella stessa area di attività con macchine in movimento ed attività diverse. -- nessun lavoratore transiti o soste nelle zone di carico o scarico dei materiali. 	

Scavi o sbancamenti eseguiti con mezzi meccanici	
Categoria	Strade
Descrizione (Tipo di intervento)	La fase lavorativa analizza le attività necessarie per l'estirpamento di piante, arbusti e relative radici, scavo eseguito con l'ausilio di pala meccanica e/o di escavatore.
Fattori di rischio utilizzati nella fase	
Attrezzature	<ul style="list-style-type: none"> ▪ Autocarro ▪ Escavatore ▪ Pala meccanica caricatrice ▪ Taglia erba a lame rotante
Rischi aggiuntivi individuati nella fase lavorativa	
Investimento da veicoli nell'area di cantiere	Lieve
Rumore	Lieve
Seppellimento e/o sprofondamento scavi meccanici	Lieve
Scelte progettuali ed organizzative	
<p>[Rumore] Le lavorazioni rumorose dovranno essere pianificate in modo da evitare lavorazioni contemporanee in zone adiacenti o limitrofe.</p>	
Procedure	
<p>[Investimento da veicoli nell'area di cantiere] - Coordinare la movimentazione dei mezzi qualora gli autisti non godano della completa visuale, evitare di fraporsi fra i mezzi e gli ostacoli ma posizionarsi sempre in posizione visibile e sicura. - Incaricare un preposto per coordinare l'entrata/uscita dei non addetti ai lavori; provvedere alla sospensione/ripresa di eventuali lavorazioni al fine di garantire l'incolumità di mezzi e persone.</p> <p>[Rumore] - Non eseguire lavori rumorose contemporaneamente nella stessa area. - Ubicazione delle attrezzature rumorose lontano da vie di passaggio. - Vigilare sull'uso degli otoprotettori.</p> <p>[Seppellimento e/o sprofondamento scavi meccanici] Predisporre progetto dello scavo dal quale emergano i seguenti elementi: - angolo di scarpata e/o eventuali armature previste - distanza da mantenere dal ciglio dello scavo per il posizionamento/sosta di carichi fissi e/o mobili - posizionamento di segnaletica e segregazioni - modalità di esecuzione delle operazioni di scavo in prossimità di reti tecnologiche interrato e/o corsi d'acqua e bacini - modalità di evacuazione acque superficiali</p> <p>Monitorare periodicamente tramite un preposto opportunamente incaricato: - La stabilità delle strutture limitrofe e/o oggetto dei lavori al fine di segnalare eventuali anomalie - i fronti di scavo/riporto e le relative opere di consolidamento - la stabilità dei materiali stoccati e del relativo piano di appoggio</p> <p>Assicurarsi, prima dello stoccaggio di materiali/attrezzature, delle portate massime al fine di: - non caricare eccessivamente il terreno</p> <p>Posizionare il mezzo di sollevamento e/o le attrezzature fisse: - su basamento dimensionato da tecnico abilitato secondo appropriato progetto statico - in modo che la loro distanza sia almeno pari all'altezza dalle pareti di scavo/riporto rispetto al ciglio dello scavo, in</p>	

caso contrario prevedere adeguate opere di consolidamento strutturale dimensionate da tecnico abilitato secondo appropriato progetto statico.

- Non consentire il traffico veicolare in adiacenza all'area di scavo tramite modifica della viabilità di cantiere

Procedure per eseguire le armature.

Le strutture di sostegno devono essere installate a diretto contatto con la facciata dello scavo e, ove necessario, deve essere inserito del materiale di ricalzo tra la facciata dello scavo e l'armatura, per garantire la continuità del contrasto.

La messa in opera delle armature deve essere effettuata pari passo con l'effettuazione dello scavo.

Procedura armatura in terreno coesivo

In presenza di un terreno di sufficiente coesione, in cui non è possibile realizzare lo scavo per tutta la profondità richiesta, si può effettuare lo scavo stesso fino a 80-120 cm e dopo aver disposto una prima armatura, si può procedere ad un'altra fase di scavo e così via.

In questo caso basta posizionare i pannelli di legno, di altezza leggermente superiore alla profondità dello scavo, contro le pareti dello scavo e fissarli con puntoni di legno provvisori per consentire agli operai di scendere nella trincea e disporre gli elementi di contrasto definitivi.

Armatura di scavi in terreni granulari

Quando il terreno non rende possibile nemmeno uno scavo di profondità minima, oppure quando si deve operare in siti urbani e occorre evitare qualsiasi depressione del terreno, è necessario rispettare rigorosamente le seguenti modalità: dopo aver scavato per circa 30 centimetri si infiggono nel terreno le due pareti verticali aventi una leggera inclinazione. Quindi si dispongono i puntoni di contrasto e si realizza un successivo scavo installando un secondo blocco di armatura, con pareti aventi la stessa inclinazione di quelle superiori e così via.

Rimozione dell'armatura

Per la rimozione dell'armatura occorre procedere dal basso verso l'alto, avendo particolare cura nel proteggere sempre il lavoratore che si trova dentro lo scavo.

Se al momento del disarmo si avverte che l'armatura (puntoni e montanti) è sottoposta a pressione perché il terreno ha subito dei movimenti, occorre riempire la trincea con il terreno prima di rimuovere puntoni e montanti.

Quando è possibile, l'armatura deve essere rimossa dagli stessi operai che l'hanno installata, in quanto meglio di altri possono verificare la presenza di nuove condizioni di rischio nel terreno, successive alla posa in opera dell'armatura.

Misure preventive e protettive

[Investimento da veicoli nell'area di cantiere]

Per la protezione dei lavoratori all'interno dell'area di cantiere:

- Tutti i veicoli siano essi da trasporto o macchine edili devono essere equipaggiati di lampeggiati e segnali acustici per essere chiaramente visibili.
- I passaggi pedonali lungo le piste di circolazione devono essere da questi separati con new jersey o reti di protezione.
- Predisporre idonea segnaletica stradale temporanea di avvertimento/pericolo.

[Rumore]

Per la protezione degli addetti dall'esposizione a rumore predisporre:

- Barriere di protezione costituite da materiale fonoassorbente.
- Utilizzato di attrezzature o macchine con basse emissioni di rumore.
- Cabina insonorizzata per i mezzi meccanici.
- Segnaletica con richiamo del pericolo e delle prescrizioni.

[Seppellimento e/o sprofondamento scavi meccanici]

Per la protezione dei lavoratori dal rischio di seppellimento predisporre:

- Armatura della parete dello scavo con posa meccanica di paratie di armature prefabbricate.
- Adeguate vie di fuga e di emergenza da lasciare costantemente sgombre di materiali e mezzi.

- Teli impermeabili a protezione del fronte di scavo/riporto in caso di piogge.
- Protezioni per la caduta di materiali con reti a maglia esagonale fissata con tasselli a parete.
- Segregazioni delle aree interessate dalle lavorazioni con transenne.
- Protezioni al ciglio al fine di definire idonea fascia di rispetto con parapetto o rete di plastica arretrata rispetto al ciglio di almeno 2 metri.
- Scale e passerelle di accesso a fondo scavo, costituite da piano di calpestio in legno, parapetti di protezione e struttura portante in legno.
- Scale o passerelle di accesso al fondo dello scavo metalliche.
- Rampe di accesso al fondo scavi ricavate su terreno naturale con pendenza e portata adeguata a sostenere il peso dei mezzi meccanici.
- Piazzole di sosta mezzi (pompa, gru per scarico materiali) ricavate su terreno con pendenza e portata adeguata a sostenere il peso dei mezzi meccanici.

Per l'esecuzione delle lavorazioni di scavo devono essere utilizzati solo:

- Mezzi meccanici (escavatori, pale cariatrici e autocarri) con caratteristiche adeguate alle pendenze e alla portata del terreno.
- Escavatori dotati di cabina con dispositivi di protezione ROPS e FOPS, sistemi di protezione per il ribaltamento e la caduta di oggetti

Misure di coordinamento

[Investimento da veicoli nell'area di cantiere]

Le scelte progettuali, le procedure, gli apprestamenti e le attrezzature devono essere messi in atto dalla ditta affidataria, che tramite il responsabile di cantiere dovrà coordinarsi con le ditte subaffidatarie in modo da rispettare quanto indicato nel piano.

Incaricare un preposto che coordini affinché:

- nessun lavoratore si trovi nel campo d'azione dei mezzi di movimentazione terra o di trasporto
- nessun lavoratori sostino in prossimità dei lavori con mezzi in movimento.
- non ci sia la presenza contemporanea nella stessa area di attività con macchine in movimento ed attività diverse.
- nessun lavoratore transiti o sostino nelle zone di carico o scarico dei materiali.

[Rumore]

Le scelte progettuali, le procedure, gli apprestamenti e le attrezzature devono essere messi in atto dalla ditta affidataria, che tramite il responsabile di cantiere dovrà coordinarsi con le ditte subaffidatarie in modo da rispettare quanto indicato nel piano.

Incaricare un preposto che coordini affinché:

- nessun lavoratore non addetto ai lavori transiti nelle aree ad elevata rumorosità.
- nessun lavoratore sostino in prossimità di zone con utilizzo di attrezzature rumorose.
- non ci sia la presenza contemporanea di attività rumorose nella stessa area.
- non ci sia la presenza contemporanea di attività ad elevata rumorosità con altre attività differenti nella stessa area.

[Seppellimento e/o sprofondamento scavi meccanici]

Le scelte progettuali, le procedure, gli apprestamenti e le attrezzature devono essere messi in atto dalla ditta affidataria, che tramite il responsabile di cantiere dovrà coordinarsi con le ditte subaffidatarie in modo da rispettare quanto indicato nel piano.

Incaricare un preposto che coordini affinché:

- nessun lavoratore non addetto ai lavori transiti nelle zone di scavo o movimentazione terra.
- nessun lavoratore sostino in prossimità dei lavori di scavo o movimento terra.
- non ci sia la presenza contemporanea nella stessa area di attività scavo e altre attività manuali differenti.
- nessun lavoratore transiti o sostino nelle zone di carico o scarico dei materiali.

Scavo a trincea di manto stradale	
Categoria	Sottoservizi - Illuminazione esterna
Descrizione (Tipo di intervento)	Disfacimento di pavimentazione stradale con l'uso di escavatore con martellone o con martello pneumatico.
Fattori di rischio utilizzati nella fase	
Attrezzature	<ul style="list-style-type: none"> ▪ Autocarro ▪ Escavatore con martello demolitore ▪ Pala meccanica caricatrice
Rischi aggiuntivi individuati nella fase lavorativa	
Investimento da veicoli nell'area di cantiere	Lieve
Rumore	Lieve
Seppellimento e/o sprofondamento scavi meccanici	Lieve
Scelte progettuali ed organizzative	
<p>[Rumore] Le lavorazioni rumorose dovranno essere pianificate in modo da evitare lavorazioni contemporanee in zone adiacenti o limitrofe.</p>	
Procedure	
<p>[Investimento da veicoli nell'area di cantiere] - Coordinare la movimentazione dei mezzi qualora gli autisti non godano della completa visuale, evitare di frapporti fra i mezzi e gli ostacoli ma posizionarsi sempre in posizione visibile e sicura. - Incaricare un preposto per coordinare l'entrata/uscita dei non addetti ai lavori; provvedere alla sospensione/ripresa di eventuali lavorazioni al fine di garantire l'incolumità di mezzi e persone.</p> <p>[Rumore] - Non eseguire lavori rumorose contemporaneamente nella stessa area. - Ubicazione delle attrezzature rumorose lontano da vie di passaggio. - Vigilare sull'uso degli otoprotettori.</p> <p>[Seppellimento e/o sprofondamento scavi meccanici] Predisporre progetto dello scavo dal quale emergano i seguenti elementi: - angolo di scarpata e/o eventuali armature previste - distanza da mantenere dal ciglio dello scavo per il posizionamento/sosta di carichi fissi e/o mobili - posizionamento di segnaletica e segregazioni - modalità di esecuzione delle operazioni di scavo in prossimità di reti tecnologiche interrato e/o corsi d'acqua e bacini - modalità di evacuazione acque superficiali</p> <p>Monitorare periodicamente tramite un preposto opportunamente incaricato: - La stabilità delle strutture limitrofe e/o oggetto dei lavori al fine di segnalare eventuali anomalie - i fronti di scavo/riporto e le relative opere di consolidamento - la stabilità dei materiali stoccati e del relativo piano di appoggio</p> <p>Assicurarsi, prima dello stoccaggio di materiali/attrezzature, delle portate massime al fine di: - non caricare eccessivamente il terreno</p> <p>Posizionare il mezzo di sollevamento e/o le attrezzature fisse: - su basamento dimensionato da tecnico abilitato secondo appropriato progetto statico - in modo che la loro distanza sia almeno pari all'altezza dalle pareti di scavo/riporto rispetto al ciglio dello scavo, in caso contrario prevedere adeguate opere di consolidamento strutturale dimensionate da tecnico abilitato secondo</p>	

appropriato progetto statico.

- Non consentire il traffico veicolare in adiacenza all'area di scavo tramite modifica della viabilità di cantiere

Procedure per eseguire le armature.

Le strutture di sostegno devono essere installate a diretto contatto con la facciata dello scavo e, ove necessario, deve essere inserito del materiale di ricalzo tra la facciata dello scavo e l'armatura, per garantire la continuità del contrasto.

La messa in opera delle armature deve essere effettuata pari passo con l'effettuazione dello scavo.

Procedura armatura in terreno coesivo

In presenza di un terreno di sufficiente coesione, in cui non è possibile realizzare lo scavo per tutta la profondità richiesta, si può effettuare lo scavo stesso fino a 80-120 cm e dopo aver disposto una prima armatura, si può procedere ad un'altra fase di scavo e così via.

In questo caso basta posizionare i pannelli di legno, di altezza leggermente superiore alla profondità dello scavo, contro le pareti dello scavo e fissarli con puntoni di legno provvisori per consentire agli operai di scendere nella trincea e disporre gli elementi di contrasto definitivi.

Armatura di scavi in terreni granulari

Quando il terreno non rende possibile nemmeno uno scavo di profondità minima, oppure quando si deve operare in siti urbani e occorre evitare qualsiasi depressione del terreno, è necessario rispettare rigorosamente le seguenti modalità: dopo aver scavato per circa 30 centimetri si infiggono nel terreno le due pareti verticali aventi una leggera inclinazione. Quindi si dispongono i puntoni di contrasto e si realizza un successivo scavo installando un secondo blocco di armatura, con pareti aventi la stessa inclinazione di quelle superiori e così via.

Rimozione dell'armatura

Per la rimozione dell'armatura occorre procedere dal basso verso l'alto, avendo particolare cura nel proteggere sempre il lavoratore che si trova dentro lo scavo.

Se al momento del disarmo si avverte che l'armatura (puntoni e montanti) è sottoposta a pressione perché il terreno ha subito dei movimenti, occorre riempire la trincea con il terreno prima di rimuovere puntoni e montanti.

Quando è possibile, l'armatura deve essere rimossa dagli stessi operai che l'hanno installata, in quanto meglio di altri possono verificare la presenza di nuove condizioni di rischio nel terreno, successive alla posa in opera dell'armatura.

Misure preventive e protettive

[Investimento da veicoli nell'area di cantiere]

Per la protezione dei lavoratori all'interno dell'area di cantiere:

- Tutti i veicoli siano essi da trasporto o macchine edili devono essere equipaggiati di lampeggiati e segnali acustici per essere chiaramente visibili.
- I passaggi pedonali lungo le piste di circolazione devono essere da questi separati con new jersey o reti di protezione.
- Predisporre idonea segnaletica stradale temporanea di avvertimento/pericolo.

[Rumore]

Per la protezione degli addetti dall'esposizione a rumore predisporre:

- Barriere di protezione costituite da materiale fonoassorbente.
- Utilizzato di attrezzature o macchine con basse emissioni di rumore.
- Cabina insonorizzata per i mezzi meccanici.
- Segnaletica con richiamo del pericolo e delle prescrizioni.

[Seppellimento e/o sprofondamento scavi meccanici]

Per la protezione dei lavoratori dal rischio di seppellimento predisporre:

- Armatura della parete dello scavo con posa meccanica di paratie di armature prefabbricate.
- Adeguate vie di fuga e di emergenza da lasciare costantemente sgombre di materiali e mezzi.
- Teli impermeabili a protezione del fronte di scavo/riporto in caso di piogge.

- Protezioni per la caduta di materiali con reti a maglia esagonale fissata con tasselli a parete.
- Segregazioni delle aree interessate dalle lavorazioni con transenne.
- Protezioni al ciglio al fine di definire idonea fascia di rispetto con parapetto o rete di plastica arretrata rispetto al ciglio di almeno 2 metri.
- Scale e passerelle di accesso a fondo scavo, costituite da piano di calpestio in legno, parapetti di protezione e struttura portante in legno.
- Scale o passerelle di accesso al fondo dello scavo metalliche.
- Rampe di accesso al fondo scavi ricavate su terreno naturale con pendenza e portata adeguata a sostenere il peso dei mezzi meccanici.
- Piazzole di sosta mezzi (pompa, gru per scarico materiali) ricavate su terreno con pendenza e portata adeguata a sostenere il peso dei mezzi meccanici.

Per l'esecuzione delle lavorazioni di scavo devono essere utilizzati solo:

- Mezzi meccanici (escavatori, pale caricatori e autocarri) con caratteristiche adeguate alle pendenze e alla portata del terreno.
- Escavatori dotati di cabina con dispositivi di protezione ROPS e FOPS, sistemi di protezione per il ribaltamento e la caduta di oggetti

Misure di coordinamento

[Investimento da veicoli nell'area di cantiere]

Le scelte progettuali, le procedure, gli apprestamenti e le attrezzature devono essere messi in atto dalla ditta affidataria, che tramite il responsabile di cantiere dovrà coordinarsi con le ditte subaffidatarie in modo da rispettare quanto indicato nel piano.

Incaricare un preposto che coordini affinché:

- nessun lavoratore si trovi nel campo d'azione dei mezzi di movimentazione terra o di trasporto
- nessun lavoratori sostino in prossimità dei lavori con mezzi in movimento.
- non ci sia la presenza contemporanea nella stessa area di attività con macchine in movimento ed attività diverse.
- nessun lavoratore transiti o sostino nelle zone di carico o scarico dei materiali.

[Rumore]

Le scelte progettuali, le procedure, gli apprestamenti e le attrezzature devono essere messi in atto dalla ditta affidataria, che tramite il responsabile di cantiere dovrà coordinarsi con le ditte subaffidatarie in modo da rispettare quanto indicato nel piano.

Incaricare un preposto che coordini affinché:

- nessun lavoratore non addetto ai lavori transiti nelle aree ad elevata rumorosità.
- nessun lavoratore sostino in prossimità di zone con utilizzo di attrezzature rumorose.
- non ci sia la presenza contemporanea di attività rumorose nella stessa area.
- non ci sia la presenza contemporanea di attività ad elevata rumorosità con altre attività differenti nella stessa area.

[Seppellimento e/o sprofondamento scavi meccanici]

Le scelte progettuali, le procedure, gli apprestamenti e le attrezzature devono essere messi in atto dalla ditta affidataria, che tramite il responsabile di cantiere dovrà coordinarsi con le ditte subaffidatarie in modo da rispettare quanto indicato nel piano.

Incaricare un preposto che coordini affinché:

- nessun lavoratore non addetto ai lavori transiti nelle zone di scavo o movimentazione terra.
- nessun lavoratore sostino in prossimità dei lavori di scavo o movimento terra.
- non ci sia la presenza contemporanea nella stessa area di attività scavo e altre attività manuali differenti.
- nessun lavoratore transiti o sostino nelle zone di carico o scarico dei materiali.

Posa a mano di cavo BT entro tubazioni predisposte	
Categoria	Sottoservizi - Illuminazione esterna
Descrizione (Tipo di intervento)	La fase lavorativa prevede la posa manuale di cavi a bassa tensioni all'interno dei cavidotti.
Fattori di rischio utilizzati nella fase	
Attrezzature	<ul style="list-style-type: none"> ▪ Autocarro ▪ Autocarro con gru
Rischi aggiuntivi individuati nella fase lavorativa	
Investimento da veicoli nell'area di cantiere	Lieve
Procedure	
<p>[Investimento da veicoli nell'area di cantiere]</p> <ul style="list-style-type: none"> - Coordinare la movimentazione dei mezzi qualora gli autisti non godano della completa visuale, evitare di fraporsi fra i mezzi e gli ostacoli ma posizionarsi sempre in posizione visibile e sicura. - Incaricare un preposto per coordinare l'entrata/uscita dei non addetti ai lavori; provvedere alla sospensione/ripresa di eventuali lavorazioni al fine di garantire l'incolumità di mezzi e persone. 	
Misure preventive e protettive	
<p>[Investimento da veicoli nell'area di cantiere]</p> <p>Per la protezione dei lavoratori all'interno dell'area di cantiere:</p> <ul style="list-style-type: none"> - Tutti i veicoli siano essi da trasporto o macchine edili devono essere equipaggiati di lampeggiati e segnali acustici per essere chiaramente visibili. - I passaggi pedonali lungo le piste di circolazione devono essere da questi separati con new jersey o reti di protezione. - Predisporre idonea segnaletica stradale temporanea di avvertimento/pericolo. 	
Misure di coordinamento	
<p>[Investimento da veicoli nell'area di cantiere]</p> <p>Le scelte progettuali, le procedure, gli apprestamenti e le attrezzature devono essere messi in atto dalla ditta affidataria, che tramite il responsabile di cantiere dovrà coordinarsi con le ditte subaffidatarie in modo da rispettare quanto indicato nel piano.</p> <p>Incaricare un preposto che coordini affinché:</p> <ul style="list-style-type: none"> - nessun lavoratore si trovi nel campo d'azione dei mezzi di movimentazione terra o di trasporto - nessun lavoratori sostì in prossimità dei lavori con mezzi in movimento. - non ci sia la presenza contemporanea nella stessa area di attività con macchine in movimento ed attività diverse. -- nessun lavoratore transiti o sostì nelle zone di carico o scarico dei materiali. 	

Posa di palo di sostegno con gru su autocarro	
Categoria	Sottoservizi - Illuminazione esterna
Descrizione (Tipo di intervento)	La fase lavorativa prevede la posa di pali di sostegno in tubolare in acciaio o vetroresina o cemento armato centrifugato per corpi illuminanti stradali con autocarro dotato di braccio gru.
Fattori di rischio utilizzati nella fase	
Attrezzature	<ul style="list-style-type: none"> ▪ Autocarro ▪ Autocarro con gru ▪ Martello demolitore elettrico ▪ Utensili elettrici portatili
Rischi aggiuntivi individuati nella fase lavorativa	
Caduta di materiale dall'alto	Lieve
Investimento da veicoli nell'area di cantiere	Lieve
Procedure	
<p>[Caduta di materiale dall'alto]</p> <ul style="list-style-type: none"> - Le forche semplici possono essere utilizzati solo per operazioni di scarico dei materiali. - Sospensione delle operazioni in caso di condizioni meteo che possono pregiudicare la sicurezza (forte vento, pioggia intensa). - Manutenzione dei mezzi di sollevamento secondo le indicazioni del fabbricante e verifica periodica annuale. Gli esiti dei controlli e delle verifiche devono essere disponibili in cantiere. - Controllo dell'integrità delle imbracature, funi e dei ganci di sollevamento. - Controllo dell'integrità degli accessori di sollevamento (gabbie, bilancieri e cassoni). - Le operazioni di movimentazione di materiali con apparecchi di sollevamento fissi e mobili devono essere effettuati da personale abilitato e coadiuvati con l'ausilio di un preposto. - Le attrezzature di movimentazione devono essere sottoposte a controlli iniziali e periodici secondo le indicazioni fornite dal costruttore e dalla normativa vigente. <p>- Per il getto dei materiali i canali devono avere i seguenti requisiti:</p> <ol style="list-style-type: none"> a) imboccatura superiore protetta per evitare cadute accidentali di persone; b) ogni tronco inserito in quello inferiore; c) eventuali raccordi, adeguatamente rinforzati; d) ultimo tratto inclinato, fine di ridurre la velocità di fuoriuscita del materiale; e) estremità inferiore sufficientemente lontana dalla struttura e dai ponti di servizio; deve inoltre essere posta ad altezza tale da evitare la formazione di polvere o di pericolosi rimbalzi di materiale; f) estremità inferiore posta ad altezza non superiore ai due metri dal piano di raccolta, <p>[Investimento da veicoli nell'area di cantiere]</p> <ul style="list-style-type: none"> - Coordinare la movimentazione dei mezzi qualora gli autisti non godano della completa visuale, evitare di fraporsi fra i mezzi e gli ostacoli ma posizionarsi sempre in posizione visibile e sicura. - Incaricare un preposto per coordinare l'entrata/uscita dei non addetti ai lavori; provvedere alla sospensione/ripresa di eventuali lavorazioni al fine di garantire l'incolumità di mezzi e persone. 	
Misure preventive e protettive	
<p>[Caduta di materiale dall'alto]</p> <p>Per la protezione dei lavoratori dalla caduta di materiali sulle vie di transito o posti di lavoro predisporre:</p> <ul style="list-style-type: none"> - Impalcato di protezione dei luoghi di transito costituita da struttura tubolare metallica e copertura con tavoloni. - Mantovana parasassi aggettante su ponteggio, con struttura di supporto in tubolari metallici giuntati, inclinazione di 30° e sporgenza 1,50 metri rispetto al piano orizzontale. - Teli o reti traspiranti su ponteggio per contenimento polveri e materiali minuti. - Delimitazione del perimetro esterno dell'area con rete plastificata o metallica arretrata di almeno 2 metri dal ponteggio o copertura. 	

- Canali di scarico a tubi telescopici per il getto dei materiali dall'alto.
- Per la movimentazione di tubazioni utilizzare bilanciere a trave predisposto per due punti o quattro di attacco regolabili in linea, funi o catene e ganci di sicurezza.
- Forca con gabbia per sollevamento di carichi unitari su pallets.
- Cassoni a sponde alte per il sollevamento di materiali minuti.
- Segregazione delle aree a rischio con transenne o reti plastificate.
- Segnaletica di sicurezza specifica del rischio per informare i lavoratori.
- Apparecchi di sollevamento adeguate ai carichi da sollevare : gru a torre, autogrù, gru su autocarro o carrelli semoventi a braccio telescopico.

[Investimento da veicoli nell'area di cantiere]

Per la protezione dei lavoratori all'interno dell'area di cantiere:

- Tutti i veicoli siano essi da trasporto o macchine edili devono essere equipaggiati di lampeggiati e segnali acustici per essere chiaramente visibili.
- I passaggi pedonali lungo le piste di circolazione devono essere da questi separati con new jersey o reti di protezione.
- Predisporre idonea segnaletica stradale temporanea di avvertimento/pericolo.

Misure di coordinamento

[Caduta di materiale dall'alto]

Le scelte progettuali, le procedure, gli apprestamenti e le attrezzature devono essere messi in atto dalla ditta affidataria, che tramite il responsabile di cantiere dovrà coordinarsi con le ditte subaffidatarie in modo da rispettare quanto indicato nel piano.

Incaricare un preposto che coordini affinché:

- nessun lavoratore non addetto ai lavori transiti nelle zone a rischio.
- nessun lavoratore soste in prossimità dei lavori a rischio.
- non ci sia la presenza contemporanea nella stessa area di attività di sollevamento materiali con altre attività di cantiere differenti.
- non ci sia la presenza contemporanea di più attività di sollevamento con mezzi diversi nella stessa area.

[Investimento da veicoli nell'area di cantiere]

Le scelte progettuali, le procedure, gli apprestamenti e le attrezzature devono essere messi in atto dalla ditta affidataria, che tramite il responsabile di cantiere dovrà coordinarsi con le ditte subaffidatarie in modo da rispettare quanto indicato nel piano.

Incaricare un preposto che coordini affinché:

- nessun lavoratore si trovi nel campo d'azione dei mezzi di movimentazione terra o di trasporto
- nessun lavoratori soste in prossimità dei lavori con mezzi in movimento.
- non ci sia la presenza contemporanea nella stessa area di attività con macchine in movimento ed attività diverse.
- nessun lavoratore transiti o soste nelle zone di carico o scarico dei materiali.

Posa di plafoniera o cartello stradale su palo di sostegno	
Categoria	Strade
Descrizione (Tipo di intervento)	La fase lavorativa prevede l'installazione di plafoniera o cartello stradale su palo di sostegno con autocestello oppure la posa di corpi illuminanti all'intradosso delle solette superiori dei sottopassi.
Fattori di rischio utilizzati nella fase	
Attrezzature	<ul style="list-style-type: none"> ▪ Autocarro ▪ Autocarro con cestello elevatore
Opere provvisionali	<ul style="list-style-type: none"> ▪ Ponteggio metallico su ruote
Rischi aggiuntivi individuati nella fase lavorativa	
Caduta dall'alto e sfondamento > 2 metri	Lieve
Investimento da veicoli nell'area di cantiere	Lieve
Procedure	
<p>[Caduta dall'alto e sfondamento > 2 metri]</p> <ul style="list-style-type: none"> - Il ponteggio con relativa omologa ministeriale deve essere montato seguendo il libretto di montaggio e gli schemi contenuti nel Piano di montaggio, uso e smontaggio (PIMUS) redatto per quel specifico cantiere, con elementi che devono portare impressi il nome e il marchio del fabbricante. - Il montaggio deve essere effettuato da una squadra composta da 2 montatori abilitati sotto la diretta sorveglianza di preposto formato. - Le condizioni degli elementi devono essere verificati prima del montaggio e gli esiti dei controlli devono essere registrati. - Il ponteggio deve essere ancorato all'opera servita, secondo la tipologia e il numero degli ancoraggi previsti dal libretto e/o dalla relazione di calcolo elaborata da un tecnico abilitato. - Il ponteggio deve distare dall'opera servita massimo 20 cm, in caso contrario allestire il parapetto anche sul lato interno o aggiungere una mensola a sbalzo per ridurre la distanza a meno di 20 cm. - Per salire e scendere dal ponteggio utilizzare le scalette interne e le botole. - Verificare prima dell'uso che ogni piano di lavoro sia completo di impalcato, parapetto, tavola fermapiede e cancelletto laterale. La parti non accessibili devono essere chiuse. - Gli elementi del ponteggio non devono essere rimossi durante la fase di lavoro per facilitare le lavorazioni. - Il programma lavori di allestimento deve essere compatibile con le condizioni climatiche. Immediata sospensione lavori in caso di eventi meteorici eccezionali. - Le tavole costituenti il piano di calpestio di ponti, passerelle, andatoie ed impalcato di servizio, balconi di carico e castelli di tiro devono avere le fibre con andamento parallelo all'asse, spessore adeguato al carico da sopportare ed in ogni caso non minore di cm 5, e larghezza non minore di cm 30. Le tavole stesse non devono avere nodi passanti che riducano più del dieci per cento la sezione di resistenza. - Nei lavori in cui non è possibile allestire apprestamenti deve essere realizzata una protezione costituita da tesatura di cavo metallico fra elementi strutturali per l'ancoraggio delle funi di trattenuta delle imbracature di sicurezza. - I sistemi di protezione del bordo sulle coperture devono essere installati con l'ausilio di attrezzature specifiche (piattaforme o cestelli). - Le reti di sicurezza conformi alla norma UNI EN 12631 devono essere montati da personale competente. In cantiere deve essere presente il manuale d'uso nel quale sono contenute tutte le informazioni necessarie a: <ul style="list-style-type: none"> a) montaggio, uso e smontaggio; b) cure e ispezioni; c) avvertenze per l'uso. - Il Ponte a torre su ruote deve essere montato da personale competente secondo il manuale fornito dal fabbricante. Le ruote durante l'uso devono essere bloccate con gli stabilizzatori. La salita e la discesa deve essere interna impiegando le apposite scalette e botole. Durante la fase lavorativa il piano di lavoro deve essere protetto sui 4 lati. Il ponte deve essere utilizzato secondo il manuale d'uso. 	

- Le attrezzature utilizzate per i lavori in quota devono essere utilizzate secondo il manuale d'uso che deve essere sempre a corredo.
- Controllare prima dell'uso che le attrezzature siano state sottoposte ai controlli iniziali, periodici previsti dal costruttore e dalla normativa vigente per il mantenimento dei requisiti minimi di sicurezza.
- Le passerelle o andatoie devono avere larghezza minima di 60 cm, o 1,20 m in caso di passaggio con materiali, impalcato in legno o elementi metallici e parapetto di trattenuta.

[Investimento da veicoli nell'area di cantiere]

- Coordinare la movimentazione dei mezzi qualora gli autisti non godano della completa visuale, evitare di fraporsi fra i mezzi e gli ostacoli ma posizionarsi sempre in posizione visibile e sicura.
- Incaricare un preposto per coordinare l'entrata/uscita dei non addetti ai lavori; provvedere alla sospensione/ripresa di eventuali lavorazioni al fine di garantire l'incolumità di mezzi e persone.

Misure preventive e protettive

[Caduta dall'alto e sfondamento > 2 metri]

Per la protezione dei lavoratori dalle cadute dall'alto predisporre:

- Ponte a torre su ruote (trabattelli) conforme alla norma UNI HD 1004.
- Parapetto normale con tavola fermapiede in legno a solaio o cornicione.
- Parapetto normale con elementi a tubi e giunti e tavola fermapiede a solaio o cornicione.
- Ponteggio di servizio a tubi e giunti con sottoponte di sicurezza a distanza non superiore a 2,50 metri.
- Ponte su cavalletti con impalcato in tavole di legno della sezione minima di 30 x 5 cm, poggiato su tre cavalletti, larghezza 90 cm e lunghezza 4 metri.
- Ponteggio di servizio a telai prefabbricati e piano di calpestio con tavole metalliche, sottoponte di sicurezza, controventatura sia in pianta che sui laterali.
- Copertura di botole, asole e aperture nei solai con tavolato in legno.
- Protezione delle aperture verso il vuoto o vani.
- Reti di sicurezza conformi alla norma UNI EN 1263-2003 sotto la copertura e/o i lucernari.
- Reti di sicurezza conformi alla norma UNI EN 1263-2003 collegate alle armature provvisorie dei solai.
- Sistemi combinati costituiti da parapetti di trattenuta e reti di sicurezza integrati fra loro.
- Sistemi di protezione bordi (parapetti di trattenuta provvisori) di classe A conformi alla norma EN 13374 per superfici con inclinazione non superiore a 10°.
- Sistemi di protezione bordi (parapetti di trattenuta provvisori) di classe B conformi alla norma EN 13374 per superfici con inclinazione non superiore a 30°.
- Balconi di carico per il deposito temporaneo dei materiali in quota costituito da piano di lavoro e deposito, parapetto di protezione su ogni lato libero e struttura portante a castello o a sbalzo con tubolari metallici giuntati.
- Castelli di tiro per posizionare in quota e sostenere i mezzi di sollevamento dei materiali costituiti da piano di lavoro e deposito, parapetto di protezione su ogni lato libero e sottostruttura portante metallica.
- Passerelle metalliche o in legno complete di parapetto e tavole fermapiede, per il collegamento di posti di lavoro a quote diverse allestire passerelle metalliche o in legno.

Nelle lavorazioni in assenza di apprestamenti o non sia possibile l'allestimento, le condizioni di sicurezza devono essere garantiti con l'utilizzo di:

- Piattaforma di lavoro (cestello) su braccio idraulico e mezzo semovente.
- Ponte sviluppabile su carro.
- Scala sviluppabile su carro.

[Investimento da veicoli nell'area di cantiere]

Per la protezione dei lavoratori all'interno dell'area di cantiere:

- Tutti i veicoli siano essi da trasporto o macchine edili devono essere equipaggiati di lampeggiati e segnali acustici per essere chiaramente visibili.
- I passaggi pedonali lungo le piste di circolazione devono essere da questi separati con new jersey o reti di protezione.
- Predisporre idonea segnaletica stradale temporanea di avvertimento/pericolo.

Misure di coordinamento

[Caduta dall'alto e sfondamento > 2 metri]

Le scelte progettuali, le procedure, gli apprestamenti e le attrezzature devono essere messi in atto dalla ditta affidataria, che tramite il responsabile di cantiere dovrà coordinarsi con le ditte subaffidatarie in modo da rispettare quanto indicato nel piano.

[Investimento da veicoli nell'area di cantiere]

Le scelte progettuali, le procedure, gli apprestamenti e le attrezzature devono essere messi in atto dalla ditta affidataria, che tramite il responsabile di cantiere dovrà coordinarsi con le ditte subaffidatarie in modo da rispettare quanto indicato nel piano.

Incaricare un preposto che coordini affinché:

- nessun lavoratore si trovi nel campo d'azione dei mezzi di movimentazione terra o di trasporto
- nessun lavoratori sostì in prossimità dei lavori con mezzi in movimento.
- non ci sia la presenza contemporanea nella stessa area di attività con macchine in movimento ed attività diverse.
- nessun lavoratore transiti o sostì nelle zone di carico o scarico dei materiali.

Formazione blocco di fondazione getto con autobetoniera	
Categoria	Sottoservizi - Illuminazione esterna
Descrizione (Tipo di intervento)	La fase lavorativa prevede le attività necessarie per la formazione in loco del blocco di fondazione per sistemazione del palo in scavo già predisposto e getto di calcestruzzo con autobetoniera, comprese casseforme per la sagomatura del blocco, la formazione del foro centrale.
Fattori di rischio utilizzati nella fase	
Attrezzature	<ul style="list-style-type: none"> ▪ Autobetoniera ▪ Autocarro ▪ Martello ▪ Martello demolitore elettrico ▪ Tenaglie ▪ Utensili elettrici portatili
Opere provvisorie	<ul style="list-style-type: none"> ▪ Scale a mano
Rischi aggiuntivi individuati nella fase lavorativa	
Investimento da veicoli nell'area di cantiere	Lieve
Rischi da uso di sostanze chimiche	Lieve
Rumore	Lieve
Scelte progettuali ed organizzative	
<p>[Rumore] Le lavorazioni rumorose dovranno essere pianificate in modo da evitare lavorazioni contemporanee in zone adiacenti o limitrofe.</p>	
Procedure	
<p>[Investimento da veicoli nell'area di cantiere] - Coordinare la movimentazione dei mezzi qualora gli autisti non godano della completa visuale, evitare di frapporti fra i mezzi e gli ostacoli ma posizionarsi sempre in posizione visibile e sicura. - Incaricare un preposto per coordinare l'entrata/uscita dei non addetti ai lavori; provvedere alla sospensione/ripresa di eventuali lavorazioni al fine di garantire l'incolumità di mezzi e persone.</p> <p>[Rischi da uso di sostanze chimiche] - In cantiere o allegate al Piano Operativo di sicurezza devono essere presenti le schede di sicurezza dei prodotti utilizzati, ove sono riportate tutte le informazioni utili per: a) La corretta manipolazione. b) Lo stoccaggio. c) La gestione delle emergenze di primo soccorso e incendio. d) Le sostanze incompatibili. - Divieto di bere, mangiare e fumare con le mani sporche. - Controllo dell'efficienza degli impianti di ventilazione o aspirazione localizzata. - Divieto di svolgere lavorazioni con più sostanze pericolose contemporaneamente. - Scelta di sostanze chimiche non pericolose. - Sorveglianza sull'uso dei DPI previsti nella scheda di sicurezza da parte del preposto. - Sospensione dei lavori in caso di sversamenti accidentali che possono compromettere la sicurezza e la salute dei lavoratori. - Quando si è tenuti a lavorare con prodotti contenenti solventi in locali non ventilati o ventilati insufficientemente, si deve provvedere a ventilare artificialmente il posto di lavoro. - Sui posti di lavoro deve essere consentito conservare materiali in quantità non superiore a quelle strettamente necessaria.</p>	

- Il posto di lavoro e l'ambiente circostante vanno tenuti ben puliti.
- In caso di perdite o di spargimenti, il materiale va eliminato ricorrendo a mezzi di assorbimento o di pulizia prescritti dal produttore.

[Rumore]

- Non eseguire lavori rumorose contemporaneamente nella stessa area.
- Ubicazione delle attrezzature rumorose lontano da vie di passaggio.
- Vigilare sull'uso degli otoprotettori.

Misure preventive e protettive

[Investimento da veicoli nell'area di cantiere]

Per la protezione dei lavoratori all'interno dell'area di cantiere:

- Tutti i veicoli siano essi da trasporto o macchine edili devono essere equipaggiati di lampeggiati e segnali acustici per essere chiaramente visibili.
- I passaggi pedonali lungo le piste di circolazione devono essere da questi separati con new jersey o reti di protezione.
- Predisporre idonea segnaletica stradale temporanea di avvertimento/pericolo.

[Rischi da uso di sostanze chimiche]

Per la protezione dei lavoratori durante l'uso di sostanze chimiche predisporre:

- Nelle aree di lavoro con ventilazione naturale scarsa o assente deve essere predisposto in relazione alla concentrazione di inquinanti aerodispersi:
 - a) Impianto di ventilazione generale dell'aria in presenza di sostanze scarsamente inquinanti o pericolose.
 - b) Impianto di aspirazione localizzata capace di captare gli inquinanti a livello del punto di emissione limitandone in modo significativo la quantità presente all'interno degli ambienti di lavoro.
- Confinamento con teli delle aree a rischio.
- Per l'igiene dei lavoratori locali igienici con lavabi con acqua calda per lavarsi le mani e il viso.
- Per interventi di emergenza devono essere presenti come presidi mezzi per il lavaggio oculare o della pelle in caso di contatto accidentale.
- Per interventi in caso di malore deve essere previsto un servizio di primo soccorso composto da lavoratori formati ed equipaggiati da presidi sanitari.
- Segnaletica con richiamo dei pericoli deve essere installata all'accesso dell'area a rischio.

[Rumore]

Per la protezione degli addetti dall'esposizione a rumore predisporre:

- Barriere di protezione costituite da materiale fonoassorbente.
- Utilizzato di attrezzature o macchine con basse emissioni di rumore.
- Cabina insonorizzata per i mezzi meccanici.
- Segnaletica con richiamo del pericolo e delle prescrizioni.

Misure di coordinamento

[Investimento da veicoli nell'area di cantiere]

Le scelte progettuali, le procedure, gli apprestamenti e le attrezzature devono essere messi in atto dalla ditta affidataria, che tramite il responsabile di cantiere dovrà coordinarsi con le ditte subaffidatarie in modo da rispettare quanto indicato nel piano.

Incaricare un preposto che coordini affinché:

- nessun lavoratore si trovi nel campo d'azione dei mezzi di movimentazione terra o di trasporto
- nessun lavoratori soste in prossimità dei lavori con mezzi in movimento.
- non ci sia la presenza contemporanea nella stessa area di attività con macchine in movimento ed attività diverse.
- nessun lavoratore transiti o soste nelle zone di carico o scarico dei materiali.

[Rischi da uso di sostanze chimiche]

Le scelte progettuali, le procedure, gli apprestamenti e le attrezzature devono essere messi in atto dalla ditta affidataria, che tramite il responsabile di cantiere dovrà coordinarsi con le ditte subaffidatarie in modo da rispettare quanto indicato nel piano.

[Rumore]

Le scelte progettuali, le procedure, gli apprestamenti e le attrezzature devono essere messi in atto dalla ditta affidataria, che tramite il responsabile di cantiere dovrà coordinarsi con le ditte subaffidatarie in modo da rispettare quanto indicato nel piano.

Incaricare un preposto che coordini affinché:

- nessun lavoratore non addetto ai lavori transiti nelle aree ad elevata rumorosità.
- nessun lavoratore sostino in prossimità di zone con utilizzo di attrezzature rumorose.
- non ci sia la presenza contemporanea di attività rumorose nella stessa area.
- non ci sia la presenza contemporanea di attività ad elevata rumorosità con altre attività differenti nella stessa area.

Scavi di trincee e stesura del letto di posa	
Categoria	Acquedotti rurali
Descrizione (Tipo di intervento)	<p>La fase lavorativa prevede tutte le attività:</p> <p>a) Scavo e preparazione della trincea nel terreno: eseguito con mezzi meccanici, deve essere realizzata con le pareti laterali verticali oppure con l'inclinazione secondo la tipologia del terreno e dimensionata in modo che possa consentire lo svolgimento delle operazioni di lavoro;</p> <p>b) Preparazione della fondazione/piano di posa: la capacità portante della tubazione è correlata dalla corretta preparazione della fondazione/piano di posa; deve essere eseguita in modo da garantire alla tubazione un appoggio continuo, senza irregolarità e costituita utilizzando il materiale di scavo se ritenuto idoneo oppure, in presenza di terreni instabili, con la formazione di una "sella d'appoggio" in calcestruzzo eseguita in modo che avvolga completamente la parte inferiore della tubazione;</p>
Fattori di rischio utilizzati nella fase	
Attrezzature	<ul style="list-style-type: none"> ▪ Autobetoniera ▪ Autocarro ▪ Escavatore ▪ Mini pala (bob cat) ▪ Pala meccanica caricatrice
Rischi aggiuntivi individuati nella fase lavorativa	
Investimento da veicoli nell'area di cantiere	Lieve
Rumore	Lieve
Seppellimento e/o sprofondamento scavi meccanici	Lieve
Scelte progettuali ed organizzative	
<p>[Rumore] Le lavorazioni rumorose dovranno essere pianificate in modo da evitare lavorazioni contemporanee in zone adiacenti o limitrofe.</p>	
Procedure	
<p>[Investimento da veicoli nell'area di cantiere] - Coordinare la movimentazione dei mezzi qualora gli autisti non godano della completa visuale, evitare di frapporti fra i mezzi e gli ostacoli ma posizionarsi sempre in posizione visibile e sicura. - Incaricare un preposto per coordinare l'entrata/uscita dei non addetti ai lavori; provvedere alla sospensione/ripresa di eventuali lavorazioni al fine di garantire l'incolumità di mezzi e persone.</p> <p>[Rumore] - Non eseguire lavori rumorose contemporaneamente nella stessa area. - Ubicazione delle attrezzature rumorose lontano da vie di passaggio. - Vigilare sull'uso degli ottoprotettori.</p> <p>[Seppellimento e/o sprofondamento scavi meccanici] Predisporre progetto dello scavo dal quale emergano i seguenti elementi: - angolo di scarpata e/o eventuali armature previste - distanza da mantenere dal ciglio dello scavo per il posizionamento/sosta di carichi fissi e/o mobili - posizionamento di segnaletica e segregazioni - modalità di esecuzione delle operazioni di scavo in prossimità di reti tecnologiche interrato e/o corsi d'acqua e bacini - modalità di evacuazione acque superficiali</p>	

Monitorare periodicamente tramite un preposto opportunamente incaricato:

- La stabilità delle strutture limitrofe e/o oggetto dei lavori al fine di segnalare eventuali anomalie
- i fronti di scavo/riporto e le relative opere di consolidamento
- la stabilità dei materiali stoccati e del relativo piano di appoggio

Assicurarsi, prima dello stoccaggio di materiali/attrezzature, delle portate massime al fine di:

- non caricare eccessivamente il terreno

Posizionare il mezzo di sollevamento e/o le attrezzature fisse:

- su basamento dimensionato da tecnico abilitato secondo appropriato progetto statico
- in modo che la loro distanza sia almeno pari all'altezza dalle pareti di scavo/riporto rispetto al ciglio dello scavo, in caso contrario prevedere adeguate opere di consolidamento strutturale dimensionate da tecnico abilitato secondo appropriato progetto statico.

- Non consentire il traffico veicolare in adiacenza all'area di scavo tramite modifica della viabilità di cantiere

Procedure per eseguire le armature.

Le strutture di sostegno devono essere installate a diretto contatto con la facciata dello scavo e, ove necessario, deve essere inserito del materiale di ricalzo tra la facciata dello scavo e l'armatura, per garantire la continuità del contrasto.

La messa in opera delle armature deve essere effettuata pari passo con l'effettuazione dello scavo.

Procedura armatura in terreno coesivo

In presenza di un terreno di sufficiente coesione, in cui non è possibile realizzare lo scavo per tutta la profondità richiesta, si può effettuare lo scavo stesso fino a 80-120 cm e dopo aver disposto una prima armatura, si può procedere ad un'altra fase di scavo e così via.

In questo caso basta posizionare i pannelli di legno, di altezza leggermente superiore alla profondità dello scavo, contro le pareti dello scavo e fissarli con puntoni di legno provvisori per consentire agli operai di scendere nella trincea e disporre gli elementi di contrasto definitivi.

Armatura di scavi in terreni granulari

Quando il terreno non rende possibile nemmeno uno scavo di profondità minima, oppure quando si deve operare in siti urbani e occorre evitare qualsiasi depressione del terreno, è necessario rispettare rigorosamente le seguenti modalità: dopo aver scavato per circa 30 centimetri si infiggono nel terreno le due pareti verticali aventi una leggera inclinazione. Quindi si dispongono i puntoni di contrasto e si realizza un successivo scavo installando un secondo blocco di armatura, con pareti aventi la stessa inclinazione di quelle superiori e così via.

Rimozione dell'armatura

Per la rimozione dell'armatura occorre procedere dal basso verso l'alto, avendo particolare cura nel proteggere sempre il lavoratore che si trova dentro lo scavo.

Se al momento del disarmo si avverte che l'armatura (puntoni e montanti) è sottoposta a pressione perché il terreno ha subito dei movimenti, occorre riempire la trincea con il terreno prima di rimuovere puntoni e montanti.

Quando è possibile, l'armatura deve essere rimossa dagli stessi operai che l'hanno installata, in quanto meglio di altri possono verificare la presenza di nuove condizioni di rischio nel terreno, successive alla posa in opera dell'armatura.

Misure preventive e protettive

[Investimento da veicoli nell'area di cantiere]

Per la protezione dei lavoratori all'interno dell'area di cantiere:

- Tutti i veicoli siano essi da trasporto o macchine edili devono essere equipaggiati di lampeggiati e segnali acustici per essere chiaramente visibili.
- I passaggi pedonali lungo le piste di circolazione devono essere da questi separati con new jersey o reti di protezione.
- Predisporre idonea segnaletica stradale temporanea di avvertimento/pericolo.

[Rumore]

Per la protezione degli addetti dall'esposizione a rumore predisporre:

- Barriere di protezione costituite da materiale fonoassorbente.
- Utilizzato di attrezzature o macchine con basse emissioni di rumore.
- Cabina insonorizzata per i mezzi meccanici.
- Segnaletica con richiamo del pericolo e delle prescrizioni.

[Seppellimento e/o sprofondamento scavi meccanici]

Per la protezione dei lavoratori dal rischio di seppellimento predisporre:

- Armatura della parete dello scavo con posa meccanica di paratie di armature prefabbricate.
- Adeguate via di fuga e di emergenza da lasciare costantemente sgombre di materiali e mezzi.
- Teli impermeabili a protezione del fronte di scavo/riporto in caso di piogge.
- Protezioni per la caduta di materiali con reti a maglia esagonale fissata con tasselli a parete.
- Segregazioni delle aree interessate dalle lavorazioni con transenne.
- Protezioni al ciglio al fine di definire idonea fascia di rispetto con parapetto o rete di plastica arretrata rispetto al ciglio di almeno 2 metri.
- Scale e passerelle di accesso a fondo scavo, costituite da piano di calpestio in legno, parapetti di protezione e struttura portante in legno.
- Scale o passerelle di accesso al fondo dello scavo metalliche.
- Rampe di accesso al fondo scavi ricavate su terreno naturale con pendenza e portata adeguata a sostenere il peso dei mezzi meccanici.
- Piazzole di sosta mezzi (pompa, gru per scarico materiali) ricavate su terreno con pendenza e portata adeguata a sostenere il peso dei mezzi meccanici.

Per l'esecuzione delle lavorazioni di scavo devono essere utilizzati solo:

- Mezzi meccanici (escavatori, pale caricatori e autocarri) con caratteristiche adeguate alle pendenze e alla portata del terreno.
- Escavatori dotati di cabina con dispositivi di protezione ROPS e FOPS, sistemi di protezione per il ribaltamento e la caduta di oggetti

Misure di coordinamento**[Investimento da veicoli nell'area di cantiere]**

Le scelte progettuali, le procedure, gli apprestamenti e le attrezzature devono essere messi in atto dalla ditta affidataria, che tramite il responsabile di cantiere dovrà coordinarsi con le ditte subaffidatarie in modo da rispettare quanto indicato nel piano.

Incaricare un preposto che coordini affinché:

- nessun lavoratore si trovi nel campo d'azione dei mezzi di movimentazione terra o di trasporto
- nessun lavoratori sostino in prossimità dei lavori con mezzi in movimento.
- non ci sia la presenza contemporanea nella stessa area di attività con macchine in movimento ed attività diverse.
- nessun lavoratore transiti o sostino nelle zone di carico o scarico dei materiali.

[Rumore]

Le scelte progettuali, le procedure, gli apprestamenti e le attrezzature devono essere messi in atto dalla ditta affidataria, che tramite il responsabile di cantiere dovrà coordinarsi con le ditte subaffidatarie in modo da rispettare quanto indicato nel piano.

Incaricare un preposto che coordini affinché:

- nessun lavoratore non addetto ai lavori transiti nelle aree ad elevata rumorosità.
- nessun lavoratore sostino in prossimità di zone con utilizzo di attrezzature rumorose.
- non ci sia la presenza contemporanea di attività rumorose nella stessa area.
- non ci sia la presenza contemporanea di attività ad elevata rumorosità con altre attività differenti nella stessa area.

[Seppellimento e/o sprofondamento scavi meccanici]

Le scelte progettuali, le procedure, gli apprestamenti e le attrezzature devono essere messi in atto dalla ditta affidataria, che tramite il responsabile di cantiere dovrà coordinarsi con le ditte subaffidatarie in modo da rispettare quanto indicato nel piano.

Incaricare un preposto che coordini affinché:

- nessun lavoratore non addetto ai lavori transiti nelle zone di scavo o movimentazione terra.
- nessun lavoratore soste in prossimità dei lavori di scavo o movimento terra.
- non ci sia la presenza contemporanea nella stessa area di attività scavo e altre attività manuali differenti.
- nessun lavoratore transiti o soste nelle zone di carico o scarico dei materiali.

Posa di tubazioni e opere prefabbricate	
Categoria	Strade
Descrizione (Tipo di intervento)	<p>La fase lavorativa riguarda la movimentazione e la posa in opera di tubazioni e opere prefabbricate (camerette di ispezione e simili) in scavi predisposti.</p> <p>L'attività lavorativa prevede le seguenti modalità operative:</p> <ul style="list-style-type: none"> -Approvvigionamento, stoccaggio e movimentazione delle tubazioni -Posa di pozzetti e camerette di ispezione -Posa condotte sul fondo dello scavo già predisposto, sia con mezzi meccanici che a mano -Collegamento tubazioni -Sigillatura dei giunti di entrata e di uscita della tubazione per garantire la tenuta idraulica -Rinterro e rinfiacco di pozzetti e camerette con il materiale di scavo oppure calcestruzzo -Copertura tubazioni con materiale di risulta degli scavi o con altro materiale
Fattori di rischio utilizzati nella fase	
Attrezzature	<ul style="list-style-type: none"> ▪ Autocarro ▪ Autocarro con gru ▪ Escavatore
Rischi aggiuntivi individuati nella fase lavorativa	
Caduta di materiale dall'alto	Lieve
Investimento da veicoli nell'area di cantiere	Lieve
Lavori in scavi o luoghi ristretti	Medio
Seppellimento e/o sprofondamento scavi meccanici	Lieve
Procedure	
<p>[Caduta di materiale dall'alto]</p> <ul style="list-style-type: none"> - Le forche semplici possono essere utilizzati solo per operazioni di scarico dei materiali. - Sospensione delle operazioni in caso di condizioni meteo che possono pregiudicare la sicurezza (forte vento, pioggia intensa). - Manutenzione dei mezzi di sollevamento secondo le indicazioni del fabbricante e verifica periodica annuale. Gli esiti dei controlli e delle verifiche devono essere disponibili in cantiere. - Controllo dell'integrità delle imbracature, funi e dei ganci di sollevamento. - Controllo dell'integrità degli accessori di sollevamento (gabbie, bilancieri e cassoni). - Le operazioni di movimentazione di materiali con apparecchi di sollevamento fissi e mobili devono essere effettuati da personale abilitato e coadiuvati con l'ausilio di un preposto. - Le attrezzature di movimentazione devono essere sottoposti a controlli iniziali e periodici secondo le indicazioni fornite dal costruttore e dalla normativa vigente. <p>- Per il getto dei materiali i canali devono avere i seguenti requisiti:</p> <ol style="list-style-type: none"> a) imboccatura superiore protetta per evitare cadute accidentali di persone; b) ogni tronco inserito in quello inferiore; c) eventuali raccordi, adeguatamente rinforzati; d) ultimo tratto inclinato, fine di ridurre la velocità di fuoriuscita del materiale; e) estremità inferiore sufficientemente lontana dalla struttura e dai ponti di servizio; deve inoltre essere posta ad altezza tale da evitare la formazione di polvere o di pericolosi rimbalzi di materiale; f) estremità inferiore posta ad altezza non superiore ai due metri dal piano di raccolta, <p>[Investimento da veicoli nell'area di cantiere]</p> <ul style="list-style-type: none"> - Coordinare la movimentazione dei mezzi qualora gli autisti non godano della completa visuale, evitare di fraporsi fra i mezzi e gli ostacoli ma posizionarsi sempre in posizione visibile e sicura. - Incaricare un preposto per coordinare l'entrata/uscita dei non addetti ai lavori; provvedere alla sospensione/ripresa di eventuali lavorazioni al fine di garantire l'incolumità di mezzi e persone. 	

[Lavori in scavi o luoghi ristretti]

- Ispezionare con cura l'ambiente di lavoro e verificare la presenza di fattori ambientali di rischio (carenza di ventilazione, presenza di microrganismi, ecc.).
- Valutare attentamente la necessità di ventilare artificialmente l'ambiente di lavoro e/o di aspirare gli eventuali gas, fumi prodotti dalle lavorazioni.
- Prevedere un servizio di vigilanza costante sulle lavorazioni, svolto dall'esterno e da posizione sicura ed eventuali interventi di emergenza in soccorso dei lavoratori.
- Indagini sugli agenti inquinanti presenti, eventuale bonifica ed adozione di un sistema di monitoraggio e controllo.
- Ove possibile bisogna privilegiare lo scavo dall'esterno con mezzi meccanici e l'infilaggio di sistemi di rivestimento ad anelli prefabbricati.
- Quando è necessario operare all'interno è necessario provvedere all'armatura delle pareti, man mano che si procede nei lavori di scavo.
- Realizzazione del rivestimento man mano che procede lo scavo sostituendo le armature provvisorie.
- Non lasciare spazi vuoti fra gli anelli di armatura ed il terreno, ma riempirli con materiale adatto, ben stipato.
- Il terreno attorno alla bocca del pozzo non va sovraccaricato da deposito di materiali, macchinari, soprattutto se vibranti.
- Il dispositivo di protezione individuale anticaduta (del tipo per sollevamento, con bretelle e cosciali) è obbligatorio per lavori in condizioni di pericolo come, per esempio, in presenza di acque
- Adeguata illuminazione in caso di lavori notturni.
- Tenere a disposizione un mezzo di estinzione di pronto intervento.
- Quando lo scavo supera i 1,50 m, le pareti devono essere armate.
- Per l'accesso al fondo dello scavo utilizzare scale convenientemente disposte.
- Il trasporto di persone deve essere effettuato utilizzando mezzi idonei.
- Predisposizione delle attrezzature necessarie ad attuare le procedure di Emergenza.
- Per luoghi ristretti oltre 30 m (improbabile nei lavori di fognatura) è obbligatorio installare un mezzo di collegamento con l'esterno.
- E' necessario sorvegliare continuamente dall'esterno le persone che si trovano all'interno e mettere a loro disposizione mezzi di allarme e di sollevamento (dispositivi di protezione individuale anticaduta).
- Per gli scavi o cunicoli in cui vi sia continuo afflusso d'acqua occorre predisporre mezzi di uscita rapida delle persone e tenere a disposizione una pompa di riserva.
- Elementi di armatura a disposizione per eventuali interventi di emergenza.
- Un preposto deve sorvegliare costantemente le attività del cantiere e i lavoratori all'interno.
- I lavoratori che accedono in luoghi con presenza di atmosfere esplosive o infiammabili devono portare un dispositivo rivelatore di gas che visualizzi contemporaneamente la presenza di H₂S, CO, O₂ e gas combustibili.

[Seppellimento e/o sprofondamento scavi meccanici]

Predisporre progetto dello scavo dal quale emergano i seguenti elementi:

- angolo di scarpata e/o eventuali armature previste
- distanza da mantenere dal ciglio dello scavo per il posizionamento/sosta di carichi fissi e/o mobili
- posizionamento di segnaletica e segregazioni
- modalità di esecuzione delle operazioni di scavo in prossimità di reti tecnologiche interrato e/o corsi d'acqua e bacini
- modalità di evacuazione acque superficiali

Monitorare periodicamente tramite un preposto opportunamente incaricato:

- La stabilità delle strutture limitrofe e/o oggetto dei lavori al fine di segnalare eventuali anomalie
- i fronti di scavo/riporto e le relative opere di consolidamento
- la stabilità dei materiali stoccati e del relativo piano di appoggio

Assicurarsi, prima dello stoccaggio di materiali/attrezzature, delle portate massime al fine di:

- non caricare eccessivamente il terreno

Posizionare il mezzo di sollevamento e/o le attrezzature fisse:

- su basamento dimensionato da tecnico abilitato secondo appropriato progetto statico
- in modo che la loro distanza sia almeno pari all'altezza dalle pareti di scavo/riporto rispetto al ciglio dello scavo, in caso contrario prevedere adeguate opere di consolidamento strutturale dimensionate da tecnico abilitato secondo appropriato progetto statico.

- Non consentire il traffico veicolare in adiacenza all'area di scavo tramite modifica della viabilità di cantiere

Procedure per eseguire le armature.

Le strutture di sostegno devono essere installate a diretto contatto con la facciata dello scavo e, ove necessario, deve essere inserito del materiale di ricalzo tra la facciata dello scavo e l'armatura, per garantire la continuità del contrasto.

La messa in opera delle armature deve essere effettuata pari passo con l'effettuazione dello scavo.

Procedura armatura in terreno coesivo

In presenza di un terreno di sufficiente coesione, in cui non è possibile realizzare lo scavo per tutta la profondità richiesta, si può effettuare lo scavo stesso fino a 80-120 cm e dopo aver disposto una prima armatura, si può procedere ad un'altra fase di scavo e così via.

In questo caso basta posizionare i pannelli di legno, di altezza leggermente superiore alla profondità dello scavo, contro le pareti dello scavo e fissarli con puntoni di legno provvisori per consentire agli operai di scendere nella trincea e disporre gli elementi di contrasto definitivi.

Armatura di scavi in terreni granulari

Quando il terreno non rende possibile nemmeno uno scavo di profondità minima, oppure quando si deve operare in siti urbani e occorre evitare qualsiasi depressione del terreno, è necessario rispettare rigorosamente le seguenti modalità: dopo aver scavato per circa 30 centimetri si infiggono nel terreno le due pareti verticali aventi una leggera inclinazione. Quindi si dispongono i puntoni di contrasto e si realizza un successivo scavo installando un secondo blocco di armatura, con pareti aventi la stessa inclinazione di quelle superiori e così via.

Rimozione dell'armatura

Per la rimozione dell'armatura occorre procedere dal basso verso l'alto, avendo particolare cura nel proteggere sempre il lavoratore che si trova dentro lo scavo.

Se al momento del disarmo si avverte che l'armatura (puntoni e montanti) è sottoposta a pressione perché il terreno ha subito dei movimenti, occorre riempire la trincea con il terreno prima di rimuovere puntoni e montanti.

Quando è possibile, l'armatura deve essere rimossa dagli stessi operai che l'hanno installata, in quanto meglio di altri possono verificare la presenza di nuove condizioni di rischio nel terreno, successive alla posa in opera dell'armatura.

Misure preventive e protettive

[Caduta di materiale dall'alto]

Per la protezione dei lavoratori dalla caduta di materiali sulle vie di transito o posti di lavoro predisporre:

- Impalcato di protezione dei luoghi di transito costituita da struttura tubolare metallica e copertura con tavoloni.
- Mantovana parasassi aggettante su ponteggio, con struttura di supporto in tubolari metallici giuntati, inclinazione di 30° e sporgenza 1,50 metri rispetto al piano orizzontale.
- Teli o reti traspiranti su ponteggio per contenimento polveri e materiali minuti.
- Delimitazione del perimetro esterno dell'area con rete plastificata o metallica arretrata di almeno 2 metri dal ponteggio o copertura.
- Canali di scarico a tubi telescopici per il getto dei materiali dall'alto.
- Per la movimentazione di tubazioni utilizzare bilanciere a trave predisposto per due punti o quattro di attacco regolabili in linea, funi o catene e ganci di sicurezza.
- Forca con gabbia per sollevamento di carichi unitari su pallettes.
- Cassoni a sponde alte per il sollevamento di materiali minuti.
- Segregazione delle aree a rischio con transenne o reti plastificate.
- Segnaletica di sicurezza specifica del rischio per informare i lavoratori.
- Apparecchi di sollevamento adeguate ai carichi da sollevare : gru a torre, autogrù, gru su autocarro o carrelli semoventi a braccio telescopico.

[Investimento da veicoli nell'area di cantiere]

Per la protezione dei lavoratori all'interno dell'area di cantiere:

- Tutti i veicoli siano essi da trasporto o macchine edili devono essere equipaggiati di lampeggiati e segnali acustici

per essere chiaramente visibili.

- I passaggi pedonali lungo le piste di circolazione devono essere da questi separati con new jersey o reti di protezione.
- Predisporre idonea segnaletica stradale temporanea di avvertimento/pericolo.

[Lavori in scavi o luoghi ristretti]

Per la protezione dei lavoratori che lavorano all'interno di scavi o luoghi ristretti predisporre:

- Segnalazioni e delimitazioni del perimetro dell'area di lavoro con rete plastificata o metallica.
- Parapetti in elementi a tubi e giunti e tavola fermapiede in legno alta 0,20 m.
- Per il sollevamento dei materiali castello di tiro costituito da impalcato per deposito/posto di lavoro con parapetti sui lati liberi verso il vuoto, struttura portante con elementi metallici tubi e giunti.
- Per entrare o uscire prevedere una scala verticale ben appoggiata, ancorata alle estremità superiori.
- Attrezzature elettriche portatili con marcatura IMQ e doppio isolamento e conformi alle norme vigenti in materia di sicurezza elettrica.
- Prolunghe, prese, adattatori e materiale elettrico in possesso dei requisiti minimi di sicurezza previsti dalla norma CEI o norme tecniche pertinenti.
- Attrezzature elettriche a basso voltaggio.
- In caso di allagamento o presenza di acqua affiorante dalla falda predisporre pompe idrovore tubazioni per l'eliminazione delle acque all'interno del pozzo.
- Illuminazione artificiale in caso di lavori notturno.

In presenza di agenti inquinanti e polveri pericolose:

- In caso di emissioni non diffuse impianto di aspirazione localizzato per la captazione degli inquinanti alla fonte ed evitare la loro diffusione all'interno.
- Utilizzo di autorespiratore per la protezione delle vie respiratorie.

Per gli interventi di emergenza è necessario predisporre:

- Servizi di intervento in soccorso dei lavoratori con equipaggio formato ed attrezzato per il recupero delle persone e per apprestare immediatamente i primi soccorsi essenziali.
- Servizi di intervento con squadra antincendio formata ed attrezzata per il recupero delle persone e lo spegnimento dell'incendio.
- Autorespiratori per la squadra di emergenza.
- Imbragatura di salvataggio collegata ad sistema di salvataggio (discensore di emergenza)

[Seppellimento e/o sprofondamento scavi meccanici]

Per la protezione dei lavoratori dal rischio di seppellimento predisporre:

- Armatura della parete dello scavo con posa meccanica di paratie di armature prefabbricate.
- Adeguate via di fuga e di emergenza da lasciare costantemente sgombre di materiali e mezzi.
- Teli impermeabili a protezione del fronte di scavo/riporto in caso di piogge.
- Protezioni per la caduta di materiali con reti a maglia esagonale fissata con tasselli a parete.
- Segregazioni delle aree interessate dalle lavorazioni con transenne.
- Protezioni al ciglio al fine di definire idonea fascia di rispetto con parapetto o rete di plastica arretrata rispetto al ciglio di almeno 2 metri.
- Scale e passerelle di accesso a fondo scavo, costituite da piano di calpestio in legno, parapetti di protezione e struttura portante in legno.
- Scale o passerelle di accesso al fondo dello scavo metalliche.
- Rampe di accesso al fondo scavi ricavate su terreno naturale con pendenza e portata adeguata a sostenere il peso dei mezzi meccanici.
- Piazzole di sosta mezzi (pompa, gru per scarico materiali) ricavate su terreno con pendenza e portata adeguata a sostenere il peso dei mezzi meccanici.

Per l'esecuzione delle lavorazioni di scavo devono essere utilizzati solo:

- Mezzi meccanici (escavatori, pale cariatrici e autocarri) con caratteristiche adeguate alle pendenze e alla portata del terreno.
- Escavatori dotati di cabina con dispositivi di protezione ROPS e FOPS, sistemi di protezione per il ribaltamento e la caduta di oggetti

Misure di coordinamento**[Caduta di materiale dall'alto]**

Le scelte progettuali, le procedure, gli apprestamenti e le attrezzature devono essere messi in atto dalla ditta affidataria, che tramite il responsabile di cantiere dovrà coordinarsi con le ditte subaffidatarie in modo da rispettare quanto indicato nel piano.

Incaricare un preposto che coordini affinché:

- nessun lavoratore non addetto ai lavori transiti nelle zone a rischio.
- nessun lavoratore soste in prossimità dei lavori a rischio.
- non ci sia la presenza contemporanea nella stessa area di attività di sollevamento materiali con altre attività di cantiere differenti.
- non ci sia la presenza contemporanea di più attività di sollevamento con mezzi diversi nella stessa area.

[Investimento da veicoli nell'area di cantiere]

Le scelte progettuali, le procedure, gli apprestamenti e le attrezzature devono essere messi in atto dalla ditta affidataria, che tramite il responsabile di cantiere dovrà coordinarsi con le ditte subaffidatarie in modo da rispettare quanto indicato nel piano.

Incaricare un preposto che coordini affinché:

- nessun lavoratore si trovi nel campo d'azione dei mezzi di movimentazione terra o di trasporto
- nessun lavoratori soste in prossimità dei lavori con mezzi in movimento.
- non ci sia la presenza contemporanea nella stessa area di attività con macchine in movimento ed attività diverse.
- nessun lavoratore transiti o soste nelle zone di carico o scarico dei materiali.

[Lavori in scavi o luoghi ristretti]

Le scelte progettuali, le procedure, gli apprestamenti e le attrezzature devono essere messi in atto dalla ditta affidataria, che tramite il responsabile di cantiere dovrà coordinarsi con le ditte subaffidatarie in modo da rispettare quanto indicato nel piano.

[Seppellimento e/o sprofondamento scavi meccanici]

Le scelte progettuali, le procedure, gli apprestamenti e le attrezzature devono essere messi in atto dalla ditta affidataria, che tramite il responsabile di cantiere dovrà coordinarsi con le ditte subaffidatarie in modo da rispettare quanto indicato nel piano.

Incaricare un preposto che coordini affinché:

- nessun lavoratore non addetto ai lavori transiti nelle zone di scavo o movimentazione terra.
- nessun lavoratore soste in prossimità dei lavori di scavo o movimento terra.
- non ci sia la presenza contemporanea nella stessa area di attività scavo e altre attività manuali differenti.
- nessun lavoratore transiti o soste nelle zone di carico o scarico dei materiali.

Cordonata in conglomerato cementizio	
Categoria	Strade
Descrizione (Tipo di intervento)	La fase lavorativa analizza l'approvvigionamento di cordonata in conglomerato cementizio di lunghezza cm 100 cadauno e posa in opera su letto di calcestruzzo del tipo per fondazioni.
Fattori di rischio utilizzati nella fase	
Attrezzature	<ul style="list-style-type: none"> ▪ Autobetoniera ▪ Autocarro ▪ Autocarro con gru
Rischi aggiuntivi individuati nella fase lavorativa	
Investimento da veicoli nell'area di cantiere	Lieve
Rischi da uso di sostanze chimiche	Lieve
Rumore	Lieve
Scelte progettuali ed organizzative	
<p>[Rumore] Le lavorazioni rumorose dovranno essere pianificate in modo da evitare lavorazioni contemporanee in zone adiacenti o limitrofe.</p>	
Procedure	
<p>[Investimento da veicoli nell'area di cantiere] - Coordinare la movimentazione dei mezzi qualora gli autisti non godano della completa visuale, evitare di fraporsi fra i mezzi e gli ostacoli ma posizionarsi sempre in posizione visibile e sicura. - Incaricare un preposto per coordinare l'entrata/uscita dei non addetti ai lavori; provvedere alla sospensione/ripresa di eventuali lavorazioni al fine di garantire l'incolumità di mezzi e persone.</p> <p>[Rischi da uso di sostanze chimiche] - In cantiere o allegate al Piano Operativo di sicurezza devono essere presenti le schede di sicurezza dei prodotti utilizzati, ove sono riportate tutte le informazioni utili per: a) La corretta manipolazione. b) Lo stoccaggio. c) La gestione delle emergenze di primo soccorso e incendio. d) Le sostanze incompatibili. - Divieto di bere, mangiare e fumare con le mani sporche. - Controllo dell'efficienza degli impianti di ventilazione o aspirazione localizzata. - Divieto di svolgere lavorazioni con più sostanze pericolose contemporaneamente. - Scelta di sostanze chimiche non pericolose. - Sorveglianza sull'uso dei DPI previsti nella scheda di sicurezza da parte del preposto. - Sospensione dei lavori in caso di sversamenti accidentali che possono compromettere la sicurezza e la salute dei lavoratori. - Quando si è tenuti a lavorare con prodotti contenenti solventi in locali non ventilati o ventilati insufficientemente, si deve provvedere a ventilare artificialmente il posto di lavoro. - Sui posti di lavoro deve essere consentito conservare materiali in quantità non superiore a quelle strettamente necessaria. - Il posto di lavoro e l'ambiente circostante vanno tenuti ben puliti. - In caso di perdite o di spargimenti, il materiale va eliminato ricorrendo a mezzi di assorbimento o di pulizia prescritti dal produttore.</p> <p>[Rumore] - Non eseguire lavori rumorose contemporaneamente nella stessa area. - Ubicazione delle attrezzature rumorose lontano da vie di passaggio. - Vigilare sull'uso degli otoprotettori.</p>	

Misure preventive e protettive

[Investimento da veicoli nell'area di cantiere]

Per la protezione dei lavoratori all'interno dell'area di cantiere:

- Tutti i veicoli siano essi da trasporto o macchine edili devono essere equipaggiati di lampeggiati e segnali acustici per essere chiaramente visibili.
- I passaggi pedonali lungo le piste di circolazione devono essere da questi separati con new jersey o reti di protezione.
- Predisporre idonea segnaletica stradale temporanea di avvertimento/pericolo.

[Rischi da uso di sostanze chimiche]

Per la protezione dei lavoratori durante l'uso di sostanze chimiche predisporre:

- Nelle aree di lavoro con ventilazione naturale scarsa o assente deve essere predisposto in relazione alla concentrazione di inquinanti aerodispersi:
 - a) Impianto di ventilazione generale dell'aria in presenza di sostanze scarsamente inquinanti o pericolose.
 - b) Impianto di aspirazione localizzata capace di captare gli inquinanti a livello del punto di emissione limitandone in modo significativo la quantità presente all'interno degli ambienti di lavoro.
- Confinamento con teli delle aree a rischio.
- Per l'igiene dei lavoratori locali igienici con lavabi con acqua calda per lavarsi le mani e il viso.
- Per interventi di emergenza devono essere presenti come presidi mezzi per il lavaggio oculare o della pelle in caso di contatto accidentale.
- Per interventi in caso di malore deve essere previsto un servizio di primo soccorso composto da lavoratori formati ed equipaggiati da presidi sanitari.
- Segnaletica con richiamo dei pericoli deve essere installata all'accesso dell'area a rischio.

[Rumore]

Per la protezione degli addetti dall'esposizione a rumore predisporre:

- Barriere di protezione costituite da materiale fonoassorbente.
- Utilizzato di attrezzature o macchine con basse emissioni di rumore.
- Cabina insonorizzata per i mezzi meccanici.
- Segnaletica con richiamo del pericolo e delle prescrizioni.

Misure di coordinamento

[Investimento da veicoli nell'area di cantiere]

Le scelte progettuali, le procedure, gli apprestamenti e le attrezzature devono essere messi in atto dalla ditta affidataria, che tramite il responsabile di cantiere dovrà coordinarsi con le ditte subaffidatarie in modo da rispettare quanto indicato nel piano.

Incaricare un preposto che coordini affinché:

- nessun lavoratore si trovi nel campo d'azione dei mezzi di movimentazione terra o di trasporto
- nessun lavoratori sostino in prossimità dei lavori con mezzi in movimento.
- non ci sia la presenza contemporanea nella stessa area di attività con macchine in movimento ed attività diverse.
- nessun lavoratore transiti o sostino nelle zone di carico o scarico dei materiali.

[Rischi da uso di sostanze chimiche]

Le scelte progettuali, le procedure, gli apprestamenti e le attrezzature devono essere messi in atto dalla ditta affidataria, che tramite il responsabile di cantiere dovrà coordinarsi con le ditte subaffidatarie in modo da rispettare quanto indicato nel piano.

[Rumore]

Le scelte progettuali, le procedure, gli apprestamenti e le attrezzature devono essere messi in atto dalla ditta affidataria, che tramite il responsabile di cantiere dovrà coordinarsi con le ditte subaffidatarie in modo da rispettare quanto indicato nel piano.

Incaricare un preposto che coordini affinché:

- nessun lavoratore non addetto ai lavori transiti nelle aree ad elevata rumorosità.
- nessun lavoratore sostino in prossimità di zone con utilizzo di attrezzature rumorose.
- non ci sia la presenza contemporanea di attività rumorose nella stessa area.
- non ci sia la presenza contemporanea di attività ad elevata rumorosità con altre attività differenti nella stessa area.

Formazione scavo e posa pozzetti di ispezione	
Categoria	Sottoservizi - fognature
Descrizione (Tipo di intervento)	<p>La fase lavorativa prevede le attività necessarie per la posa di pozzetti di ispezione:</p> <ul style="list-style-type: none"> -Esecuzione dello scavo di trincea: eseguito con mezzo meccanico, deve essere realizzata con le pareti laterali verticali oppure con l'inclinazione secondo la tipologia del terreno e dimensionata in modo che possa consentire lo svolgimento delle operazioni di lavoro; -Formazione della fondazione/piano di posa: la capacità portante dei "pozzetti/camerette" dipende dalla corretta preparazione della fondazione/piano di posa; deve essere eseguita in modo da garantire un appoggio uniforme al "pozzetto/cameretta" e costituita dal terreno stesso, se ritenuto idoneo oppure in presenza di terreni instabili, da uno strato di calcestruzzo "magrone"; -Posizionamento dei "pozzetti/camerette": possono essere posizionati in "asse" oppure in modo "disassato/in parallelo" rispetto alla tubazione; per garantire la "tenuta idraulica" si raccomanda l'accurata sigillatura dei giunti degli "elementi" che costituiscono il pozzetto/cameretta e la sigillatura del giunto di entrata/uscita della "tubazione"; -rinterro e rinfiacco dei "pozzetti/camerette": operazione che può essere effettuata utilizzando il materiale di scavo se ritenuto idoneo oppure, in presenza di terreni instabili, il rinfiacco deve essere costituito di calcestruzzo; - copertura dei "pozzetti/camerette": la tipologia della copertura (soletta/chiusino/forata) da utilizzare è strettamente correlata alla destinazione di utilizzo e ai carichi di esercizio d'uso;
Fattori di rischio utilizzati nella fase	
Attrezzature	<ul style="list-style-type: none"> ▪ Autobetoniera ▪ Autocarro con gru ▪ Escavatore ▪ Pala meccanica caricatrice ▪ Trapano elettrico ▪ Utensili elettrici portatili
Rischi aggiuntivi individuati nella fase lavorativa	
Investimento da veicoli nell'area di cantiere	Lieve
Rischi da uso di sostanze chimiche	Lieve
Seppellimento e/o sprofondamento scavi meccanici	Lieve
Procedure	
<p>[Investimento da veicoli nell'area di cantiere]</p> <ul style="list-style-type: none"> - Coordinare la movimentazione dei mezzi qualora gli autisti non godano della completa visuale, evitare di fraporsi fra i mezzi e gli ostacoli ma posizionarsi sempre in posizione visibile e sicura. - Incaricare un preposto per coordinare l'entrata/uscita dei non addetti ai lavori; provvedere alla sospensione/ripresa di eventuali lavorazioni al fine di garantire l'incolumità di mezzi e persone. <p>[Rischi da uso di sostanze chimiche]</p> <ul style="list-style-type: none"> - In cantiere o allegate al Piano Operativo di sicurezza devono essere presenti le schede di sicurezza dei prodotti utilizzati, ove sono riportate tutte le informazioni utili per: <ul style="list-style-type: none"> a) La corretta manipolazione. b) Lo stoccaggio. c) La gestione delle emergenze di primo soccorso e incendio. d) Le sostanze incompatibili. - Divieto di bere, mangiare e fumare con le mani sporche. -Controllo dell'efficienza degli impianti di ventilazione o aspirazione localizzata. - Divieto di svolgere lavorazioni con più sostanze pericolose contemporaneamente. - Scelta di sostanze chimiche non pericolose. - Sorveglianza sull'uso dei DPI previsti nella scheda di sicurezza da parte del preposto. 	

- Sospensione dei lavori in caso di sversamenti accidentali che possono compromettere la sicurezza e la salute dei lavoratori.
- Quando si è tenuti a lavorare con prodotti contenenti solventi in locali non ventilati o ventilati insufficientemente, si deve provvedere a ventilare artificialmente il posto di lavoro.
- Sui posti di lavoro deve essere consentito conservare materiali in quantità non superiore a quelle strettamente necessaria.
- Il posto di lavoro e l'ambiente circostante vanno tenuti ben puliti.
- In caso di perdite o di spargimenti, il materiale va eliminato ricorrendo a mezzi di assorbimento o di pulizia prescritti dal produttore.

[Seppellimento e/o sprofondamento scavi meccanici]

Predisporre progetto dello scavo dal quale emergano i seguenti elementi:

- angolo di scarpata e/o eventuali armature previste
- distanza da mantenere dal ciglio dello scavo per il posizionamento/sosta di carichi fissi e/o mobili
- posizionamento di segnaletica e segregazioni
- modalità di esecuzione delle operazioni di scavo in prossimità di reti tecnologiche interraste e/o corsi d'acqua e bacini
- modalità di evacuazione acque superficiali

Monitorare periodicamente tramite un preposto opportunamente incaricato:

- La stabilità delle strutture limitrofe e/o oggetto dei lavori al fine di segnalare eventuali anomalie
- i fronti di scavo/riporto e le relative opere di consolidamento
- la stabilità dei materiali stoccati e del relativo piano di appoggio

Assicurarsi, prima dello stoccaggio di materiali/attrezzature, delle portate massime al fine di:

- non caricare eccessivamente il terreno

Posizionare il mezzo di sollevamento e/o le attrezzature fisse:

- su basamento dimensionato da tecnico abilitato secondo appropriato progetto statico
- in modo che la loro distanza sia almeno pari all'altezza dalle pareti di scavo/riporto rispetto al ciglio dello scavo, in caso contrario prevedere adeguate opere di consolidamento strutturale dimensionate da tecnico abilitato secondo appropriato progetto statico.

- Non consentire il traffico veicolare in adiacenza all'area di scavo tramite modifica della viabilità di cantiere

Procedure per eseguire le armature.

Le strutture di sostegno devono essere installate a diretto contatto con la facciata dello scavo e, ove necessario, deve essere inserito del materiale di rinalzo tra la facciata dello scavo e l'armatura, per garantire la continuità del contrasto.

La messa in opera delle armature deve essere effettuata pari passo con l'effettuazione dello scavo.

Procedura armatura in terreno coesivo

In presenza di un terreno di sufficiente coesione, in cui non è possibile realizzare lo scavo per tutta la profondità richiesta, si può effettuare lo scavo stesso fino a 80-120 cm e dopo aver disposto una prima armatura, si può procedere ad un'altra fase di scavo e così via.

In questo caso basta posizionare i pannelli di legno, di altezza leggermente superiore alla profondità dello scavo, contro le pareti dello scavo e fissarli con puntoni di legno provvisori per consentire agli operai di scendere nella trincea e disporre gli elementi di contrasto definitivi.

Armatura di scavi in terreni granulari

Quando il terreno non rende possibile nemmeno uno scavo di profondità minima, oppure quando si deve operare in siti urbani e occorre evitare qualsiasi depressione del terreno, è necessario rispettare rigorosamente le seguenti modalità: dopo aver scavato per circa 30 centimetri si infiggono nel terreno le due pareti verticali aventi una leggera inclinazione. Quindi si dispongono i puntoni di contrasto e si realizza un successivo scavo installando un secondo blocco di armatura, con pareti aventi la stessa inclinazione di quelle superiori e così via.

Rimozione dell'armatura

Per la rimozione dell'armatura occorre procedere dal basso verso l'alto, avendo particolare cura nel proteggere sempre il lavoratore che si trova dentro lo scavo.

Se al momento del disarmo si avverte che l'armatura (puntoni e montanti) è sottoposta a pressione perché il terreno ha subito dei movimenti, occorre riempire la trincea con il terreno prima di rimuovere puntoni e montanti.

Quando è possibile, l'armatura deve essere rimossa dagli stessi operai che l'hanno installata, in quanto meglio di altri possono verificare la presenza di nuove condizioni di rischio nel terreno, successive alla posa in opera dell'armatura.

Misure preventive e protettive

[Investimento da veicoli nell'area di cantiere]

Per la protezione dei lavoratori all'interno dell'area di cantiere:

- Tutti i veicoli siano essi da trasporto o macchine edili devono essere equipaggiati di lampeggiati e segnali acustici per essere chiaramente visibili.
- I passaggi pedonali lungo le piste di circolazione devono essere da questi separati con new jersey o reti di protezione.
- Predisporre idonea segnaletica stradale temporanea di avvertimento/pericolo.

[Rischi da uso di sostanze chimiche]

Per la protezione dei lavoratori durante l'uso di sostanze chimiche predisporre:

- Nelle aree di lavoro con ventilazione naturale scarsa o assente deve essere predisposto in relazione alla concentrazione di inquinanti aerodispersi:
 - a) Impianto di ventilazione generale dell'aria in presenza di sostanze scarsamente inquinanti o pericolose.
 - b) Impianto di aspirazione localizzata capace di captare gli inquinanti a livello del punto di emissione limitandone in modo significativo la quantità presente all'interno degli ambienti di lavoro.
- Confinamento con teli delle aree a rischio.
- Per l'igiene dei lavoratori locali igienici con lavabi con acqua calda per lavarsi le mani e il viso.
- Per interventi di emergenza devono essere presenti come presidi mezzi per il lavaggio oculare o della pelle in caso di contatto accidentale.
- Per interventi in caso di malore deve essere previsto un servizio di primo soccorso composto da lavoratori formati ed equipaggiati da presidi sanitari.
- Segnaletica con richiamo dei pericoli deve essere installata all'accesso dell'area a rischio.

[Seppellimento e/o sprofondamento scavi meccanici]

Per la protezione dei lavoratori dal rischio di seppellimento predisporre:

- Armatura della parete dello scavo con posa meccanica di paratie di armature prefabbricate.
- Adeguate vie di fuga e di emergenza da lasciare costantemente sgombre di materiali e mezzi.
- Teli impermeabili a protezione del fronte di scavo/riporto in caso di piogge.
- Protezioni per la caduta di materiali con reti a maglia esagonale fissata con tasselli a parete.
- Segregazioni delle aree interessate dalle lavorazioni con transenne.
- Protezioni al ciglio al fine di definire idonea fascia di rispetto con parapetto o rete di plastica arretrata rispetto al ciglio di almeno 2 metri.
- Scale e passerelle di accesso a fondo scavo, costituite da piano di calpestio in legno, parapetti di protezione e struttura portante in legno.
- Scale o passerelle di accesso al fondo dello scavo metalliche.
- Rampe di accesso al fondo scavi ricavate su terreno naturale con pendenza e portata adeguata a sostenere il peso dei mezzi meccanici.
- Piazzole di sosta mezzi (pompa, gru per scarico materiali) ricavate su terreno con pendenza e portata adeguata a sostenere il peso dei mezzi meccanici.

Per l'esecuzione delle lavorazioni di scavo devono essere utilizzati solo:

- Mezzi meccanici (escavatori, pale cariatrici e autocarri) con caratteristiche adeguate alle pendenze e alla portata del terreno.
- Escavatori dotati di cabina con dispositivi di protezione ROPS e FOPS, sistemi di protezione per il ribaltamento e la caduta di oggetti

Misure di coordinamento

[Investimento da veicoli nell'area di cantiere]

Le scelte progettuali, le procedure, gli apprestamenti e le attrezzature devono essere messi in atto dalla ditta affidataria, che tramite il responsabile di cantiere dovrà coordinarsi con le ditte subaffidatarie in modo da rispettare quanto indicato nel piano.

Incaricare un preposto che coordini affinché:

- nessun lavoratore si trovi nel campo d'azione dei mezzi di movimentazione terra o di trasporto
- nessun lavoratori sostì in prossimità dei lavori con mezzi in movimento.
- non ci sia la presenza contemporanea nella stessa area di attività con macchine in movimento ed attività diverse.
- nessun lavoratore transiti o sostì nelle zone di carico o scarico dei materiali.

[Rischi da uso di sostanze chimiche]

Le scelte progettuali, le procedure, gli apprestamenti e le attrezzature devono essere messi in atto dalla ditta affidataria, che tramite il responsabile di cantiere dovrà coordinarsi con le ditte subaffidatarie in modo da rispettare quanto indicato nel piano.

[Seppellimento e/o sprofondamento scavi meccanici]

Le scelte progettuali, le procedure, gli apprestamenti e le attrezzature devono essere messi in atto dalla ditta affidataria, che tramite il responsabile di cantiere dovrà coordinarsi con le ditte subaffidatarie in modo da rispettare quanto indicato nel piano.

Incaricare un preposto che coordini affinché:

- nessun lavoratore non addetto ai lavori transiti nelle zone di scavo o movimentazione terra.
- nessun lavoratore sostì in prossimità dei lavori di scavo o movimento terra.
- non ci sia la presenza contemporanea nella stessa area di attività scavo e altre attività manuali differenti.
- nessun lavoratore transiti o sostì nelle zone di carico o scarico dei materiali.

Installazione apparecchiature elettriche	
Categoria	Impianto elettrico
Descrizione (Tipo di intervento)	La fase prevede l'installazione di apparecchiature elettriche
Fattori di rischio utilizzati nella fase	
Attrezzature	<ul style="list-style-type: none"> ▪ Avvitatore a batteria ▪ Trapano elettrico ▪ Utensili elettrici portatili
Opere provvisoriale	<ul style="list-style-type: none"> ▪ Ponte su ruote ▪ Scale ad innesti ▪ Scale doppie
Rischi aggiuntivi individuati nella fase lavorativa	
Caduta dall'alto e sfondamento > 2 metri	Lieve
Elettrocuzione	Lieve
Procedure	
<p>[Caduta dall'alto e sfondamento > 2 metri]</p> <ul style="list-style-type: none"> - Il ponteggio con relativa omologa ministeriale deve essere montato seguendo il libretto di montaggio e gli schemi contenuti nel Piano di montaggio, uso e smontaggio (PIMUS) redatto per quel specifico cantiere, con elementi che devono portare impressi il nome e il marchio del fabbricante. - Il montaggio deve essere effettuato da una squadra composta da 2 montatori abilitati sotto la diretta sorveglianza di preposto formato. - Le condizioni degli elementi devono essere verificati prima del montaggio e gli esiti dei controlli devono essere registrati. - Il ponteggio deve essere ancorato all'opera servita, secondo la tipologia e il numero degli ancoraggi previsti dal libretto e/o dalla relazione di calcolo elaborata da un tecnico abilitato. - Il ponteggio deve distare dall'opera servita massimo 20 cm, in caso contrario allestire il parapetto anche sul lato interno o aggiungere una mensola a sbalzo per ridurre la distanza a meno di 20 cm. - Per salire e scendere dal ponteggio utilizzare le scalette interne e le botole. - Verificare prima dell'uso che ogni piano di lavoro sia completo di impalcato, parapetto, tavola fermapiEDE e cancelletto laterale. La parti non accessibili devono essere chiuse. - Gli elementi del ponteggio non devono essere rimossi durante la fase di lavoro per facilitare le lavorazioni. - Il programma lavori di allestimento deve essere compatibile con le condizioni climatiche. Immediata sospensione lavori in caso di eventi meteorici eccezionali. - Le tavole costituenti il piano di calpestio di ponti, passerelle, andatoie ed impalcati di servizio, balconi di carico e castelli di tiro devono avere le fibre con andamento parallelo all'asse, spessore adeguato al carico da sopportare ed in ogni caso non minore di cm 5, e larghezza non minore di cm 30. Le tavole stesse non devono avere nodi passanti che riducano più del dieci per cento la sezione di resistenza. - Nei lavori in cui non è possibile allestire apprestamenti deve essere realizzata una protezione costituita da tesatura di cavo metallico fra elementi strutturali per l'ancoraggio delle funi di trattenuta delle imbracature di sicurezza. - I sistemi di protezione del bordo sulle coperture devono essere installati con l'ausilio di attrezzature specifiche (piattaforme o cestelli). - Le reti di sicurezza conformi alla norma UNI EN 12631 devono essere montati da personale competente. In cantiere deve essere presente il manuale d'uso nel quale sono contenute tutte le informazioni necessarie a: <ul style="list-style-type: none"> a) montaggio, uso e smontaggio; b) cure e ispezioni; c) avvertenze per l'uso. - Il Ponte a torre su ruote deve essere montato da personale competente secondo il manuale fornito dal fabbricante. Le ruote durante l'uso devono essere bloccate con gli stabilizzatori. La salita e la discesa deve essere interna impiegando le apposite scalette e botole. Durante la fase lavorativa il piano di lavoro deve essere protetto sui i 4 lati. 	

Il ponte deve essere utilizzato secondo il manuale d'uso.

- Le attrezzature utilizzate per i lavori in quota devono essere utilizzate secondo il manuale d'uso che deve essere sempre a corredo.
- Controllare prima dell'uso che le attrezzature siano state sottoposte ai controlli iniziali, periodici previsti dal costruttore e dalla normativa vigente per il mantenimento dei requisiti minimi di sicurezza.
- Le passerelle o andatoie devono avere larghezza minima di 60 cm, o 1,20 m in caso di passaggio con materiali, impalcato in legno o elementi metallici e parapetto di trattenuta.

[Elettrocuzione]

- I lavori su parti in tensione o in prossimità di parti in tensione devono essere effettuati solo da personale competente sotto la diretta sorveglianza di un preposto.
- Disattivare le parti in tensione e bloccare l'apertura del quadro per evitare attivazioni non autorizzate.
- Verificare l'integrità delle prese, prolunghe e spine.

Misure preventive e protettive

[Caduta dall'alto e sfondamento > 2 metri]

Per la protezione dei lavoratori dalle cadute dall'alto predisporre:

- Ponte a torre su ruote (trabattelli) conforme alla norma UNI HD 1004.
- Parapetto normale con tavola fermapiede in legno a solaio o cornicione.
- Parapetto normale con elementi a tubi e giunti e tavola fermapiede a solaio o cornicione.
- Ponteggio di servizio a tubi e giunti con sottoponte di sicurezza a distanza non superiore a 2,50 metri.
- Ponte su cavalletti con impalcato in tavole di legno della sezione minima di 30 x 5 cm, poggiato su tre cavalletti, larghezza 90 cm e lunghezza 4 metri.
- Ponteggio di servizio a telai prefabbricati e piano di calpestio con tavole metalliche, sottoponte di sicurezza, controventatura sia in pianta che sui laterali.
- Copertura di botole, asole e aperture nei solai con tavolato in legno.
- Protezione delle aperture verso il vuoto o vani.
- Reti di sicurezza conformi alla norma UNI EN 1263-2003 sotto la copertura e/o i lucernari.
- Reti di sicurezza conformi alla norma UNI EN 1263-2003 collegate alle armature provvisorie dei solai.
- Sistemi combinati costituiti da parapetti di trattenuta e reti di sicurezza integrati fra loro.
- Sistemi di protezione bordi (parapetti di trattenuta provvisori) di classe A conformi alla norma EN 13374 per superfici con inclinazione non superiore a 10°.
- Sistemi di protezione bordi (parapetti di trattenuta provvisori) di classe B conformi alla norma EN 13374 per superfici con inclinazione non superiore a 30°.
- Balconi di carico per il deposito temporaneo dei materiali in quota costituito da piano di lavoro e deposito, parapetto di protezione su ogni lato libero e struttura portante a castello o a sbalzo con tubolari metallici giuntati.
- Castelli di tiro per posizionare in quota e sostenere i mezzi di sollevamento dei materiali costituiti da piano di lavoro e deposito, parapetto di protezione su ogni lato libero e sottostruttura portante metallica.
- Passerelle metalliche o in legno complete di parapetto e tavole fermapiede, per il collegamento di posti di lavoro a quote diverse allestire passerelle metalliche o in legno.

Nelle lavorazioni in assenza di apprestamenti o non sia possibile l'allestimento, le condizioni di sicurezza devono essere garantite con l'utilizzo di:

- Piattaforma di lavoro (cestello) su braccio idraulico e mezzo semovente.
- Ponte sviluppabile su carro.
- Scala sviluppabile su carro.

[Elettrocuzione]

Per la protezione dei lavoratori dal rischio di elettrocuzione predisporre:

- Segregazioni delle aree di lavoro in cui sono presenti parti attive non protette con recinzione per impedire l'accesso ai non addetti ai lavori.
- Quadro elettrico generale e sottoquadri con prese interbloccate IP65 protette da magnete-termico in possesso dei requisiti minimi di sicurezza previsti dalla norma CEI 17-13/4 e norme tecniche pertinenti.
- Collegamento all'impianto di terra di cantiere delle attrezzature elettriche fisse, del quadro generale e dei sottoquadri.
- Schermatura delle parti attive con involucri o barriere, qualora non sia possibile la messa fuori tensione dell'impianto.

- Attrezzature isolanti per lavori su parti in tensione.
- Attrezzature elettriche portatili con marcatura IMQ e doppio isolamento e conformi alle norme vigenti in materia di sicurezza elettrica.
- Prolunghe, prese, spine, cavi, adattatori e materiale elettrico in possesso dei requisiti minimi di sicurezza previsti dalla norma CEI o norme tecniche pertinenti.
- Attrezzature elettriche portatili con tensione non superiore a 50 Volt verso terra per lavori in luoghi bagnati.

Misure di coordinamento

[Caduta dall'alto e sfondamento > 2 metri]

Le scelte progettuali, le procedure, gli apprestamenti e le attrezzature devono essere messi in atto dalla ditta affidataria, che tramite il responsabile di cantiere dovrà coordinarsi con le ditte subaffidatarie in modo da rispettare quanto indicato nel piano.

[Elettrocuzione]

Le scelte progettuali, le procedure, gli apprestamenti e le attrezzature devono essere messi in atto dalla ditta affidataria, che tramite il responsabile di cantiere dovrà coordinarsi con le ditte subaffidatarie in modo da rispettare quanto indicato nel piano.

Formazione di strati di fondazione in misto granulare	
Categoria	Strade
Descrizione (Tipo di intervento)	La fase prevede la realizzazione dello strato di fondazione per ridurre le sollecitazioni del traffico sul sottofondo e di migliorare il drenaggio. Può essere realizzato in misti granulari stabilizzati: sono costituiti da inerti con limitata quantità di legante.
Fattori di rischio utilizzati nella fase	
Attrezzature	<ul style="list-style-type: none"> ▪ Autocarro ▪ Escavatore ▪ Pala meccanica caricatrice ▪ Rullo compressore
Rischi aggiuntivi individuati nella fase lavorativa	
Investimento da veicoli nell'area di cantiere	Lieve
Rumore	Lieve
Scelte progettuali ed organizzative	
<p>[Rumore] Le lavorazioni rumorose dovranno essere pianificate in modo da evitare lavorazioni contemporanee in zone adiacenti o limitrofe.</p>	
Procedure	
<p>[Investimento da veicoli nell'area di cantiere] - Coordinare la movimentazione dei mezzi qualora gli autisti non godano della completa visuale, evitare di frapporti fra i mezzi e gli ostacoli ma posizionarsi sempre in posizione visibile e sicura. - Incaricare un preposto per coordinare l'entrata/uscita dei non addetti ai lavori; provvedere alla sospensione/ripresa di eventuali lavorazioni al fine di garantire l'incolumità di mezzi e persone.</p> <p>[Rumore] - Non eseguire lavori rumorose contemporaneamente nella stessa area. - Ubicazione delle attrezzature rumorose lontano da vie di passaggio. - Vigilare sull'uso degli otoprotettori.</p>	
Misure preventive e protettive	
<p>[Investimento da veicoli nell'area di cantiere] Per la protezione dei lavoratori all'interno dell'area di cantiere: - Tutti i veicoli siano essi da trasporto o macchine edili devono essere equipaggiati di lampeggiati e segnali acustici per essere chiaramente visibili. - I passaggi pedonali lungo le piste di circolazione devono essere da questi separati con new jersey o reti di protezione. - Predisporre idonea segnaletica stradale temporanea di avvertimento/pericolo.</p> <p>[Rumore] Per la protezione degli addetti dall'esposizione a rumore predisporre: - Barriere di protezione costituite da materiale fonoassorbente. - Utilizzato di attrezzature o macchine con basse emissioni di rumore. - Cabina insonorizzata per i mezzi meccanici. - Segnaletica con richiamo del pericolo e delle prescrizioni.</p>	
Misure di coordinamento	
<p>[Investimento da veicoli nell'area di cantiere] Le scelte progettuali, le procedure, gli apprestamenti e le attrezzature devono essere messi in atto dalla ditta</p>	

affidataria, che tramite il responsabile di cantiere dovrà coordinarsi con le ditte subaffidatarie in modo da rispettare quanto indicato nel piano.

Incaricare un preposto che coordini affinché:

- nessun lavoratore si trovi nel campo d'azione dei mezzi di movimentazione terra o di trasporto
- nessun lavoratori sostino in prossimità dei lavori con mezzi in movimento.
- non ci sia la presenza contemporanea nella stessa area di attività con macchine in movimento ed attività diverse.
- nessun lavoratore transiti o sostino nelle zone di carico o scarico dei materiali.

[Rumore]

Le scelte progettuali, le procedure, gli apprestamenti e le attrezzature devono essere messi in atto dalla ditta affidataria, che tramite il responsabile di cantiere dovrà coordinarsi con le ditte subaffidatarie in modo da rispettare quanto indicato nel piano.

Incaricare un preposto che coordini affinché:

- nessun lavoratore non addetto ai lavori transiti nelle aree ad elevata rumorosità.
- nessun lavoratore sostino in prossimità di zone con utilizzo di attrezzature rumorose.
- non ci sia la presenza contemporanea di attività rumorose nella stessa area.
- non ci sia la presenza contemporanea di attività ad elevata rumorosità con altre attività differenti nella stessa area.

Formazione di strati di fondazione in misto cementato	
Categoria	Strade
Descrizione (Tipo di intervento)	La fase prevede la realizzazione dello strato di fondazione per ridurre le sollecitazioni del traffico sul sottofondo e di migliorare il drenaggio. Può essere realizzato in macadam cementizio, sulla massiciata in pietrame viene steso uno strato di malta cementizia, con limitato quantitativo di cemento e pietrisco, procedendo quindi alla rullatura;
Fattori di rischio utilizzati nella fase	
Attrezzature	<ul style="list-style-type: none"> ▪ Autobetoniera ▪ Autocarro ▪ Escavatore con cucchiaio ▪ Pala meccanica caricatrice ▪ Rullo compressore
Rischi aggiuntivi individuati nella fase lavorativa	
Investimento da veicoli nell'area di cantiere	Lieve
Rischi da uso di sostanze chimiche	Lieve
Rumore	Lieve
Scelte progettuali ed organizzative	
<p>[Rumore]</p> <p>Le lavorazioni rumorose dovranno essere pianificate in modo da evitare lavorazioni contemporanee in zone adiacenti o limitrofe.</p>	
Procedure	
<p>[Investimento da veicoli nell'area di cantiere]</p> <ul style="list-style-type: none"> - Coordinare la movimentazione dei mezzi qualora gli autisti non godano della completa visuale, evitare di fraporsi fra i mezzi e gli ostacoli ma posizionarsi sempre in posizione visibile e sicura. - Incaricare un preposto per coordinare l'entrata/uscita dei non addetti ai lavori; provvedere alla sospensione/ripresa di eventuali lavorazioni al fine di garantire l'incolumità di mezzi e persone. <p>[Rischi da uso di sostanze chimiche]</p> <ul style="list-style-type: none"> - In cantiere o allegato al Piano Operativo di sicurezza devono essere presenti le schede di sicurezza dei prodotti utilizzati, ove sono riportate tutte le informazioni utili per: <ol style="list-style-type: none"> a) La corretta manipolazione. b) Lo stoccaggio. c) La gestione delle emergenze di primo soccorso e incendio. d) Le sostanze incompatibili. - Divieto di bere, mangiare e fumare con le mani sporche. - Controllo dell'efficienza degli impianti di ventilazione o aspirazione localizzata. - Divieto di svolgere lavorazioni con più sostanze pericolose contemporaneamente. - Scelta di sostanze chimiche non pericolose. - Sorveglianza sull'uso dei DPI previsti nella scheda di sicurezza da parte del preposto. - Sospensione dei lavori in caso di sversamenti accidentali che possono compromettere la sicurezza e la salute dei lavoratori. - Quando si è tenuti a lavorare con prodotti contenenti solventi in locali non ventilati o ventilati insufficientemente, si deve provvedere a ventilare artificialmente il posto di lavoro. - Sui posti di lavoro deve essere consentito conservare materiali in quantità non superiore a quelle strettamente necessaria. - Il posto di lavoro e l'ambiente circostante vanno tenuti ben puliti. - In caso di perdite o di spargimenti, il materiale va eliminato ricorrendo a mezzi di assorbimento o di pulizia prescritti dal produttore. 	

[Rumore]

- Non eseguire lavori rumorose contemporaneamente nella stessa area.
- Ubicazione delle attrezzature rumorose lontano da vie di passaggio.
- Vigilare sull'uso degli otoprotettori.

Misure preventive e protettive**[Investimento da veicoli nell'area di cantiere]**

Per la protezione dei lavoratori all'interno dell'area di cantiere:

- Tutti i veicoli siano essi da trasporto o macchine edili devono essere equipaggiati di lampeggiati e segnali acustici per essere chiaramente visibili.
- I passaggi pedonali lungo le piste di circolazione devono essere da questi separati con new jersey o reti di protezione.
- Predisporre idonea segnaletica stradale temporanea di avvertimento/pericolo.

[Rischi da uso di sostanze chimiche]

Per la protezione dei lavoratori durante l'uso di sostanze chimiche predisporre:

- Nelle aree di lavoro con ventilazione naturale scarsa o assente deve essere predisposto in relazione alla concentrazione di inquinanti aerodispersi:
 - a) Impianto di ventilazione generale dell'aria in presenza di sostanze scarsamente inquinanti o pericolose.
 - b) Impianto di aspirazione localizzata capace di captare gli inquinanti a livello del punto di emissione limitandone in modo significativo la quantità presente all'interno degli ambienti di lavoro.
- Confinamento con teli delle aree a rischio.
- Per l'igiene dei lavoratori locali igienici con lavabi con acqua calda per lavarsi le mani e il viso.
- Per interventi di emergenza devono essere presenti come presidi mezzi per il lavaggio oculare o della pelle in caso di contatto accidentale.
- Per interventi in caso di malore deve essere previsto un servizio di primo soccorso composto da lavoratori formati ed equipaggiati da presidi sanitari.
- Segnaletica con richiamo dei pericoli deve essere installata all'accesso dell'area a rischio.

[Rumore]

Per la protezione degli addetti dall'esposizione a rumore predisporre:

- Barriere di protezione costituite da materiale fonoassorbente.
- Utilizzato di attrezzature o macchine con basse emissioni di rumore.
- Cabina insonorizzata per i mezzi meccanici.
- Segnaletica con richiamo del pericolo e delle prescrizioni.

Misure di coordinamento**[Investimento da veicoli nell'area di cantiere]**

Le scelte progettuali, le procedure, gli apprestamenti e le attrezzature devono essere messi in atto dalla ditta affidataria, che tramite il responsabile di cantiere dovrà coordinarsi con le ditte subaffidatarie in modo da rispettare quanto indicato nel piano.

Incaricare un preposto che coordini affinché:

- nessun lavoratore si trovi nel campo d'azione dei mezzi di movimentazione terra o di trasporto
- nessun lavoratori soste in prossimità dei lavori con mezzi in movimento.
- non ci sia la presenza contemporanea nella stessa area di attività con macchine in movimento ed attività diverse.
- nessun lavoratore transiti o soste nelle zone di carico o scarico dei materiali.

[Rischi da uso di sostanze chimiche]

Le scelte progettuali, le procedure, gli apprestamenti e le attrezzature devono essere messi in atto dalla ditta affidataria, che tramite il responsabile di cantiere dovrà coordinarsi con le ditte subaffidatarie in modo da rispettare quanto indicato nel piano.

[Rumore]

Le scelte progettuali, le procedure, gli apprestamenti e le attrezzature devono essere messi in atto dalla ditta affidataria, che tramite il responsabile di cantiere dovrà coordinarsi con le ditte subaffidatarie in modo da rispettare quanto indicato nel piano.

Incaricare un preposto che coordini affinché:

- nessun lavoratore non addetto ai lavori transiti nelle aree ad elevata rumorosità.
- nessun lavoratore sostino in prossimità di zone con utilizzo di attrezzature rumorose.
- non ci sia la presenza contemporanea di attività rumorose nella stessa area.
- non ci sia la presenza contemporanea di attività ad elevata rumorosità con altre attività differenti nella stessa area.

Muretti di recinzione in calcestruzzo armato	
Categoria	Sistemazioni esterne
Descrizione (Tipo di intervento)	La fase lavorativa prevede la realizzazione di muretti (h<2,00 metri) in conglomerato cementizio armato per recinzioni.
Fattori di rischio utilizzati nella fase	
Attrezzature	<ul style="list-style-type: none"> ▪ Autobetoniera ▪ Autopompa per calcestruzzo ▪ Martello ▪ Piegaferro ▪ Sega circolare ▪ Utensili elettrici portatili
Opere provvisoriale	<ul style="list-style-type: none"> ▪ Ponti su cavalletti
Rischi aggiuntivi individuati nella fase lavorativa	
Investimento da veicoli nell'area di cantiere	Lieve
Rischi da uso di sostanze chimiche	Lieve
Procedure	
<p>[Investimento da veicoli nell'area di cantiere]</p> <ul style="list-style-type: none"> - Coordinare la movimentazione dei mezzi qualora gli autisti non godano della completa visuale, evitare di frapporti fra i mezzi e gli ostacoli ma posizionarsi sempre in posizione visibile e sicura. - Incaricare un preposto per coordinare l'entrata/uscita dei non addetti ai lavori; provvedere alla sospensione/ripresa di eventuali lavorazioni al fine di garantire l'incolumità di mezzi e persone. <p>[Rischi da uso di sostanze chimiche]</p> <ul style="list-style-type: none"> - In cantiere o allegate al Piano Operativo di sicurezza devono essere presenti le schede di sicurezza dei prodotti utilizzati, ove sono riportate tutte le informazioni utili per: <ol style="list-style-type: none"> a) La corretta manipolazione. b) Lo stoccaggio. c) La gestione delle emergenze di primo soccorso e incendio. d) Le sostanze incompatibili. - Divieto di bere, mangiare e fumare con le mani sporche. - Controllo dell'efficienza degli impianti di ventilazione o aspirazione localizzata. - Divieto di svolgere lavorazioni con più sostanze pericolose contemporaneamente. - Scelta di sostanze chimiche non pericolose. - Sorveglianza sull'uso dei DPI previsti nella scheda di sicurezza da parte del preposto. - Sospensione dei lavori in caso di sversamenti accidentali che possono compromettere la sicurezza e la salute dei lavoratori. - Quando si è tenuti a lavorare con prodotti contenenti solventi in locali non ventilati o ventilati insufficientemente, si deve provvedere a ventilare artificialmente il posto di lavoro. - Sui posti di lavoro deve essere consentito conservare materiali in quantità non superiore a quelle strettamente necessaria. - Il posto di lavoro e l'ambiente circostante vanno tenuti ben puliti. - In caso di perdite o di spargimenti, il materiale va eliminato ricorrendo a mezzi di assorbimento o di pulizia prescritti dal produttore. 	
Misure preventive e protettive	
<p>[Investimento da veicoli nell'area di cantiere]</p> <p>Per la protezione dei lavoratori all'interno dell'area di cantiere:</p> <ul style="list-style-type: none"> - Tutti i veicoli siano essi da trasporto o macchine edili devono essere equipaggiati di lampeggiati e segnali acustici per essere chiaramente visibili. 	

- I passaggi pedonali lungo le piste di circolazione devono essere da questi separati con new jersey o reti di protezione.
- Predisporre idonea segnaletica stradale temporanea di avvertimento/pericolo.

[Rischi da uso di sostanze chimiche]

Per la protezione dei lavoratori durante l'uso di sostanze chimiche predisporre:

- Nelle aree di lavoro con ventilazione naturale scarsa o assente deve essere predisposto in relazione alla concentrazione di inquinanti aerodispersi:
 - a) Impianto di ventilazione generale dell'aria in presenza di sostanze scarsamente inquinanti o pericolose.
 - b) Impianto di aspirazione localizzata capace di captare gli inquinanti a livello del punto di emissione limitandone in modo significativo la quantità presente all'interno degli ambienti di lavoro.
- Confinamento con teli delle aree a rischio.
- Per l'igiene dei lavoratori locali igienici con lavabi con acqua calda per lavarsi le mani e il viso.
- Per interventi di emergenza devono essere presenti come presidi mezzi per il lavaggio oculare o della pelle in caso di contatto accidentale.
- Per interventi in caso di malore deve essere previsto un servizio di primo soccorso composto da lavoratori formati ed equipaggiati da presidi sanitari.
- Segnaletica con richiamo dei pericoli deve essere installata all'accesso dell'area a rischio.

Misure di coordinamento

[Investimento da veicoli nell'area di cantiere]

Le scelte progettuali, le procedure, gli apprestamenti e le attrezzature devono essere messi in atto dalla ditta affidataria, che tramite il responsabile di cantiere dovrà coordinarsi con le ditte subaffidatarie in modo da rispettare quanto indicato nel piano.

Incaricare un preposto che coordini affinché:

- nessun lavoratore si trovi nel campo d'azione dei mezzi di movimentazione terra o di trasporto
- nessun lavoratori soste in prossimità dei lavori con mezzi in movimento.
- non ci sia la presenza contemporanea nella stessa area di attività con macchine in movimento ed attività diverse.
- nessun lavoratore transiti o soste nelle zone di carico o scarico dei materiali.

[Rischi da uso di sostanze chimiche]

Le scelte progettuali, le procedure, gli apprestamenti e le attrezzature devono essere messi in atto dalla ditta affidataria, che tramite il responsabile di cantiere dovrà coordinarsi con le ditte subaffidatarie in modo da rispettare quanto indicato nel piano.

Demolizione di strutture in calcestruzzo	
Categoria	Demolizioni di strutture portanti e non portanti
Descrizione (Tipo di intervento)	Demolizioni di strutture in cemento armato (travi, pilastri, setti, ecc.) eseguita a mano o con mezzi meccanici.
Fattori di rischio utilizzati nella fase	
Attrezzature	<ul style="list-style-type: none"> ▪ Autocarro ▪ Cannello ossiacetilenico ▪ Compressore ▪ Martello demolitore pneumatico ▪ Pala meccanica caricatrice ▪ Utensili manuali
Opere provvisorie	<ul style="list-style-type: none"> ▪ Ponteggio metallico fisso
Rischi aggiuntivi individuati nella fase lavorativa	
Caduta di materiale dall'alto	Lieve
Rischi da demolizioni estese	Medio
Rumore	Lieve
Scelte progettuali ed organizzative	
<p>[Rumore] Le lavorazioni rumorose dovranno essere pianificate in modo da evitare lavorazioni contemporanee in zone adiacenti o limitrofe.</p>	
Procedure	
<p>[Caduta di materiale dall'alto]</p> <ul style="list-style-type: none"> - Le forche semplici possono essere utilizzati solo per operazioni di scarico dei materiali. - Sospensione delle operazioni in caso di condizioni meteo che possono pregiudicare la sicurezza (forte vento, pioggia intensa). - Manutenzione dei mezzi di sollevamento secondo le indicazioni del fabbricante e verifica periodica annuale. Gli esiti dei controlli e delle verifiche devono essere disponibili in cantiere. - Controllo dell'integrità delle imbracature, funi e dei ganci di sollevamento. - Controllo dell'integrità degli accessori di sollevamento (gabbie, bilancieri e cassoni). - Le operazioni di movimentazione di materiali con apparecchi di sollevamento fissi e mobili devono essere effettuati da personale abilitato e coadiuvati con l'ausilio di un preposto. - Le attrezzature di movimentazione devono essere sottoposte a controlli iniziali e periodici secondo le indicazioni fornite dal costruttore e dalla normativa vigente. <p>- Per il getto dei materiali i canali devono avere i seguenti requisiti:</p> <ol style="list-style-type: none"> a) imboccatura superiore protetta per evitare cadute accidentali di persone; b) ogni tronco inserito in quello inferiore; c) eventuali raccordi, adeguatamente rinforzati; d) ultimo tratto inclinato, fine di ridurre la velocità di fuoriuscita del materiale; e) estremità inferiore sufficientemente lontana dalla struttura e dai ponti di servizio; deve inoltre essere posta ad altezza tale da evitare la formazione di polvere o di pericolosi rimbalzi di materiale; f) estremità inferiore posta ad altezza non superiore ai due metri dal piano di raccolta, <p>[Rischi da demolizioni estese]</p> <ul style="list-style-type: none"> -La successione dei lavori di demolizione deve risultare da apposito programma integrato o allegato al Piano Operativo di Sicurezza (POS). - Gli interventi di puntellamento e rafforzamento di strutture di cui non si conosce il comportamento statico deve 	

essere oggetto di una progettazione esecutiva.

- Le opere di rinforzo devono essere eseguite dal basso verso l'alto, e cioè al contrario delle demolizioni, che procedono sempre dall'alto verso il basso, e sono in genere costituite da putrelle e ponteggi: queste debbono sempre essere calcolate da un progettista.
- Segnalazione/interdizione delle aree oggetto di demolizione, in particolare ai piani sottostanti i solai oggetto della demolizione.
- Disattivare tutti gli impianti presenti all'interno del fabbricato.
- Le operazioni di demolizione devono essere svolte sotto la diretta sorveglianza di un preposto.
- E' vietata la demolizione manuale di muri aventi altezza superiore ai 2 m senza l'ausilio di ponti di servizio.
- Per demolizioni manuali di pareti e muri:
 - a) ponti su cavalletti fino a 2 metri.
 - b) ponti a torre su ruote e scale con ruote per altezze fino a 6-7.
 - c) ponteggio metallico prefabbricato per altezze superiore a 7 metri.
- Le demolizioni con mezzi meccanici per trazione o spinta sono ammesse su parti isolate degli edifici, di altezza minore di 5 metri senza alcun intervento di manodopera sul manufatto compromesso dalla demolizione.
- La zona interessata dai lavori deve essere convenientemente delimitata, segnalata e sorvegliata.
- Verificare l'integrità degli impalcati e dei parapetti dei ponteggi prima di ogni inizio di attività sui medesimi
- Quando per esigenze di lavoro alcune opere provvisorie devono essere manomesse o rimosse, appena ultimate quelle lavorazioni è indispensabile ripristinare le protezioni facendo uso di appropriati sistemi di sicurezza.
- Evitare i depositi di materiale sui ponteggi esterni; quelli consentiti, necessari per l'andamento del lavoro, non devono eccedere in altezza la tavola fermapiede n
- Non sovraccaricare i ponti di servizio per lo scarico dei materiali che non devono diventare dei depositi.
- Tenere sgombri gli impalcati dei ponteggi e le zone di passaggio da materiali ed attrezzature non più in uso.
- Eseguire la pulizia dei posti di lavoro e di passaggio, accumulando il materiale di risulta per poterlo calare a terra convenientemente raccolto o imbracato.
- Le polveri che si sviluppano nel corso delle demolizioni devono essere ridotte bagnando i detriti giornalmente più volte nel periodo estivo o in presenza di forte vento.
- I rifiuti costituiti da materiale proveniente dalle demolizioni devono essere smaltiti ogni 3 mesi indipendentemente dalla quantità, oppure quando il quantitativo raggiunge i 20 mc.
- Le attrezzature utilizzate per i lavori in quota devono essere utilizzate secondo il manuale d'uso che deve essere sempre a corredo.
- Controllare prima dell'uso che le attrezzature siano state sottoposte ai controlli iniziali, periodici previsti dal costruttore e dalla normativa vigente per il mantenimento dei requisiti minimi di sicurezza.
- Le passerelle o andatoie devono avere larghezza minima di 60 cm, o 1,20 cm in caso di passaggio con materiali, impalcato in legno o elementi metallici e parapetto di trattenuta.

-Demolizione con mezzi meccanici.

La demolizione di parti di strutture isolate aventi altezza minore di 5 metri può essere effettuata mediante rovesciamento graduale e senza strappi per trazione con funi o per spinta da parte di mezzi meccanici.

La trazione deve avvenire da distanza non inferiore a 1,5 volte l'altezza del muro o del manufatto da abbattere, previo allontanamento di tutti gli operai.

Il rovesciamento per spinta può essere effettuato per manufatti di altezza inferiore a 3 m con l'ausilio di puntelli per evitare il ritorno degli elementi stessi.

-Demolizioni manuali:

-La demolizioni di muri e pareti di altezza inferiore a 5 metri deve essere effettuata con ponti di servizio (ponti su cavalletti) indipendenti dall'opera da demolire. Per altezze sino a 6-7 metri è possibile utilizzare ponte a torre su ruote o scala inclinata con ruote. Per demolizioni di muri e pareti di altezza maggiore è necessario utilizzare un ponteggio metallico.

[Rumore]

- Non eseguire lavori rumorose contemporaneamente nella stessa area.
- Ubicazione delle attrezzature rumorose lontano da vie di passaggio.
- Vigilare sull'uso degli otoprotettori.

Misure preventive e protettive

[Caduta di materiale dall'alto]

Per la protezione dei lavoratori dalla caduta di materiali sulle vie di transito o posti di lavoro predisporre:

- Impalcato di protezione dei luoghi di transito costituita da struttura tubolare metallica e copertura con tavoloni.
- Mantovana parasassi aggettante su ponteggio, con struttura di supporto in tubolari metallici giuntati, inclinazione di 30° e sporgenza 1,50 metri rispetto al piano orizzontale.
- Teli o reti traspiranti su ponteggio per contenimento polveri e materiali minuti.
- Delimitazione del perimetro esterno dell'area con rete plastificata o metallica arretrata di almeno 2 metri dal ponteggio o copertura.
- Canali di scarico a tubi telescopici per il getto dei materiali dall'alto.
- Per la movimentazione di tubazioni utilizzare bilanciere a trave predisposto per due punti o quattro di attacco regolabili in linea, funi o catene e ganci di sicurezza.
- Forca con gabbia per sollevamento di carichi unitari su pallets.
- Cassoni a sponde alte per il sollevamento di materiali minuti.
- Segregazione delle aree a rischio con transenne o reti plastificate.
- Segnaletica di sicurezza specifica del rischio per informare i lavoratori.
- Apparecchi di sollevamento adeguate ai carichi da sollevare : gru a torre, autogrù, gru su autocarro o carrelli semoventi a braccio telescopico.

[Rischi da demolizioni estese]

Durante le operazioni di demolizione con mezzi meccanici e manuali devono essere adottate misure atte ad impedire i rischi conseguenti. In particolare:

a) Per l'accesso ai lavori in quota utilizzare in relazione al tipo di lavorazione adeguati apprestamenti:

- Ponteggio a tubi e giunti, impalcato in legno, parapetti con fermapiEDE, e sottoponte di servizio a distanza massima di 2,50 metri.
- Ponteggio di servizio a telai prefabbricati e piano di calpestio con tavole metalliche, sottoponte di sicurezza, controventatura sia in pianta che sui laterali e parapetti di trattenuta e tavola fermapiEDE.
- Ponte mobile su ruote completo di impalcato di lavoro, parapetto e scala interna di accesso conforme alla norma UNI HD 1004.
- Balconi di carico per il deposito temporaneo dei materiali in quota costituito da piano di lavoro e deposito, parapetto di protezione su ogni lato libero e struttura portante a castello o a sbalzo con tubolari metallici giuntati.
- Ponte su cavalletti con impalcato in legno, larghezza 90 cm, lunghezza 4 metri e minimo 3 cavalletti.
- Ponteggi a mensola con elementi a tubi e giunti e piani di lavoro in legno (ponte e sottoponte).

Nelle lavorazioni in assenza di apprestamenti o non sia possibile l'allestimento, le condizioni di sicurezza devono essere garantiti con l'utilizzo di:

- Piattaforma di lavoro (cestello) su braccio idraulico e mezzo semovente.
- Ponte sviluppabile su carro.
- Scala sviluppabile su carro.

Le cadute di persone dall'alto durante le lavorazioni di demolizione da aperture sui muri, nei solai, nei vani prospicienti il vuoto devono essere protetti con:

- Sistemi di protezione del bordo di classe A conformi alla norma EN 13374 per superfici con inclinazione non superiore a 10°.
- Copertura di botole, asole e aperture nei solai con tavolato in legno.

c) Il crollo totale o parziale delle strutture in demolizione deve essere impedito con misure adatte a garantire la stabilità, in particolare con elementi di puntellamento e rafforzamento di pareti portanti, solai, architravi, rampe di scale, muri perimetrali, fondazioni secondo le indicazioni progettuali impartite dalla direzione lavori.

d) La caduta di detriti o materiali minuti sulle le vie di passaggio o di lavoro deve essere impedito con misure atte impedire i rischi conseguenti. In particolare

- Teli o reti traspiranti su ponteggio per contenimento polveri e materiali minuti.
- Canali di scarico macerie collegati direttamente su cassone scarrabile di raccolta macerie.
- Tettoia di protezione dei luoghi di transito costituita da struttura tubolare metallica e copertura con tavoloni.
- Mantovana parasassi aggettante su ponteggio, costituita da tavole in legno o metalliche con struttura di supporto in tubolari metallici giuntati, inclinazione di 30° e sporgenza 1,50 metri rispetto al piano orizzontale.

- Il perimetro esterno dell'area deve essere delimitato con rete di recinzione metallica.
- Per le demolizioni controllate sono ammessi escavatori dotati di martello e cesoia in possesso dei requisiti minimi di sicurezza previsti dalla normativa vigente.
- Gli escavatori devono essere provvisti di cabina con dispositivi di protezione ROPS e FOPS.
- Per l'abbattimento delle polveri e il loro contenimento utilizzare cannoncini ad acqua per bagnatura materiali da demolire e detriti per abbattimento polveri.
- Per la protezione dei lavoratori dalle elevate emissioni di rumore, utilizzare attrezzature con bassa emissione di rumore e mezzi meccanici con cabina insonorizzata.

All'interno delle aree di lavoro per la circolazione dei veicoli devono essere adottate misure atte ad impedire i rischi conseguenti. In particolare:

- Delimitare l'area operativa dei mezzi con rete plastificata e metallica.
- Predisporre percorsi e mezzi per il sicuro accesso ai posti di lavoro e per il rapido allontanamento.
- I mezzi meccanici e di trasporto devono essere ben visibili mediante segnalatori acustici e lampeggianti durante le manovre e la fase operativa.

[Rumore]

Per la protezione degli addetti dall'esposizione a rumore predisporre:

- Barriere di protezione costituite da materiale fonoassorbente.
- Utilizzato di attrezzature o macchine con basse emissioni di rumore.
- Cabina insonorizzata per i mezzi meccanici.
- Segnaletica con richiamo del pericolo e delle prescrizioni.

Misure di coordinamento

[Caduta di materiale dall'alto]

Le scelte progettuali, le procedure, gli apprestamenti e le attrezzature devono essere messi in atto dalla ditta affidataria, che tramite il responsabile di cantiere dovrà coordinarsi con le ditte subaffidatarie in modo da rispettare quanto indicato nel piano.

Incaricare un preposto che coordini affinché:

- nessun lavoratore non addetto ai lavori transiti nelle zone a rischio.
- nessun lavoratore soste in prossimità dei lavori a rischio.
- non ci sia la presenza contemporanea nella stessa area di attività di sollevamento materiali con altre attività di cantiere differenti.
- non ci sia la presenza contemporanea di più attività di sollevamento con mezzi diversi nella stessa area.

[Rischi da demolizioni estese]

Le scelte progettuali, le procedure, gli apprestamenti e le attrezzature devono essere messi in atto dalla ditta affidataria, che tramite il responsabile di cantiere dovrà coordinarsi con le ditte subaffidatarie in modo da rispettare quanto indicato nel piano.

Incaricare un preposto che coordini affinché:

- nessun lavoratore non addetto ai lavori transiti nelle zone di demolizione.
- nessun lavoratore soste in prossimità dei lavori di demolizione.
- non ci sia la presenza contemporanea nella stessa area di attività di demolizioni e altre attività manuali differenti.
- non ci sia la presenza contemporanea nella stessa area di attività di demolizioni su piani o pareti limitrofe.
- nessun lavoratore transiti o soste nelle zone di carico o scarico dei materiali.

[Rumore]

Le scelte progettuali, le procedure, gli apprestamenti e le attrezzature devono essere messi in atto dalla ditta affidataria, che tramite il responsabile di cantiere dovrà coordinarsi con le ditte subaffidatarie in modo da rispettare quanto indicato nel piano.

Incaricare un preposto che coordini affinché:

- nessun lavoratore non addetto ai lavori transiti nelle aree ad elevata rumorosità.
- nessun lavoratore sostino in prossimità di zone con utilizzo di attrezzature rumorose.
- non ci sia la presenza contemporanea di attività rumorose nella stessa area.
- non ci sia la presenza contemporanea di attività ad elevata rumorosità con altre attività differenti nella stessa area.

Recinzione e cancello metallici	
Categoria	Sistemazioni esterne
Descrizione (Tipo di intervento)	La fase prevede tutte le attività necessarie per il montaggio di recinzioni in metallo su muretto in mattoni o in calcestruzzo e di cancello metallico.
Fattori di rischio utilizzati nella fase	
Attrezzature	<ul style="list-style-type: none"> ▪ Autocarro con gru ▪ Martello ▪ Saldatrice elettrica ▪ Sega a disco per metalli ▪ Trapano elettrico ▪ Utensili elettrici portatili
Rischi aggiuntivi individuati nella fase lavorativa	
Caduta dall'alto e sfondamento > 2 metri	Lieve
Incendio ed esplosione uso materiali pericolosi	Lieve
Rumore	Lieve
Scelte progettuali ed organizzative	
[Rumore]	Le lavorazioni rumorose dovranno essere pianificate in modo da evitare lavorazioni contemporanee in zone adiacenti o limitrofe.
Procedure	
[Caduta dall'alto e sfondamento > 2 metri]	<p>- Il ponteggio con relativa omologa ministeriale deve essere montato seguendo il libretto di montaggio e gli schemi contenuti nel Piano di montaggio, uso e smontaggio (PIMUS) redatto per quel specifico cantiere, con elementi che devono portare impressi il nome e il marchio del fabbricante.</p> <p>- Il montaggio deve essere effettuato da una squadra composta da 2 montatori abilitati sotto la diretta sorveglianza di preposto formato.</p> <p>- Le condizioni degli elementi devono essere verificati prima del montaggio e gli esiti dei controlli devono essere registrati.</p> <p>- Il ponteggio deve essere ancorato all'opera servita, secondo la tipologia e il numero degli ancoraggi previsti dal libretto e/o dalla relazione di calcolo elaborata da un tecnico abilitato.</p> <p>- Il ponteggio deve distare dall'opera servita massimo 20 cm, in caso contrario allestire il parapetto anche sul lato interno o aggiungere una mensola a sbalzo per ridurre la distanza a meno di 20 cm.</p> <p>- Per salire e scendere dal ponteggio utilizzare le scalette interne e le botole.</p> <p>- Verificare prima dell'uso che ogni piano di lavoro sia completo di impalcato, parapetto, tavola fermapiede e cancelletto laterale. Le parti non accessibili devono essere chiuse.</p> <p>- Gli elementi del ponteggio non devono essere rimossi durante la fase di lavoro per facilitare le lavorazioni.</p> <p>- Il programma lavori di allestimento deve essere compatibile con le condizioni climatiche. Immediata sospensione lavori in caso di eventi meteorici eccezionali.</p> <p>- Le tavole costituenti il piano di calpestio di ponti, passerelle, andatoie ed impalcato di servizio, balconi di carico e castelli di tiro devono avere le fibre con andamento parallelo all'asse, spessore adeguato al carico da sopportare ed in ogni caso non minore di cm 5, e larghezza non minore di cm 30. Le tavole stesse non devono avere nodi passanti che riducano più del dieci per cento la sezione di resistenza.</p> <p>- Nei lavori in cui non è possibile allestire apprestamenti deve essere realizzata una protezione costituita da tesatura di cavo metallico fra elementi strutturali per l'ancoraggio delle funi di trattenuta delle imbracature di sicurezza.</p> <p>- I sistemi di protezione del bordo sulle coperture devono essere installati con l'ausilio di attrezzature specifiche (piattaforme o cestelli).</p> <p>- Le reti di sicurezza conformi alla norma UNI EN 12631 devono essere montati da personale competente. In cantiere deve essere presente il manuale d'uso nel quale sono contenute tutte le informazioni necessarie a:</p>

- a) montaggio, uso e smontaggio;
- b) cure e ispezioni;
- c) avvertenze per l'uso.

- Il Ponte a torre su ruote deve essere montato da personale competente secondo il manuale fornito dal fabbricante. Le ruote durante l'uso devono essere bloccate con gli stabilizzatori. La salita e la discesa deve essere interna impiegando le apposite scalette e botole. Durante la fase lavorativa il piano di lavoro deve essere protetto sui 4 lati. Il ponte deve essere utilizzato secondo il manuale d'uso.
- Le attrezzature utilizzate per i lavori in quota devono essere utilizzate secondo il manuale d'uso che deve essere sempre a corredo.
- Controllare prima dell'uso che le attrezzature siano state sottoposte ai controlli iniziali, periodici previsti dal costruttore e dalla normativa vigente per il mantenimento dei requisiti minimi di sicurezza.
- Le passerelle o andatoie devono avere larghezza minima di 60 cm, o 1,20 cm in caso di passaggio con materiali, impalcato in legno o elementi metallici e parapetto di trattenuta.

[Incendio ed esplosione uso materiali pericolosi]

- Adozione di piano di emergenza specifico di cantiere.
- Allontanamento dei lavoratori e di terzi in caso di pericolo grave e immediato.
- Mantenimento delle vie e uscite di emergenza libere da materiali.
- Verificare che lo stoccaggio dei materiali con pericolo di incendio avvenga in aree appropriate lontano da fonti di calore o sorgenti di innesco.
- Mantenimento in efficienza dei presidi antincendio.
- Controllo funzionale dei sistemi di rilevamento e spegnimento.
- I lavoratori che operano all'interno di ambiente con possibile presenza di atmosfera esplosiva devono essere dotati di strumenti di rilevazione gas.
- Durante la manipolazione dei prodotti infiammabili evitare le fonti di innesco quali fuoco aperto, scintille, superfici calde, radiazioni caloriche e simili
- Negli spazi con presenza di atmosfere esplosive da polveri e gas utilizzare attrezzature conformi alla direttiva ATEX.
- Negli spazi con presenza di atmosfere esplosive da polveri e gas dotare i lavoratori di dispositivi portatili di rilevazione gas.

[Rumore]

- Non eseguire lavori rumorose contemporaneamente nella stessa area.
- Ubicazione delle attrezzature rumorose lontano da vie di passaggio.
- Vigilare sull'uso degli otoprotettori.

Misure preventive e protettive

[Caduta dall'alto e sfondamento > 2 metri]

Per la protezione dei lavoratori dalle cadute dall'alto predisporre:

- Ponte a torre su ruote (trabattelli) conforme alla norma UNI HD 1004.
- Parapetto normale con tavola fermapiede in legno a solaio o cornicione.
- Parapetto normale con elementi a tubi e giunti e tavola fermapiede a solaio o cornicione.
- Ponteggio di servizio a tubi e giunti con sottoponte di sicurezza a distanza non superiore a 2,50 metri.
- Ponte su cavalletti con impalcato in tavole di legno della sezione minima di 30 x 5 cm, poggiato su tre cavalletti, larghezza 90 cm e lunghezza 4 metri.
- Ponteggio di servizio a telai prefabbricati e piano di calpestio con tavole metalliche, sottoponte di sicurezza, controventatura sia in pianta che sui laterali.
- Copertura di botole, asole e aperture nei solai con tavolato in legno.
- Protezione delle aperture verso il vuoto o vani.
- Reti di sicurezza conformi alla norma UNI EN 1263-2003 sotto la copertura e/o i lucernari.
- Reti di sicurezza conformi alla norma UNI EN 1263-2003 collegate alle armature provvisorie dei solai.
- Sistemi combinati costituiti da parapetti di trattenuta e reti di sicurezza integrati fra loro.
- Sistemi di protezione bordi (parapetti di trattenuta provvisori) di classe A conformi alla norma EN 13374 per superfici con inclinazione non superiore a 10°.
- Sistemi di protezione bordi (parapetti di trattenuta provvisori) di classe B conformi alla norma EN 13374 per superfici con inclinazione non superiore a 30°.
- Balconi di carico per il deposito temporaneo dei materiali in quota costituito da piano di lavoro e deposito, parapetto di protezione su ogni lato libero e struttura portante a castello o a sbalzo con tubolari metallici giuntati.

- Castelli di tiro per posizionare in quota e sostenere i mezzi di sollevamento dei materiali costituiti da piano di lavoro e deposito, parapetto di protezione su ogni lato libero e sottostruttura portante metallica.
- Passerelle metalliche o in legno complete di parapetto e tavole fermapiede, per il collegamento di posti di lavoro a quote diverse allestire passerelle metalliche o in legno.

Nelle lavorazioni in assenza di apprestamenti o non sia possibile l'allestimento, le condizioni di sicurezza devono essere garantiti con l'utilizzo di:

- Piattaforma di lavoro (cestello) su braccio idraulico e mezzo semovente.
- Ponte sviluppabile su carro.
- Scala sviluppabile su carro.

[Incendio ed esplosione uso materiali pericolosi]

Per la protezione dei lavoratori nei lavori effettuati con materiali infiammabili, esplosivi, comburenti, con sorgenti di innesco (fiamme libere) predisporre:

- Delimitazione del perimetro con teli ignifughi.
- Utilizzo di attrezzature di lavoro (saldatrice, cannello, bombole e simili) in possesso dei requisiti minimi di sicurezza previsti dalla normativa vigente.
- Utilizzo di attrezzature elettriche conformi alla direttiva ATEX in ambienti con presenza di atmosfera potenzialmente esplosiva.
- Segnalazione del rischio con segnaletica di sicurezza per informare i lavoratori.

Per la gestione delle emergenze è necessario predisporre:

- Illuminazione di emergenza e segnalazione delle vie e uscite di emergenza.
- Servizi di intervento con squadra antincendio formata ed attrezzata per il recupero delle persone e lo spegnimento dell'incendio.
- Per la sicurezza dei lavoratori dal rischio incendio o esplosione, si dovrà disporre all'occorrenza di strumenti di rilevazione di gas nocivi od esplodenti.
- Mezzi antincendio portatili (estintori) facilmente raggiungibili e segnalati.
- Mezzi antincendio fissi (idranti o naspi) facilmente raggiungibili e segnalati.

[Rumore]

Per la protezione degli addetti dall'esposizione a rumore predisporre:

- Barriere di protezione costituite da materiale fonoassorbente.
- Utilizzato di attrezzature o macchine con basse emissioni di rumore.
- Cabina insonorizzata per i mezzi meccanici.
- Segnaletica con richiamo del pericolo e delle prescrizioni.

Misure di coordinamento

[Caduta dall'alto e sfondamento > 2 metri]

Le scelte progettuali, le procedure, gli apprestamenti e le attrezzature devono essere messi in atto dalla ditta affidataria, che tramite il responsabile di cantiere dovrà coordinarsi con le ditte subaffidatarie in modo da rispettare quanto indicato nel piano.

[Incendio ed esplosione uso materiali pericolosi]

Le scelte progettuali, le procedure, gli apprestamenti e le attrezzature devono essere messi in atto dalla ditta affidataria, che tramite il responsabile di cantiere dovrà coordinarsi con le ditte subaffidatarie in modo da rispettare quanto indicato nel piano.

Incaricare un preposto che coordini affinché:

- nessun lavoratore non addetto ai lavori transiti nelle zone con pericolo di incendio.
- nessun lavoratori sostituiti in prossimità dei lavori con utilizzo di materiali con pericolo di incendio o esplosione.
- non ci sia la presenza contemporanea nella stessa area di attività con uso di materiali con pericolo di incendio ed esplosione e attività con sorgenti di innesco.

[Rumore]

Le scelte progettuali, le procedure, gli apprestamenti e le attrezzature devono essere messi in atto dalla ditta affidataria, che tramite il responsabile di cantiere dovrà coordinarsi con le ditte subaffidatarie in modo da rispettare

quanto indicato nel piano.

Incaricare un preposto che coordini affinché:

- nessun lavoratore non addetto ai lavori transiti nelle aree ad elevata rumorosità.
- nessun lavoratore sostino in prossimità di zone con utilizzo di attrezzature rumorose.
- non ci sia la presenza contemporanea di attività rumorose nella stessa area.
- non ci sia la presenza contemporanea di attività ad elevata rumorosità con altre attività differenti nella stessa area.

Trasporto e smaltimento materiali da scarifica	
Categoria	Trasporto e smaltimento di materiali, attrezzature e macchine
Descrizione (Tipo di intervento)	Attività di trasporto e smaltimento di materiali provenienti da lavori di scarifica stradale. L'attività si compone delle seguenti sub attività: - accesso in cantiere e posizionamento dell'autocarro in prossimità della scarificatrice - carico del materiale all'interno del cassone; - trasporto in discarica del materiale;
Fattori di rischio utilizzati nella fase	
Attrezzature	<ul style="list-style-type: none"> ▪ Autocarro ▪ Scarificatrice
Rischi aggiuntivi individuati nella fase lavorativa	
Investimento da veicoli nell'area di cantiere	Lieve
Procedure	
<p>[Investimento da veicoli nell'area di cantiere]</p> <ul style="list-style-type: none"> - Coordinare la movimentazione dei mezzi qualora gli autisti non godano della completa visuale, evitare di frapporti fra i mezzi e gli ostacoli ma posizionarsi sempre in posizione visibile e sicura. - Incaricare un preposto per coordinare l'entrata/uscita dei non addetti ai lavori; provvedere alla sospensione/ripresa di eventuali lavorazioni al fine di garantire l'incolumità di mezzi e persone. 	
Misure preventive e protettive	
<p>[Investimento da veicoli nell'area di cantiere]</p> <p>Per la protezione dei lavoratori all'interno dell'area di cantiere:</p> <ul style="list-style-type: none"> - Tutti i veicoli siano essi da trasporto o macchine edili devono essere equipaggiati di lampeggiati e segnali acustici per essere chiaramente visibili. - I passaggi pedonali lungo le piste di circolazione devono essere da questi separati con new jersey o reti di protezione. - Predisporre idonea segnaletica stradale temporanea di avvertimento/pericolo. 	
Misure di coordinamento	
<p>[Investimento da veicoli nell'area di cantiere]</p> <p>Le scelte progettuali, le procedure, gli apprestamenti e le attrezzature devono essere messi in atto dalla ditta affidataria, che tramite il responsabile di cantiere dovrà coordinarsi con le ditte subaffidatarie in modo da rispettare quanto indicato nel piano.</p> <p>Incaricare un preposto che coordini affinché:</p> <ul style="list-style-type: none"> - nessun lavoratore si trovi nel campo d'azione dei mezzi di movimentazione terra o di trasporto - nessun lavoratori sostì in prossimità dei lavori con mezzi in movimento. - non ci sia la presenza contemporanea nella stessa area di attività con macchine in movimento ed attività diverse. -- nessun lavoratore transiti o sostì nelle zone di carico o scarico dei materiali. 	

Trasporto e smaltimento materiali da scavi o sbancamenti	
Categoria	Trasporto e smaltimento di materiali, attrezzature e macchine
Descrizione (Tipo di intervento)	Attività lavorativa di trasporto e smaltimento di materiali da scavo o sbancamento. L'attività si compone delle seguenti sub attività: - accesso in cantiere e posizionamento dell'autocarro in prossimità della zona di scavo o carico - carico del materiale all'interno del cassone; - trasporto e smaltimento in discarica del materiale;
Fattori di rischio utilizzati nella fase	
Attrezzature	<ul style="list-style-type: none"> ▪ Autocarro ▪ Escavatore con cucchiaio ▪ Pala meccanica caricatrice
Rischi aggiuntivi individuati nella fase lavorativa	
Investimento da veicoli nell'area di cantiere	Lieve
Procedure	
<p>[Investimento da veicoli nell'area di cantiere]</p> <ul style="list-style-type: none"> - Coordinare la movimentazione dei mezzi qualora gli autisti non godano della completa visuale, evitare di frapporti fra i mezzi e gli ostacoli ma posizionarsi sempre in posizione visibile e sicura. - Incaricare un preposto per coordinare l'entrata/uscita dei non addetti ai lavori; provvedere alla sospensione/ripresa di eventuali lavorazioni al fine di garantire l'incolumità di mezzi e persone. 	
Misure preventive e protettive	
<p>[Investimento da veicoli nell'area di cantiere]</p> <p>Per la protezione dei lavoratori all'interno dell'area di cantiere:</p> <ul style="list-style-type: none"> - Tutti i veicoli siano essi da trasporto o macchine edili devono essere equipaggiati di lampeggiati e segnali acustici per essere chiaramente visibili. - I passaggi pedonali lungo le piste di circolazione devono essere da questi separati con new jersey o reti di protezione. - Predisporre idonea segnaletica stradale temporanea di avvertimento/pericolo. 	
Misure di coordinamento	
<p>[Investimento da veicoli nell'area di cantiere]</p> <p>Le scelte progettuali, le procedure, gli apprestamenti e le attrezzature devono essere messi in atto dalla ditta affidataria, che tramite il responsabile di cantiere dovrà coordinarsi con le ditte subaffidatarie in modo da rispettare quanto indicato nel piano.</p> <p>Incaricare un preposto che coordini affinché:</p> <ul style="list-style-type: none"> - nessun lavoratore si trovi nel campo d'azione dei mezzi di movimentazione terra o di trasporto - nessun lavoratori soste in prossimità dei lavori con mezzi in movimento. - non ci sia la presenza contemporanea nella stessa area di attività con macchine in movimento ed attività diverse. -- nessun lavoratore transiti o soste nelle zone di carico o scarico dei materiali. 	

Posa tubi ed opere prefabbricate per fognatura	
Categoria	Allacciamenti impianti
Descrizione (Tipo di intervento)	Posa tubi flessibili (PE, PVC, analoghi) e rigidi (ghisa, acciaio, calcestruzzo) e relative opere prefabbricate (pozzetti, camerette d'ispezione, simili) per fognatura.
Fattori di rischio utilizzati nella fase	
Attrezzature	<ul style="list-style-type: none"> ▪ Autocarro ▪ Escavatore con cesoia idraulica ▪ Smerigliatore orbitale o flessibile ▪ Terna ▪ Utensili manuali
Rischi aggiuntivi individuati nella fase lavorativa	
Investimento da veicoli nell'area di cantiere	Lieve
Lavori in scavi o luoghi ristretti	Medio
Procedure	
<p>[Investimento da veicoli nell'area di cantiere]</p> <ul style="list-style-type: none"> - Coordinare la movimentazione dei mezzi qualora gli autisti non godano della completa visuale, evitare di fraporsi fra i mezzi e gli ostacoli ma posizionarsi sempre in posizione visibile e sicura. - Incaricare un preposto per coordinare l'entrata/uscita dei non addetti ai lavori; provvedere alla sospensione/ripresa di eventuali lavorazioni al fine di garantire l'incolumità di mezzi e persone. <p>[Lavori in scavi o luoghi ristretti]</p> <ul style="list-style-type: none"> - Ispezionare con cura l'ambiente di lavoro e verificare la presenza di fattori ambientali di rischio (carenza di ventilazione, presenza di microrganismi, ecc.). - Valutare attentamente la necessità di ventilare artificialmente l'ambiente di lavoro e/o di aspirare gli eventuali gas, fumi prodotti dalle lavorazioni. - Prevedere un servizio di vigilanza costante sulle lavorazioni, svolto dall'esterno e da posizione sicura ed eventuali interventi di emergenza in soccorso dei lavoratori. - Indagini sugli agenti inquinanti presenti, eventuale bonifica ed adozione di un sistema di monitoraggio e controllo. - Ove possibile bisogna privilegiare lo scavo dall'esterno con mezzi meccanici e l'infilaggio di sistemi di rivestimento ad anelli prefabbricati. - Quando è necessario operare all'interno è necessario provvedere all'armatura delle pareti, man mano che si procede nei lavori di scavo. - Realizzazione del rivestimento man mano che procede lo scavo sostituendo le armature provvisorie. - Non lasciare spazi vuoti fra gli anelli di armatura ed il terreno, ma riempirli con materiale adatto, ben stipato. - Il terreno attorno alla bocca del pozzo non va sovraccaricato da deposito di materiali, macchinari, soprattutto se vibranti. - Il dispositivo di protezione individuale anticaduta (del tipo per sollevamento, con bretelle e cosciali) è obbligatorio per lavori in condizioni di pericolo come, per esempio, in presenza di acque - Adeguata illuminazione in caso di lavori notturni. - Tenere a disposizione un mezzo di estinzione di pronto intervento. - Quando lo scavo supera i 1,50 m, le pareti devono essere armate. - Per l'accesso al fondo dello scavo utilizzare scale convenientemente disposte. - Il trasporto di persone deve essere effettuato utilizzando mezzi idonei. - Predisposizione delle attrezzature necessarie ad attuare le procedure di Emergenza. - Per luoghi ristretti oltre 30 m (improbabile nei lavori di fognatura) è obbligatorio installare un mezzo di collegamento con l'esterno. - E' necessario sorvegliare continuamente dall'esterno le persone che si trovano all'interno e mettere a loro disposizione mezzi di allarme e di sollevamento (dispositivi di protezione individuale anticaduta). - Per gli scavi o cunicoli in cui vi sia continuo afflusso d'acqua occorre predisporre mezzi di uscita rapida delle persone e tenere a disposizione una pompa di riserva. - Elementi di armatura a disposizione per eventuali interventi di emergenza. 	

- Un preposto deve sorvegliare costantemente le attività del cantiere e i lavoratori all'interno.
- I lavoratori che accedono in luoghi con presenza di atmosfere esplosive o infiammabili devono portare un dispositivo rilevatore di gas che visualizzi contemporaneamente la presenza di H₂S, CO, O₂ e gas combustibili.

Misure preventive e protettive

[Investimento da veicoli nell'area di cantiere]

Per la protezione dei lavoratori all'interno dell'area di cantiere:

- Tutti i veicoli siano essi da trasporto o macchine edili devono essere equipaggiati di lampeggiati e segnali acustici per essere chiaramente visibili.
- I passaggi pedonali lungo le piste di circolazione devono essere da questi separati con new jersey o reti di protezione.
- Predisporre idonea segnaletica stradale temporanea di avvertimento/pericolo.

[Lavori in scavi o luoghi ristretti]

Per la protezione dei lavoratori che lavorano all'interno di scavi o luoghi ristretti predisporre:

- Segnalazioni e delimitazioni del perimetro dell'area di lavoro con rete plastificata o metallica.
- Parapetti in elementi a tubi e giunti e tavola fermapiede in legno alta 0,20 m.
- Per il sollevamento dei materiali castello di tiro costituito da impalcato per deposito/posto di lavoro con parapetti sui lati liberi verso il vuoto, struttura portante con elementi metallici tubi e giunti.
- Per entrare o uscire prevedere una scala verticale ben appoggiata, ancorata alle estremità superiori.
- Attrezzature elettriche portatili con marcatura IMQ e doppio isolamento e conformi alle norme vigenti in materia di sicurezza elettrica.
- Prolunghe, prese, adattatori e materiale elettrico in possesso dei requisiti minimi di sicurezza previsti dalla norma CEI o norme tecniche pertinenti.
- Attrezzature elettriche a basso voltaggio.
- In caso di allagamento o presenza di acqua affiorante dalla falda predisporre pompe idrovore tubazioni per l'eliminazione delle acque all'interno del pozzo.
- Illuminazione artificiale in caso di lavori notturno.

In presenza di agenti inquinanti e polveri pericolose:

- In caso di emissioni non diffuse impianto di aspirazione localizzato per la captazione degli inquinanti alla fonte ed evitare la loro diffusione all'interno.
- Utilizzo di autorespiratore per la protezione delle vie respiratorie.

Per gli interventi di emergenza è necessario predisporre:

- Servizi di intervento in soccorso dei lavoratori con equipaggio formato ed attrezzato per il recupero delle persone e per apprestare immediatamente i primi soccorsi essenziali.
- Servizi di intervento con squadra antincendio formata ed attrezzata per il recupero delle persone e lo spegnimento dell'incendio.
- Autorespiratori per la squadra di emergenza.
- Imbragatura di salvataggio collegata ad sistema di salvataggio (discensore di emergenza)

Misure di coordinamento

[Investimento da veicoli nell'area di cantiere]

Le scelte progettuali, le procedure, gli apprestamenti e le attrezzature devono essere messi in atto dalla ditta affidataria, che tramite il responsabile di cantiere dovrà coordinarsi con le ditte subaffidatarie in modo da rispettare quanto indicato nel piano.

Incaricare un preposto che coordini affinché:

- nessun lavoratore si trovi nel campo d'azione dei mezzi di movimentazione terra o di trasporto
- nessun lavoratori soste in prossimità dei lavori con mezzi in movimento.
- non ci sia la presenza contemporanea nella stessa area di attività con macchine in movimento ed attività diverse.
- nessun lavoratore transiti o soste nelle zone di carico o scarico dei materiali.

[Lavori in scavi o luoghi ristretti]

Le scelte progettuali, le procedure, gli apprestamenti e le attrezzature devono essere messi in atto dalla ditta affidataria, che tramite il responsabile di cantiere dovrà coordinarsi con le ditte subaffidatarie in modo da rispettare quanto indicato nel piano.

Demolizione fabbricato con pinza idraulica	
Categoria	Strutture in elevato in cls armato
Descrizione (Tipo di intervento)	<p>I lavori di demolizione saranno effettuati con cautela e con ordine procedendo dall'ALTO verso il BASSO in senso orizzontale per tutto l'edificio, e saranno condotti in maniera tale da non pregiudicare la stabilità delle strutture portanti, delle strutture di collegamento e di quelle adiacenti.</p> <p>Le operazioni di demolizione saranno eseguite nel senso inverso a quello di costruzione secondo la seguente sequenza:</p> <ol style="list-style-type: none"> a) Disattivazione degli impianti tecnologici (elettricità, gas, acqua e simili) b) Demolizione preventiva di parti instabili (cornicioni, mensole trattenute dal peso del tetto, muri di facciata trattenuti dal peso del tetto) c) Copertura del fabbricato; d) Muri e divisori del sottotetto; e) Solai del sottotetto; f) Muri e divisori dell'ultimo piano; g) Solaio dell'ultimo piano e così via fino al piano terra. <p>Le sequenze di demolizione saranno organizzate sotto la costante vigilanza di un preposto, il cui controllo è diretto ad impedire in ogni momento che un'operazione intempestiva possa costituire un pericolo per gli addetti.</p> <p>Si tratta di un tipo di demolizione controllata dove il taglio o la demolizione avviene mediante frantumazione meccanica. La tecnologia prevede l'impiego di un attrezzatura specifica montata su un automezzo semovente munita di mascelle con denti d'acciaio durissimo, azionata idraulicamente, che mordono e riducono in frammenti il cemento armato.</p> <p>Questa tecnica viene usata per le demolizioni meccaniche di fabbricati, stabilimenti, gradinate di stadi, cinema, teatri, silos, caveau, ciminiera etc.</p>
Fattori di rischio utilizzati nella fase	
Attrezzature	<ul style="list-style-type: none"> ▪ Autocarro ▪ Escavatore con pinza ▪ Utensili manuali
Rischi aggiuntivi individuati nella fase lavorativa	
Caduta di materiale dall'alto	Alto
Cedimento localizzato di strutture	Medio
Cesoimento, stritolamento	Lieve
Contatti con organi in moto	Lieve
Crollo di manufatti limitrofi	Medio
Crollo o ribaltamento materiali depositati	Medio
Elettrocuzione	Medio
Investimento da veicoli nell'area di cantiere	Medio
Polveri inerti	Lieve
Proiezione schegge e frammenti	Lieve
Ribaltamento	Medio
Rumore	Medio

Vibrazioni	Indefinito
Scelte progettuali ed organizzative	
<p>[Rumore]</p> <p>Le lavorazioni rumorose dovranno essere pianificate in modo da evitare lavorazioni contemporanee in zone adiacenti o limitrofe.</p>	
Procedure	
<p>[Caduta di materiale dall'alto]</p> <ul style="list-style-type: none"> - Le forche semplici possono essere utilizzati solo per operazioni di scarico dei materiali. - Sospensione delle operazioni in caso di condizioni meteo che possono pregiudicare la sicurezza (forte vento, pioggia intensa). - Manutenzione dei mezzi di sollevamento secondo le indicazioni del fabbricante e verifica periodica annuale. Gli esiti dei controlli e delle verifiche devono essere disponibili in cantiere. - Controllo dell'integrità delle imbracature, funi e dei ganci di sollevamento. - Controllo dell'integrità degli accessori di sollevamento (gabbie, bilancieri e cassoni). - Le operazioni di movimentazione di materiali con apparecchi di sollevamento fissi e mobili devono essere effettuati da personale abilitato e coadiuvati con l'ausilio di un preposto. - Le attrezzature di movimentazione devono essere sottoposti a controlli iniziali e periodici secondo le indicazioni fornite dal costruttore e dalla normativa vigente. <p>- Per il getto dei materiali i canali devono avere i seguenti requisiti:</p> <ol style="list-style-type: none"> a) imboccatura superiore protetta per evitare cadute accidentali di persone; b) ogni tronco inserito in quello inferiore; c) eventuali raccordi, adeguatamente rinforzati; d) ultimo tratto inclinato, fine di ridurre la velocità di fuoriuscita del materiale; e) estremità inferiore sufficientemente lontana dalla struttura e dai ponti di servizio; deve inoltre essere posta ad altezza tale da evitare la formazione di polvere o di pericolosi rimbalzi di materiale; f) estremità inferiore posta ad altezza non superiore ai due metri dal piano di raccolta, <p>[Elettrocuzione]</p> <ul style="list-style-type: none"> - I lavori su parti in tensioni o in prossimità di parti in tensione devono essere effettuati solo da personale competente sotto la diretta sorveglianza di un preposto. - Disattivare le parti in tensione e bloccare l'apertura del quadro per evitare attivazioni non autorizzati. - Verificare l'integrità delle prese, prolunghe e spine. <p>[Investimento da veicoli nell'area di cantiere]</p> <ul style="list-style-type: none"> - Coordinare la movimentazione dei mezzi qualora gli autisti non godano della completa visuale, evitare di frapporti fra i mezzi e gli ostacoli ma posizionarsi sempre in posizione visibile e sicura. - Incaricare un preposto per coordinare l'entrata/uscita dei non addetti ai lavori; provvedere alla sospensione/ripresa di eventuali lavorazioni al fine di garantire l'incolumità di mezzi e persone. <p>[Rumore]</p> <ul style="list-style-type: none"> - Non eseguire lavori rumorose contemporaneamente nella stessa area. - Ubicazione delle attrezzature rumorose lontano da vie di passaggio. - Vigilare sull'uso degli otoprotettori. 	
Misure preventive e protettive	
<p>[Caduta di materiale dall'alto]</p> <p>Nell'esecuzione della fase lavorativa le cadute di masse materiali in posizione ferma o nel corso di maneggio e trasporto manuale o meccanico ed i conseguenti moti di crollo, scorrimento, caduta inclinata su pendii o verticale nel vuoto devono, essere impediti mediante la corretta sistemazione delle masse o attraverso l'adozione di misure atte a trattenere i corpi in relazione alla loro natura, forma e peso.</p> <p>Gli effetti dannosi conseguenti alla possibile caduta di masse materiali su persone o cose devono essere eliminati mediante dispositivi rigidi (mantovane parasassi, tettoie) o elastici (reti) di arresto aventi robustezza, forme e dimensioni proporzionate alle caratteristiche dei corpi in caduta.</p> <p>Quando i dispositivi di trattenuta o di arresto risultino mancanti o insufficienti, deve essere impedito l'accesso</p>	

involontario alle zone di prevedibile caduta, segnalando convenientemente la natura del pericolo. Tutti gli addetti devono comunque fare uso del casco di protezione personale.

Le postazioni fisse di lavoro devono essere ubicate lontano da ponteggi, da posti di lavoro sopraelevati, all'interno del raggio di azione degli apparecchi di sollevamento. Qualora per ragioni di spazio o necessità lavorative non sia possibile, le postazioni dovranno essere protette con tettoie o sottoimpalcati robusti di altezza 3 m.

I depositi di materiali in cataste, pile e mucchi devono essere organizzati in modo da evitare crolli o cedimenti e permettere una sicura e agevole movimentazione

[Cesoiamento, stritolamento]

Il cesoiamento e lo stritolamento di parti del corpo tra elementi mobili di macchine e elementi fissi delle medesime o di opere, strutture provvisorie o altro, deve essere impedito limitando con mezzi materiali il percorso delle parti mobili o segregando stabilmente la zona pericolosa. Qualora ciò non risulti possibile deve essere installata una segnaletica appropriata e devono essere osservate opportune distanze di rispetto; ove del caso devono essere disposti comandi di arresto automatico e/o di emergenza in corrispondenza dei punti di potenziale pericolo.

[Contatti con macchinari o organi in moto]

Per l'esecuzione della fase lavorativa devono essere utilizzate solo attrezzature o mezzi da lavoro in possesso dei requisiti minimi di sicurezza, certificati dal costruttore secondo le indicazioni della direttiva macchine o conformi ai requisiti minimi di sicurezza.

I lavoratori devono essere istruiti sul corretto utilizzo, e vigilare affinché i lavoratori non rimuovono o rendono inefficaci le protezioni in dotazione alle attrezzature per facilitarne l'esecuzione della fase.

Le operazioni di regolazione, pulizia, cambio utensile e manutenzione devono essere eseguiti solo da personale competente secondo le indicazioni del costruttore ad attrezzatura spenta e priva di alimentazione elettrica.

Durante l'utilizzo delle macchine, i lavoratori devono indossare i dpi prescritti dal costruttore nel libretto d'uso e manutenzione per la protezione dai rischi residui.

[Crollo di manufatti limitrofi]

Prima dell'inizio dei lavori di demolizione o scavo è necessario verificare le condizioni di conservazione e delle varie strutture limitrofe.

In relazione ai risultati delle verifiche effettuate devono essere eseguite delle opere di rafforzamento e puntellatura per evitare crolli o cedimenti.

L'area di lavoro deve essere segnalata e l'accesso impedito con sbarramenti fino alla conclusione dei lavori.

I lavori devono essere eseguiti sotto la sorveglianza di un preposto secondo le modalità stabilite dalla direzione lavori.

[Elettrocuzione - Folgorazione]

La circolazione dei mezzi all'interno dell'area di cantiere, deve avvenire utilizzando i percorsi e gli spazi definiti nella planimetria di cantiere allegata al PSC e in assenza secondo le indicazioni del CSE.

I mezzi all'interno del cantiere devono:

- operare con il girofaro sempre acceso;
- operare con i dispositivi sonori di retromarcia funzionanti;
- nelle manovre di retromarcia o nei casi di scarsa visibilità, essere assistiti da personale di terra da postazione ben visibile all'autista;
- procedere negli spostamenti con velocità a passo d'uomo.

Le zone di cantiere in cui operano i mezzi meccanici devono essere segnalate, delimitate e sorvegliate da un preposto per impedire l'accesso nella zona di lavoro fino alla conclusione degli stessi.

Le attività con i mezzi meccanici devono essere programmate in modo da evitare possibili interferenze con zone in cui si svolgono attività manuali.

Gli addetti durante l'esecuzione della fase per la protezione dal rischio residuo devono indossare gli indumenti ad alta visibilità.

[Polveri inerti]

Durante l'esecuzione della fase si deve cercare di prevenire la formazione di polvere o comunque a limitarne la quantità prodotta e la sua diffusione all'intorno utilizzando le seguenti modalità:

- le operazioni che possono produrre polvere vengono effettuate con cautela cercando di non far cadere il materiale, ma depositandolo;
- la struttura da abbattere o il materiale da movimentare vengono abbondantemente bagnati con acqua, sempre

che non siano presenti linee elettriche o che queste ultime siano disattivabili;
 - durante il trasporto il materiale polverulento viene protetto con copertura in tessuto o materiale plastico;
 - si evita, nei limiti del possibile di movimentare materiale polverulento in presenza di forte vento;
 - gli operatori addetti sono dotati di: guanti, occhiali, tuta in tessuto impermeabile, maschera antipolvere e, nei casi più critici, di cappuccio.

I lavoratori interessati sono formati ed informati sulle corrette modalità operative ed in particolare su:

- importanza del prevenire la formazione di polvere;
- tecniche da applicare per minimizzare la formazione e la diffusione della polvere;
- importanza dei dpi e loro corretto utilizzo.

[Proiezione di schegge e frammenti di materiale]

Nei lavori che possono dare luogo a proiezione di schegge come la spaccatura o la scalpellatura di blocchi di pietra e simili, gli addetti utilizzano mezzi di protezione individuale (elmetto, guanti, visiere, tute, scarpe, occhiali).

Viene verificata la presenza anomala di sporgenze sul materiale, che potrebbero scheggiarsi durante la lavorazione. Sono vietati, mediante avvisi e sbarramenti, la sosta e il transito nelle vicinanze per il personale non addetto ai lavori.

Nelle lavorazioni che comportano la proiezione di materiali o schegge (taglio di materiali, smerigliature, getti, uso di lancia a pressione e lavorazioni simili) i lavoratori devono essere istruiti e vigilare affinché i lavoratori indossino sempre gli occhiali a maschera per la protezione degli occhi anche per le lavorazioni di breve durata.

Nell'area di lavoro fino al completamento delle lavorazioni il personale non strettamente necessario alle lavorazioni deve essere allontanato.

[Ribaltamento]

Le macchine per il getto del calcestruzzo devono essere posizionate su un terreno solido e piana e fuori dall'area di manovra di altri mezzi.

I non addetti alla lavorazione in questione si dovranno mantenere a distanza di sicurezza.

Le macchine per il getto dovranno posizionarsi lontano dal ciglio dello scavo qualora questo non sia possibile per inderogabili motivi, la parete dello scavo dovrà essere adeguatamente puntellata.

Le macchine per il sollevamento dei materiali devono essere posizionate su un terreno solido e piano e fuori dall'area di manovra di altri mezzi.

[Rumore]

Le zone di lavoro in cui si svolgono attività rumorose (demolizioni, taglio dei materiali, perforazioni, scanalature e simili) devono essere segnalate in modo da evitare l'esposizione al rumore da parte dei non addetti ai lavori.

Le macchine o attrezzature rumorose devono essere installate in aree di cantiere distanti da vie di transito, o da aree in cui si svolgono altre lavorazioni.

Le attrezzature devono essere utilizzate e mantenute correttamente da parte dei lavoratori, secondo le istruzioni fornite dal fabbricante.

Durante l'esecuzione di lavorazioni rumorose gli addetti per la protezione dal rischio residuo devono indossare tappi auricolari o cuffie.

[Vibrazioni]

Nella fase lavorativa ove sia previsto l'utilizzo diretto di utensili ed attrezzature comunque capaci di trasmettere vibrazioni al corpo dell'operatore, in particolare martelli elettrici o pneumatici, queste ultime devono essere dotate di tutte le soluzioni tecniche più efficaci per la protezione dei lavoratori (es. manici antivibrazioni, dispositivi di smorzamento, ecc...) ed essere mantenute in stato di perfetta efficienza.

L'organizzazione del lavoro deve prevedere la rotazione tra gli operatori.

Misure di coordinamento

[Caduta di materiale dall'alto]

Le scelte progettuali, le procedure, gli apprestamenti e le attrezzature devono essere messi in atto dalla ditta affidataria, che tramite il responsabile di cantiere dovrà coordinarsi con le ditte subaffidatarie in modo da rispettare quanto indicato nel piano.

Incaricare un preposto che coordini affinché:

- nessun lavoratore non addetto ai lavori transiti nelle zone a rischio.
- nessun lavoratore soste in prossimità dei lavori a rischio.

- non ci sia la presenza contemporanea nella stessa area di attività di sollevamento materiali con altre attività di cantiere differenti.
- non ci sia la presenza contemporanea di più attività di sollevamento con mezzi diversi nella stessa area.

[Elettrocuzione]

Le scelte progettuali, le procedure, gli apprestamenti e le attrezzature devono essere messi in atto dalla ditta affidataria, che tramite il responsabile di cantiere dovrà coordinarsi con le ditte subaffidatarie in modo da rispettare quanto indicato nel piano.

[Investimento da veicoli nell'area di cantiere]

Le scelte progettuali, le procedure, gli apprestamenti e le attrezzature devono essere messi in atto dalla ditta affidataria, che tramite il responsabile di cantiere dovrà coordinarsi con le ditte subaffidatarie in modo da rispettare quanto indicato nel piano.

Incaricare un preposto che coordini affinché:

- nessun lavoratore si trovi nel campo d'azione dei mezzi di movimentazione terra o di trasporto
- nessun lavoratori sostino in prossimità dei lavori con mezzi in movimento.
- non ci sia la presenza contemporanea nella stessa area di attività con macchine in movimento ed attività diverse.
- nessun lavoratore transiti o sostino nelle zone di carico o scarico dei materiali.

[Rumore]

Le scelte progettuali, le procedure, gli apprestamenti e le attrezzature devono essere messi in atto dalla ditta affidataria, che tramite il responsabile di cantiere dovrà coordinarsi con le ditte subaffidatarie in modo da rispettare quanto indicato nel piano.

Incaricare un preposto che coordini affinché:

- nessun lavoratore non addetto ai lavori transiti nelle aree ad elevata rumorosità.
- nessun lavoratore sostino in prossimità di zone con utilizzo di attrezzature rumorose.
- non ci sia la presenza contemporanea di attività rumorose nella stessa area.
- non ci sia la presenza contemporanea di attività ad elevata rumorosità con altre attività differenti nella stessa area.

Scavo trincee a profondità inferiore a m. 2,00	
Categoria	Allacciamenti impianti
Descrizione (Tipo di intervento)	Scavo a cielo aperto eseguito a sezione ristretta con l'ausilio di escavatore e a mano in terreno di qualsiasi natura, carico e trasporto a rifiuto dei materiali.
Fattori di rischio utilizzati nella fase	
Attrezzature	<ul style="list-style-type: none"> ▪ Autocarro ▪ Mini escavatore ▪ Pompa idrica ▪ Utensili manuali
Rischi aggiuntivi individuati nella fase lavorativa	
Investimento da veicoli nell'area di cantiere	Lieve
Seppellimento e/o sprofondamento scavi meccanici	Lieve
Procedure	
<p>[Investimento da veicoli nell'area di cantiere]</p> <ul style="list-style-type: none"> - Coordinare la movimentazione dei mezzi qualora gli autisti non godano della completa visuale, evitare di fraporsi fra i mezzi e gli ostacoli ma posizionarsi sempre in posizione visibile e sicura. - Incaricare un preposto per coordinare l'entrata/uscita dei non addetti ai lavori; provvedere alla sospensione/ripresa di eventuali lavorazioni al fine di garantire l'incolumità di mezzi e persone. <p>[Seppellimento e/o sprofondamento scavi meccanici]</p> <p>Predisporre progetto dello scavo dal quale emergano i seguenti elementi:</p> <ul style="list-style-type: none"> - angolo di scarpata e/o eventuali armature previste - distanza da mantenere dal ciglio dello scavo per il posizionamento/sosta di carichi fissi e/o mobili - posizionamento di segnaletica e segregazioni - modalità di esecuzione delle operazioni di scavo in prossimità di reti tecnologiche interrato e/o corsi d'acqua e bacini - modalità di evacuazione acque superficiali <p>Monitorare periodicamente tramite un preposto opportunamente incaricato:</p> <ul style="list-style-type: none"> - La stabilità delle strutture limitrofe e/o oggetto dei lavori al fine di segnalare eventuali anomalie - i fronti di scavo/riporto e le relative opere di consolidamento - la stabilità dei materiali stoccati e del relativo piano di appoggio <p>Assicurarsi, prima dello stoccaggio di materiali/attrezzature, delle portate massime al fine di:</p> <ul style="list-style-type: none"> - non caricare eccessivamente il terreno <p>Posizionare il mezzo di sollevamento e/o le attrezzature fisse:</p> <ul style="list-style-type: none"> - su basamento dimensionato da tecnico abilitato secondo appropriato progetto statico - in modo che la loro distanza sia almeno pari all'altezza dalle pareti di scavo/riporto rispetto al ciglio dello scavo, in caso contrario prevedere adeguate opere di consolidamento strutturale dimensionate da tecnico abilitato secondo appropriato progetto statico. <p>- Non consentire il traffico veicolare in adiacenza all'area di scavo tramite modifica della viabilità di cantiere</p> <p>Procedure per eseguire le armature.</p> <p>Le strutture di sostegno devono essere installate a diretto contatto con la facciata dello scavo e, ove necessario, deve essere inserito del materiale di ricalzo tra la facciata dello scavo e l'armatura, per garantire la continuità del contrasto.</p> <p>La messa in opera delle armature deve essere effettuata pari passo con l'effettuazione dello scavo.</p>	

Procedura armatura in terreno coesivo

In presenza di un terreno di sufficiente coesione, in cui non è possibile realizzare lo scavo per tutta la profondità richiesta, si può effettuare lo scavo stesso fino a 80-120 cm e dopo aver disposto una prima armatura, si può procedere ad un'altra fase di scavo e così via.

In questo caso basta posizionare i pannelli di legno, di altezza leggermente superiore alla profondità dello scavo, contro le pareti dello scavo e fissarli con puntoni di legno provvisori per consentire agli operai di scendere nella trincea e disporre gli elementi di contrasto definitivi.

Armatura di scavi in terreni granulari

Quando il terreno non rende possibile nemmeno uno scavo di profondità minima, oppure quando si deve operare in siti urbani e occorre evitare qualsiasi depressione del terreno, è necessario rispettare rigorosamente le seguenti modalità: dopo aver scavato per circa 30 centimetri si infiggono nel terreno le due pareti verticali aventi una leggera inclinazione. Quindi si dispongono i puntoni di contrasto e si realizza un successivo scavo installando un secondo blocco di armatura, con pareti aventi la stessa inclinazione di quelle superiori e così via.

Rimozione dell'armatura

Per la rimozione dell'armatura occorre procedere dal basso verso l'alto, avendo particolare cura nel proteggere sempre il lavoratore che si trova dentro lo scavo.

Se al momento del disarmo si avverte che l'armatura (puntoni e montanti) è sottoposta a pressione perché il terreno ha subito dei movimenti, occorre riempire la trincea con il terreno prima di rimuovere puntoni e montanti.

Quando è possibile, l'armatura deve essere rimossa dagli stessi operai che l'hanno installata, in quanto meglio di altri possono verificare la presenza di nuove condizioni di rischio nel terreno, successive alla posa in opera dell'armatura.

Misure preventive e protettive

[Investimento da veicoli nell'area di cantiere]

Per la protezione dei lavoratori all'interno dell'area di cantiere:

- Tutti i veicoli siano essi da trasporto o macchine edili devono essere equipaggiati di lampeggiati e segnali acustici per essere chiaramente visibili.
- I passaggi pedonali lungo le piste di circolazione devono essere da questi separati con new jersey o reti di protezione.
- Predisporre idonea segnaletica stradale temporanea di avvertimento/pericolo.

[Seppellimento e/o sprofondamento scavi meccanici]

Per la protezione dei lavoratori dal rischio di seppellimento predisporre:

- Armatura della parete dello scavo con posa meccanica di paratie di armature prefabbricate.
- Adeguate vie di fuga e di emergenza da lasciare costantemente sgombre di materiali e mezzi.
- Teli impermeabili a protezione del fronte di scavo/riporto in caso di piogge.
- Protezioni per la caduta di materiali con reti a maglia esagonale fissata con tasselli a parete.
- Segregazioni delle aree interessate dalle lavorazioni con transenne.
- Protezioni al ciglio al fine di definire idonea fascia di rispetto con parapetto o rete di plastica arretrata rispetto al ciglio di almeno 2 metri.
- Scale e passerelle di accesso a fondo scavo, costituite da piano di calpestio in legno, parapetti di protezione e struttura portante in legno.
- Scale o passerelle di accesso al fondo dello scavo metalliche.
- Rampe di accesso al fondo scavi ricavate su terreno naturale con pendenza e portata adeguata a sostenere il peso dei mezzi meccanici.
- Piazzole di sosta mezzi (pompa, gru per scarico materiali) ricavate su terreno con pendenza e portata adeguata a sostenere il peso dei mezzi meccanici.

Per l'esecuzione delle lavorazioni di scavo devono essere utilizzati solo:

- Mezzi meccanici (escavatori, pale caricatori e autocarri) con caratteristiche adeguate alle pendenze e alla portata del terreno.
- Escavatori dotati di cabina con dispositivi di protezione ROPS e FOPS, sistemi di protezione per il ribaltamento e la caduta di oggetti

Misure di coordinamento

[Investimento da veicoli nell'area di cantiere]

Le scelte progettuali, le procedure, gli apprestamenti e le attrezzature devono essere messi in atto dalla ditta affidataria, che tramite il responsabile di cantiere dovrà coordinarsi con le ditte subaffidatarie in modo da rispettare quanto indicato nel piano.

Incaricare un preposto che coordini affinché:

- nessun lavoratore si trovi nel campo d'azione dei mezzi di movimentazione terra o di trasporto
- nessun lavoratori sostì in prossimità dei lavori con mezzi in movimento.
- non ci sia la presenza contemporanea nella stessa area di attività con macchine in movimento ed attività diverse.
- nessun lavoratore transiti o sostì nelle zone di carico o scarico dei materiali.

[Seppellimento e/o sprofondamento scavi meccanici]

Le scelte progettuali, le procedure, gli apprestamenti e le attrezzature devono essere messi in atto dalla ditta affidataria, che tramite il responsabile di cantiere dovrà coordinarsi con le ditte subaffidatarie in modo da rispettare quanto indicato nel piano.

Incaricare un preposto che coordini affinché:

- nessun lavoratore non addetto ai lavori transiti nelle zone di scavo o movimentazione terra.
- nessun lavoratore sostì in prossimità dei lavori di scavo o movimento terra.
- non ci sia la presenza contemporanea nella stessa area di attività scavo e altre attività manuali differenti.
- nessun lavoratore transiti o sostì nelle zone di carico o scarico dei materiali.

10. MODALITÀ ORGANIZZATIVE, COOPERAZIONE, COORDINAMENTO E INFORMAZIONE

10.1. CRONOPROGRAMMA

		5 MESI																								
		MESE 1				MESE 2				MESE 3				MESE 4				MESE 5								
		1	2	3	4	1	2	3	4	1	2	3	4	1	2	3	4	1	2	3	4					
REALIZZAZIONE ROTATORIA	ALLESTIMENTO CANTIERE	←.....→																								
	FASE 1	←.....→																								
	FASE 2			←.....→																						
	FASE 3					←.....→																				
	FASE 4								←.....→																	
	FASE 5												←.....→													
	FASE 6															←.....→										
	FASE 7																		←.....→							
	FASE 8																				←.....→					
	SMOBILIZZO CANTIERE																							←.....→		
INTERVENTI LUNGO VIA POSTIOMA	ALLESTIMENTO CANTIERE	←.....→																								
	PORTALE SEGNALETICA 1*	←..... maturazione getto→																								
	PORTALE SEGNALETICA 2*	←..... maturazione getto→																								
	REALIZZAZIONE TRATTO 1 **	←.....→																								
	REALIZZAZIONE TRATTO 2 **					←.....→																				
	REALIZZAZIONE TRATTO 3 **									←.....→																
	RIPRISTINI, ASFALTATURA E SEGNALETICA													←.....→												
	SMOBILIZZO CANTIERE																							←.....→		

NOTE

*: LA REALIZZAZIONE DEI DUE PORTALI DI SEGNALETICA VERTICALE PREVEDE UNA PRIMA FASE DI REALIZZAZIONE DELLE FONDAZIONI E UNA FASE SUCCESSIVA DI POSA MANUFATTI IN ELEVAZIONE.

** : SI PREVEDE DI DIVIDERE LA REALIZZAZIONE DEGLI INTERVENTI LUNGO VIA POSTIOMA IN N°3 STRALCI PRINCIPALI CORRISPONDENTI A N°3 TRATTI DI STRADA AVENTI CIASCUNO LUNGHEZZA INDICATIVA PARI A 120m.

10.2. USO COMUNE DI IMPIANTI E DOTAZIONI DI LAVORO

Escavatore	
Fase di pianificazione	
Categoria: Macchine	Descrizione:
Fase/i d'utilizzo o lavorazioni: Formazione di strati di fondazione in misto granulare Formazione scavo e posa pozzetti di ispezione Posa di tubazioni e opere prefabbricate Scavi di trincee e stesura del letto di posa Scavi o sbancamenti eseguiti con mezzi meccanici	
Baracche di cantiere	
Fase di pianificazione	
Categoria: Baraccamenti e servizi vari	Descrizione: Montaggio di baracche da assemblare in cantiere o monoblocco.
Delimitazione con occupazione di suolo pubblico	
Fase di pianificazione	
Categoria: Delimitazione area di cantiere	Descrizione: Lavori di realizzazione di recinzione dell'area di cantiere con parziale o totale occupazione di suolo pubblico (strada o marciapiede)
Delimitazione dell'area di cantiere	
Fase di pianificazione	
Categoria: Delimitazione area di cantiere	Descrizione: Lavori di realizzazione di recinzione esterna con elementi vari in area extraurbana
Delimitazione lavori stradali	
Fase di pianificazione	
Categoria: Delimitazione area di cantiere	Descrizione: Lavori di realizzazione di recinzione esterna con new Jersey, transenne e simili in cantieri urbani
Deposito materiali cemento, laterizi e simili	
Fase di pianificazione	
Categoria: Preparazione area stoccaggio o depositi materiali	Descrizione: Preparazione area di cantiere per stoccaggio provvisorio dei materiali o prodotti quali cemento, laterizi, blocchi e simili da utilizzare nelle varie fasi lavorative

Locale spogliatoio	
Fase di pianificazione	
Categoria: Baraccamenti e servizi vari	Descrizione: Approvvigionamento e posa in opera di monoblocco da utilizzare come locale spogliatoio

Servizi igienici di cantiere	
Fase di pianificazione	
Categoria: Baraccamenti e servizi vari	Descrizione: Approvvigionamento e posa in opera di monoblocco da utilizzare come locali per servizi igienici da cantiere

Autobetoniera	
Fase di pianificazione	
Categoria: Macchine	Descrizione: Uso di autobetoniera.
Fase/i d'utilizzo o lavorazioni: Cordonata in conglomerato cementizio Formazione blocco di fondazione getto con autobetoniera Formazione di strati di fondazione in misto cementato Formazione scavo e posa pozzetti di ispezione Muretti di recinzione in calcestruzzo armato Scavi di trincee e stesura del letto di posa	

Autocarro	
Fase di pianificazione	
Categoria: Macchine	Descrizione: Uso di autocarro.
Fase/i d'utilizzo o lavorazioni:	

Accessi e circolazione mezzi in cantiere	
Fase di pianificazione	
Categoria: Accessi e viabilità di cantiere	Descrizione: Prescrizioni sulla viabilità.

Compressore	
Fase di pianificazione	
Categoria: Attrezzature	Descrizione:
Fase/i d'utilizzo o lavorazioni: Demolizione di strutture in calcestruzzo Posa in opera di segnaletica orizzontale	

Accessi agli scavi e circolazione mezzi

Fase di pianificazione

Categoria: Accessi e viabilità di cantiere**Descrizione:** Formazione degli accessi dei mezzi agli scavi**Escavatore con cucchiaio**

Fase di pianificazione

Categoria: Macchine**Descrizione:****Fase/i d'utilizzo o lavorazioni:**

Formazione di strati di fondazione in misto cementato

Trasporto e smaltimento materiali da scavi o sbancamenti

Martello

Fase di pianificazione

Categoria: Utensili**Descrizione:****Fase/i d'utilizzo o lavorazioni:**

Formazione blocco di fondazione getto con autobetoniera

Muretti di recinzione in calcestruzzo armato

Recinzione e cancello metallici

Tracciamento

Martello demolitore elettrico

Fase di pianificazione

Categoria: Attrezzature**Descrizione:** Utilizzo del martello demolitore.**Fase/i d'utilizzo o lavorazioni:**

Formazione blocco di fondazione getto con autobetoniera

Posa di palo di sostegno con gru su autocarro

Pala meccanica caricatrice

Fase di pianificazione

Categoria: Macchine**Descrizione:****Fase/i d'utilizzo o lavorazioni:**

Demolizione di strutture in calcestruzzo

Formazione di strati di fondazione in misto cementato

Formazione di strati di fondazione in misto granulare

Formazione scavo e posa pozzetti di ispezione

Scavi di trincee e stesura del letto di posa

Scavi o sbancamenti eseguiti con mezzi meccanici

Scavo a trincea di manto stradale

Trasporto e smaltimento materiali da scavi o sbancamenti

Rullo compressore	
Fase di pianificazione	
Categoria: Macchine	Descrizione:
Fase/i d'utilizzo o lavorazioni: Binder di collegamento con bitume liquido Compattazione meccanica del terreno Conglomerato bituminoso per strato di usura Formazione di strati di fondazione in misto cementato Formazione di strati di fondazione in misto granulare	

Scarificatrice	
Fase di pianificazione	
Categoria: Macchine	Descrizione:
Fase/i d'utilizzo o lavorazioni: Scarifica di strati in conglomerato bituminoso Trasporto e smaltimento materiali da scarifica	

Trapano elettrico	
Fase di pianificazione	
Categoria: Attrezzature	Descrizione: Uso di trapano elettrico.
Fase/i d'utilizzo o lavorazioni: Formazione scavo e posa pozzetti di ispezione Installazione apparecchiature elettriche Recinzione e cancello metallici Tracciamento	

Utensili elettrici portatili	
Fase di pianificazione	
Categoria: Attrezzature	Descrizione: Utilizzo di utensili elettrici portatili.
Fase/i d'utilizzo o lavorazioni: Formazione blocco di fondazione getto con autobetoniera Formazione scavo e posa pozzetti di ispezione Installazione apparecchiature elettriche Muretti di recinzione in calcestruzzo armato Posa di palo di sostegno con gru su autocarro Recinzione e cancello metallici Tracciamento	

Utensili manuali	
Fase di pianificazione	
Categoria: Utensili	Descrizione:
Fase/i d'utilizzo o lavorazioni: Demolizione di strutture in calcestruzzo Demolizione fabbricato con pinza idraulica Posa tubi ed opere prefabbricate per fognatura Scavo trincee a profondità inferiore a m. 2,00	

Vibrofinitrice	
Fase di pianificazione	
Categoria: Macchine	Descrizione: La vibrofinitrice è utilizzata nella realizzazione del manto stradale in conglomerato bituminoso e nella posa in opera del tappetino di usura.
Fase/i d'utilizzo o lavorazioni: Binder di collegamento con bitume liquido Conglomerato bituminoso per strato di usura	

Autocarro con gru	
Fase di pianificazione	
Categoria: Macchine	Descrizione:
Fase/i d'utilizzo o lavorazioni: Cordonata in conglomerato cementizio Formazione scavo e posa pozzetti di ispezione Posa a mano di cavo BT entro tubazioni predisposte Posa di palo di sostegno con gru su autocarro Posa di tubazioni e opere prefabbricate Recinzione e cancello metallici	

10.3. MODALITÀ DI COOPERAZIONE E COORDINAMENTO

Scopo della presente sezione è di regolamentare il sistema dei rapporti tra i vari soggetti coinvolti dall'applicazione delle norme contenute nel D.Lgs. N. 81/2008 come modificato dal D.Lgs. N. 106/2009 ed in particolare dalle procedure riportate nel PSC, al fine di definire i criteri di coordinamento e cooperazione tra i vari operatori in cantiere, allo scopo di favorire lo scambio delle informazioni sui rischi e l'attuazione delle relative misure di prevenzione e protezione.

È fatto obbligo, ai sensi dell'art. 95 del D.Lgs. N. 81/2008 come modificato dal D.Lgs. N. 106/2009, di cooperare da parte dei Datori di lavoro delle imprese esecutrici e dei Lavoratori autonomi, al fine di trasferire informazioni utili ai fini della prevenzione infortuni e della tutela della salute dei lavoratori.

Spetta prioritariamente al Datore di lavoro dell'impresa affidataria (DTA) e al Coordinatore per l'esecuzione (CSE) l'onere di promuovere tra i Datori di lavoro delle imprese esecutrici e dei Lavoratori autonomi la cooperazione e il coordinamento delle attività nonché la loro reciproca informazione.

Allo scopo, al fine di consentire l'attuazione di quanto sopra indicato, dovranno tenere in cantiere delle riunioni di coordinamento e cooperazione, il cui programma è riportato in via generale nella tabella successiva.

Di ogni incontro il CSE o il Datore di lavoro dell'impresa affidataria (o un suo delegato) provvederà a redigere un apposito verbale di coordinamento e cooperazione in cui sono riportate sinteticamente le decisioni adottate.

Attività	Quando	Convocati	Punti di verifica principali
1. Riunione iniziale: presentazione e verifica del PSC e del POS dell'impresa Affidataria	prima dell'inizio dei lavori	CSE - DTA - DTE	Presentazione piano e verifica punti principali
2. Riunione ordinaria	prima dell'inizio di una lavorazione da parte di un'Impresa esecutrice o di un Lavoratore autonomo	CSE - DTA - DTE - LA	Procedure particolari da attuare Verifica dei piani di sicurezza Verifica sovrapposizioni
3. Riunione straordinaria	quando necessario	CSE - DTA - DTE - LA	Procedure particolari da attuare Verifica dei piani di sicurezza
4. Riunione straordinaria per modifiche al PSC	quando necessario	CSE - DTA - DTE - LA	Nuove procedure concordate
CSE: coordinatore per l'esecuzione DTA: datore di lavoro dell'impresa affidataria o suo delegato DTE: datore di lavoro dell'impresa esecutrice o suo delegato LA: lavoratore autonomo			

10.4. PROCEDURE COMPLEMENTARI O DI DETTAGLIO DA ESPlicitARE NEL POS

Vanno indicate, ove il coordinatore lo ritenga necessario per una o più specifiche fasi lavoro, eventuali procedure complementari o di dettaglio da esplicitare nel POS dell'impresa esecutrice. Tali procedure, normalmente, non devono comprendere elementi che costituiscono costo della sicurezza e vanno successivamente validate all'atto della verifica dell'idoneità del POS.

Sono previste procedure: SI NO

11. STIMA DEI COSTI

Riepilogo Costi:

ONERI DELLA SICUREZZA NON EMERGENZIALI:	19.711,46€
ONERI DELLA SICUREZZA EMERGENZIALI:	4.288,54€

TOT: **24.000,00€**

COMPUTO METRICO

OGGETTO: SISTEMAZIONE PIAZZE COMUNALI
RIQUALIFICAZIONE PIAZZA PINARELLO E CENTRO DI CATENA
ONERI DELLA SICUREZZA NON EMERGENZIALI

COMMITTENTE: Comune di VILLORBA

Data, 15/01/2021

IL TECNICO

Num.Ord. TARIFFA	DESIGNAZIONE DEI LAVORI	DIMENSIONI				Quantità	IMPORTI	
		par.ug.	lung.	larg.	H/peso		unitario	TOTALE
	R I P O R T O							
	<u>LAVORI A MISURA</u>							
	Rotatoria e tratto su via Postioma (Cat 3)							
1 14Z.01.003.a	Recinzione tipo 3 FORNITURA E MONTAGGIO DI RECINZIONE CON PANNELLI AD ALTA VISIBILITA' Fornitura e posa con moduli di altezza pari a m 2,00 Recinzione provvisionale modulare a pann ... tti di collegamento ed elementi cernierati per modulo porta e terminali; dal peso totale medio non inferiore a 20 kg/ m2							
	Recinzione tipo 3	190,00			2,000	380,00		
	SOMMANO m ²					380,00	13,87	5'270,60
2 20.1	Recinzione tipo 1 realizzata con rete in polietilene ad alta densità di peso non inferiore a 220 gr/m ² indeformabile di color arancio brillante a maglie ovoidali, resistenza a traz ... ne di cantiere o di zona di lavoro, comprensiva di cancelli. - Installazione, rimozione, manutenzione (per il 1° mese).							
	Recinzione tipo 1 - installazione INTERVENTO ROTATORIA FASE 2 *(par.ug.=70,00+60)	130,00				130,00		
	Recinzione tipo 1 - installazione LOGISTICA CANTIERE					50,00		
	SOMMANO a					180,00	5,15	927,00
3 20.2	Recinzione tipo 1 realizzata con rete in polietilene ad alta densità di peso non inferiore a 220 gr/m ² indeformabile di color arancio brillante a maglie ovoidali, resistenza a traz ... che tondi da c.a.). Realizzazione della recinzione di cantiere o di zona di lavoro, comprensiva di cancelli. - Noleggio							
	Recinzione tipo 1 - installazione INTERVENTO ROTATORIA FASE 2 *(par.ug.=70,00+60)	130,00				130,00		
	Recinzione tipo 1 - installazione LOGISTICA CANTIERE *(par.ug.=50*4)	200,00				200,00		
	SOMMANO m/s					330,00	0,43	141,90
4 23	Recinzione tipo 2 con barriere tipo new-jersey sormontate da rete. - Posizionamento e nolo per il primo mese.							
	Recinzione tipo 2 - posizionamento e nolo 1° mese INTERVENTO ROTATORIA					200,00		
	Recinzione tipo 2 - posizionamento e nolo 1° mese INTERVENTO LUNGO LA POSTIOMA					110,00		
	SOMMANO m					310,00	9,98	3'093,80
	A R I P O R T A R E							9'433,30

Num.Ord. TARIFFA	DESIGNAZIONE DEI LAVORI	DIMENSIONI				Quantità	IMPORTI	
		par.ug.	lung.	larg.	H/peso		unitario	TOTALE
	R I P O R T O							10'205,20
	Baraccamenti (Cat 2)							
6 14Z.01.007.c	Box di cantiere uso spogliatoio realizzato da struttura di base, sollevata da terra, e in elevato con profilati di acciaio pressopiegati, copertura e tamponatura con pannello sandw ... mata di appoggio. FORNITURA E MONTAGGIO DI BOX DI CANTIERE AD USO SPOGLIATOIO Dimensioni 2,40x5,40x2,40 costo primo mese Box di cantiere ad uso spogliatoio SOMMANO n.					1,00 <hr/> 1,00	523,09	523,09
7 14Z.01.007.d	Box di cantiere uso spogliatoio realizzato da struttura di base, sollevata da terra, e in elevato con profilati di acciaio pressopiegati, copertura e tamponatura con pannello sandw ... DI BOX DI CANTIERE AD USO SPOGLIATOIO Dimensioni 2,40x5,40x2,40 costo mesi successivi (per ogni mese o frazione di mese) Box di cantiere ad uso spogliatoio SOMMANO cad/me					4,00 <hr/> 4,00	128,56	514,24
8 14Z.01.012.a	Box di cantiere uso ufficio riunioni sicurezza nel cantiere, realizzato da struttura di base, sollevata da terra, e in elevato con profilati di acciaio presso piegati, copertura e ... n cls armata di appoggio. FORNITURA E MONTAGGIO DI BOX DI CANTIERE USO UFFICI Dimensioni 2,40x6,40x2,40 costo primo mese Box di cantiere ad uso ufficio SOMMANO n.					1,00 <hr/> 1,00	498,28	498,28
9 14Z.01.012.b	Box di cantiere uso ufficio riunioni sicurezza nel cantiere, realizzato da struttura di base, sollevata da terra, e in elevato con profilati di acciaio presso piegati, copertura e ... NTAGGIO DI BOX DI CANTIERE USO UFFICI Dimensioni 2,40x6,40x2,40 costo mesi successivi (per ogni mese o frazione di mese) Box di cantiere ad uso ufficio SOMMANO cad/me					4,00 <hr/> 4,00	127,52	510,08
10 19_VS.OS.0 2.001.a	SERVIZIO IGIENICO CHIMICO PREFABBRICATO - Costo primo mese Nolo, su piano opportunamente predisposto per tutta la durata del cantiere, di servizio igienico chimico prefabbricato au ... riportate nei verbali di consegna e di ultimazione. Per i periodi di sospensione andrà verificato l'effettivo utilizzo. Servizi igienici					1,00		
	A R I P O R T A R E					1,00		12'250,89

Num.Ord. TARIFFA	DESIGNAZIONE DEI LAVORI	DIMENSIONI				Quantità	IMPORTI	
		par.ug.	lung.	larg.	H/peso		unitario	TOTALE
	R I P O R T O							13'083,06
	Misure generali di coordinamento (Cat 1)							
12 14Z.03.001.0 0	Incontri iniziale e periodici del responsabile di cantiere con il coordinatore per l'esecuzione per esame piano di sicurezza e indicazione di direttive per la sua attuazione. Direttore di cantiere. INCONTRI PERIODICI SICUREZZA ad uso formativo SOMMANO h					10,00		
						10,00	25,82	258,20
13 14Z.03.002.a	Informazione dei lavoratori sui contenuti del piano di sicurezza al fine della loro applicazione. INFORMAZIONE DEI LAVORATORI capo squadra ad uso formativo *(par.ug.=6*2) SOMMANO h	12,00				12,00		
						12,00	20,66	247,92
14 14Z.03.002.c	Informazione dei lavoratori sui contenuti del piano di sicurezza al fine della loro applicazione. INFORMAZIONE DEI LAVORATORI operaio qualificato ad uso formativo *(par.ug.=6*2) SOMMANO h	12,00				12,00		
						12,00	18,59	223,08
15 14Z.03.002.d	Informazione dei lavoratori sui contenuti del piano di sicurezza al fine della loro applicazione. INFORMAZIONE DEI LAVORATORI operaio comune ad uso formativo *(par.ug.=6*2) SOMMANO h	12,00				12,00		
						12,00	17,56	210,72
16 14Z.03.005.0 0	Informazione tramite distribuzione di materiale informativo a stampa in materia di igiene e sicurezza del lavoro. Costo annuale per lavoratore. INFORMAZIONE DEI LAVORATORI ad uso formativo *(lung.=21/52) SOMMANO cad/anno	6,00	0,40			2,40		
						2,40	15,00	36,00
17 14Z.03.006.0 0	Formazione periodica degli operai in materia di igiene e sicurezza del lavoro. Costo annuale per operaio. FORMAZIONE PERIODICA DEI LAVORATORI ad uso formativo *(lung.=21/52) SOMMANO cad/anno	6,00	0,40			2,40		
						2,40	105,00	252,00
	A R I P O R T A R E							14'310,98

Num.Ord. TARIFFA	DESIGNAZIONE DEI LAVORI	DIMENSIONI				Quantità	IMPORTI	
		par.ug.	lung.	larg.	H/peso		unitario	TOTALE
	R I P O R T O							14'989,88
21 14Z.01.039.a	Rotatoria e tratto su via Postioma (Cat 3) Integratore luminoso per segnalazioni ordinarie dei cantieri stradali, da impiego in ore notturne o in caso di scarsa visibilità, di colore giallo, lampeggiante, o rosso, a luce fì ... ruotabile INTEGRATORE LUMINOSO PER SEGNALAZIONI IN CANTIERE con lampada alogena posizionamento e nolo per il primo mese					15,00		
	SOMMANO n.					15,00	18,22	273,30
22 14Z.01.039.c	Integratore luminoso per segnalazioni ordinarie dei cantieri stradali, da impiego in ore notturne o in caso di scarsa visibilità, di colore giallo, lampeggiante, o rosso, a luce fì ... m, ruotabile INTEGRATORE LUMINOSO PER SEGNALAZIONI IN CANTIERE con lampada alogena nolo per ogni mese successivo al primo (par.ug.=15*3)	45,00				45,00		
	SOMMANO cad/me					45,00	3,55	159,75
23 14Z.01.064.0 0	Lampeggiatore crepuscolare a luce intermittente arancione. Costo mensile LAMPEGGIATORE INTERVENTO ROTATORIA *(par.ug.=4*10) INTERVENTO LUNGO LA POSTIOMA *(par.ug.=4*10)	40,00				40,00		
	SOMMANO cad/me	40,00				40,00		
						80,00	1,15	92,00
24 14Z.01.067.a	Illuminazione di cantiere ottenuta tramite faro alogeno su cavalletto trasportabile. ILLUMINAZIONE DI CANTIERE 500 W IP 65 costo mensile INTERVENTO ROTATORIA INTERVENTO LUNGO LA POSTIOMA					5,00		
	SOMMANO cad/me					5,00		
						10,00	1,18	11,80
25 14Z.01.019.0 0	Delimitazione di area stradale con coni segnaletici per cantiere in gomma pesante colore bianco /rosso o giallo/nero, appoggiati sul manto stradale ogni due metri. Costo per tutta la durata dei lavori. DELIMITAZIONE CON CONI SEGNALETICI INTERVENTO ROTATORIA INTERVENTO LUNGO LA POSTIOMA					25,00		
	SOMMANO m					25,00		
						50,00	1,16	58,00
26 14Z.01.035.c	Sostegni e supporti per posa di segnaletica con innesto a sezione circolare da mm 48 SOSTEGNI PER SEGNALETICA VERTICALE cavalletto con asta richiudibile, per cartelli (dischi di diametro 60 cm) INTERVENTO ROTATORIA *(par.ug.=8*4) INTERVENTO LUNGO LA POSTIOMA *	32,00				32,00		
	SOMMANO m					32,00		
	SOMMANO m					32,00		
	A R I P O R T A R E					32,00		15'584,73

Num.Ord. TARIFFA	DESIGNAZIONE DEI LAVORI	DIMENSIONI				Quantità	IMPORTI	
		par.ug.	lung.	larg.	H/peso		unitario	TOTALE
	R I P O R T O					32,00		15'584,73
27 14Z.01.031.a	(par.ug.=8*4) SOMMANO cad/me Cartello di forma circolare, segnalante divieti o obblighi, in lamiera di acciaio spessore 10/10 mm; costo di utilizzo del segnale per un mese CARTELLO DI FORMA CIRCOLARE PER CANTIERE STRADALE di diametro 60 cm, rifrangenza classe I INTERVENTO ROTATORIA *(par.ug.=8,00*4) INTERVENTO LUNGO LA POSTIOMA *(par.ug.=8*4) SOMMANO cad/me	32,00 32,00 32,00				32,00 64,00 64,00	3,51	224,64
28 Z.01.35.a	SOSTEGNI PER SEGNALETICA VERTICALE Sostegni e supporti per posa di segnaletica con innesto a sezione circolare da mm 48 SOSTEGNI PER SEGNALETICA VERTICALE base con tubo mobile posa manutenzione e rimozione nolo per un mese INDICAZIONE AREA INTERVENTO *(par.ug.=5,00*5) SOMMANO cad/me	25,00				25,00 25,00	3,42	85,50
29 14Z.01.032.a	Cartello di forma rettangolare, fondo giallo in lamiera di acciaio spessore 10/10 mm con rifrangenza classe I; costo di utilizzo del segnale per un mese CARTELLO DI FORMA RETTANGOLARE PER CANTIERE STRADALE di dimensioni 90x135 cm INDICAZIONE AREA INTERVENTO *(par.ug.=5,00*5) SOMMANO ognuno	25,00				25,00 25,00	9,20	230,00
30 Z.01.35.f	SOSTEGNI PER SEGNALETICA VERTICALE Sostegni e supporti per posa di segnaletica con innesto a sezione circolare da mm 48 SOSTEGNI PER SEGNALETICA VERTICALE cavalletto con chiusura a libro per cartelli 90x120 INTERVENTO ROTATORIA *(par.ug.=4*5) INTERVENTO LUNGO LA POSTIOMA *(par.ug.=4*5) SOMMANO cad/me	20,00 20,00				20,00 40,00	3,86	154,40
31 Z.01.30.a	CARTELLO DI FORMA TRIANGOLARE PER CANTIERE STRADALE Cartello di forma triangolare, fondo giallo, in lamiera di acciaio spessore 10/10 mm; costo di utilizzo del segnale per un mese CARTELLO DI FORMA TRIANGOLARE PER CANTIERE STRADALE di lato 60 cm rifrangenza classe I INTERVENTO ROTATORIA *(par.ug.=4*5) INTERVENTO LUNGO LA POSTIOMA *	20,00				20,00		
	A R I P O R T A R E					20,00		16'568,55

Num.Ord. TARIFFA	DESIGNAZIONE DEI LAVORI	DIMENSIONI				Quantità	IMPORTI	
		par.ug.	lung.	larg.	H/peso		unitario	TOTALE
	R I P O R T O					20,00		16'568,55
	(par.ug.=4*5)	20,00				20,00		
	SOMMANO a					40,00	3,59	143,60
32 Z.01.36.a	SACCHETTO DI ZAVORRA Sacchetto di zavorra per stabilizzare supporti mobili (cavalletti, basi per pali, sostegni) in PVC di colore arancio, dimensione 60x40 cm SACCHETTO DI ZAVORRA riempito con graniglia peso 13 kg (par.ug.=5+5+8+8)	26,00				26,00		
	SOMMANO cad/me					26,00	1,43	37,18
33 Z.01.37.a	COPPIA DI SEMAFORI Coppia di semafori, dotati di carrelli per lo spostamento, completi di lanterne (3 luci 1 via) di diametro 200÷300 mm ,centralina di accensione programmazione e sinsincronismo, gruppo batterie COPPIA DI SEMAFORI posizionamento e nolo per il primo mese INTERVENTO ROTATORIA - FASE 3					2,00		
	SOMMANO n					2,00	70,08	140,16
34 Z.01.13.00	NOLEGGIO E POSA DI TRANSENNA METALLICA Transenna in scatolare metallico verniciato giallo/nero o rosso/bianco e gambe in lamiera metallica. Costo mensile. NOLEGGIO METALLICA E POSA IN OPERA DI TRANSENNA					20,00		
	SOMMANO m/me					20,00	3,80	76,00
35 F.14.59.00	CANCELLAZIONE DI SEGNALETICA ORIZZONTALE MEDIANTE VERNICE Cancellazione di segnaletica orizzontale di qualsiasi tipo mediante applicazione di vernice spartitraffico nera (asfaltante). CANCELLAZIONE DI SEGNALETICA ORIZZONTALE MEDIANTE VERNICE. (par.ug.=500*0,2)	100,00				100,00		
	SOMMANO m²					100,00	4,13	413,00
36 F.14.36.b	FORNITURA E POSA DI STRISCIE L=12 CM Fornitura e posa in opera di vernice, su superfici stradali, per formazione di strisce longitudinali continue, discontinue e doppie, della larg ... mpianto nuovo), della pulizia e della segnaletica di cantiere FORNITURA E POSA DI STRISCIE L=12 cm su impianto esistente SEGNALETICA PROVVISORIA * (par.ug.=500*0,2)	100,00				100,00		
	SOMMANO m					100,00	0,33	33,00
	A R I P O R T A R E							17'411,49

Num.Ord. TARIFFA	DESIGNAZIONE DEI LAVORI	DIMENSIONI				Quantità	IMPORTI	
		par.ug.	lung.	larg.	H/peso		unitario	TOTALE
	R I P O R T O							17'411,49
37 Z.01.81.00	PROTEZIONE DI PERCORSO PEDONALE Protezione di percorso pedonale prospiciente gli scavi o di scale ricavate nel terreno sui fianchi degli scavi, costituito da parapetto regolamentar ... gno come correnti orizzontali e tavola fermapiede. Costo per tutta la durata dei lavori. PROTEZIONE DI PERCORSO PEDONALE DELIMITAZIONE SCAVI					30,00		
	SOMMANO m					30,00	13,89	416,70
38 14Z.03.002.d	Informazione dei lavoratori sui contenuti del piano di sicurezza al fine della loro applicazione. INFORMAZIONE DEI LAVORATORI operaio comune VOCE ASSIMILATA PER REALIZZAZIONE RALLENTATORI ACUSTICI					4,00		
	SOMMANO h					4,00	17,56	70,24
39 Z.01.88.00	SCHERMATURA ANTIPOLVERE PER PONTEGGI Schermatura antipolvere e antisabbia per ponteggi, armature di sostegno e protezioni di aree di lavoro eseguita con teli in polietilene di colo ... o dal peso non inferiore a g 240 per m², valutata per metro quadro di telo in opera SCHERMATURA ANTIPOLVERE PER PONTEGGI FASE 2 - TELI ANTIPOLVERE PER INTERVENTO DEMOLIZIONE FABBRICATO LATO INTERNO *(lung.=50+ 15) FASE 2 - TELI ANTIPOLVERE PER INTERVENTO DEMOLIZIONE FABBRICATO LATO ESTERNO VERSO STRADA		65,00		2,000	130,00		
	SOMMANO a		100,00		2,000	200,00		
						330,00	2,51	828,30
40 PA.01	NOLO CANNONE NEBULIZZATORE Nolo cannone nebulizzatore compreso fornitura acqua e alimentazione elettrica FASE 2 - DEMOLIZIONE FABBRICATO					1,00		
	SOMMANO a corpo					1,00	984,73	984,73
	Parziale LAVORI A MISURA euro							19'711,46
	T O T A L E euro							19'711,46
	----- ----- ----- ----- ----- ----- ----- ----- -----							
	A R I P O R T A R E							

COMPUTO METRICO

OGGETTO: SISTEMAZIONE PIAZZE COMUNALI
RIQUALIFICAZIONE PIAZZA PINARELLO E CENTRO CATENA
ONERI DELLA SICUREZZA EMERGENZIALI

COMMITTENTE: Comune di VILLORBA

Data, 15/01/2021

IL TECNICO

Num.Ord. TARIFFA	DESIGNAZIONE DEI LAVORI	DIMENSIONI				Quantità	IMPORTI	
		par.ug.	lung.	larg.	H/peso		unitario	TOTALE
	R I P O R T O							
	<u>LAVORI A MISURA</u>							
	COVID-19 (Cat 1)							
1 COV.01	Mascherine mono uso FFP2S (n. 2 mascherine al giorno per ciascun lavoratore) ad uso dei lavori *(par.ug.=2*600) SOMMANO cadauno	1200,00				1'200,00 1'200,00	0,40	480,00
2 COV.02	Guanti monouso, interno polverato in lattice bianco spessore 0,19 mm (n. 2 paia al giorno per ciascun lavoratore) ad uso dei lavori *(par.ug.=2*600) SOMMANO cadauno/paio	1200,00				1'200,00 1'200,00	0,10	120,00
3 COV.03	Guanti UNI-EN 374 (n. 1 paio settimana) ad uso dei lavori *(par.ug.=5*21) SOMMANO cadauno/paio	105,00				105,00 105,00	3,00	315,00
4 COV.04	Soluzione idroalcolica per igienizzazione mani ad uso dei lavori *(par.ug.=1*21) SOMMANO l	21,00				21,00 21,00	15,00	315,00
5 COV.05	Igienizzazione quotidiana di baraccamenti e servizi igienici (mezz'ora al giorno) ad uso dell'igienizzazione *(par.ug.=0,5*106) SOMMANO ora	53,00				53,00 53,00	26,32	1'394,96
6 COV.06	Detergente igienizzante per pavimenti e sanitari (considerato 0,15 lt al giorno) ad uso delle opere *(par.ug.=0,1*106) SOMMANO l	10,60				10,60 10,60	1,50	15,90
7 COV.07	Igienizzazione delle macchine e delle attrezzature impiegate (comandi, volante, portiera, pulsantiera, manici, ecc) considerato 15 minuti giornalieri per 1 operatore per squadra ad uso delle opere *(par.ug.=0,25*2*106) SOMMANO ora	53,00				53,00 53,00	26,32	1'394,96
8 COV.08	Informazione ai lavoratori sui contenuti dell'integrazione del PSC (capo squadra)							
	A R I P O R T A R E							4'035,82



12. ALLEGATO I - SCHEDE OPERE PROVVISORIALI





Scale a mano	
Categoria	Servizio
Descrizione	Uso di scale a mano (le scale portatili possono essere in legno, in metallo o a composizione mista. Le scale portatili a mano sono di uso molto comune e vengono generalmente utilizzate per accedere ad una zona di lavoro sopraelevata).

Rischi	
Caduta dall'alto	Alto
Caduta di materiali dall'alto	Alto
Cesoiamento, stritolamento	Medio
Movimentazione manuale dei carichi	Lieve
Urti, colpi, impatti, compressioni	Lieve

Istruzioni operative
<p>Le scale a mano devono essere costruite con materiale adatto alle condizioni di impiego, possono quindi essere in ferro, alluminio o legno, ma devono essere sufficientemente resistenti ed avere dimensioni appropriate all'uso.</p> <p>Le scale in legno devono avere i pioli incastrati nei montanti che devono essere trattenuti con tiranti in ferro applicati sotto i due pioli estremi; le scale lunghe più di 4 m devono avere anche un tirante intermedio.</p> <p>In tutti i casi le scale devono essere provviste di dispositivi antisdrucchiolo alle estremità inferiori dei due montanti e di elementi di trattenuta o di appoggi antisdrucchiolabili alle estremità superiori.</p> <p>La scala deve sporgere a sufficienza oltre il piano di accesso (è consigliabile che tale sporgenza sia di almeno 1 m), curando la corrispondenza del piolo con lo stesso (è possibile far proseguire un solo montante efficacemente fissato).</p>

Dispositivi di protezione individuale forniti ai lavoratori occupati in cantiere
<ul style="list-style-type: none"> ▪ Elmetto di protezione ▪ Imbracatura anticaduta

Segnaletica di cantiere associata all'opera provvisoriale	
 <p>ATTENZIONE CADUTA MATERIALI</p>	Categoria: Avvertimento
	Nome: Caduta materiali dall'alto
	Descrizione: Attenzione caduta materiali dall'alto
	Posizione: <ul style="list-style-type: none"> - Nelle aree di azione delle gru. - In corrispondenza delle zone di salita e discesa dei carichi. - Sotto i ponteggi.
	Categoria: Avvertimento
	Nome: Pericolo di caduta
Descrizione: Pericolo di caduta con dislivello	
Posizione: In prossimità dell'apertura a cielo aperto. Nella zona di scavo.	

 <p>VIETATO GETTARE MATERIALI DAI PONTEGGI</p>	Categoria:	Divieto
	Nome:	Vietato gettare materiali dai ponteggi
	Descrizione:	Vietato gettare materiali dai ponteggi
	Posizione:	Sui ponteggi.
 <p>NON SALIRE O SCENDERE DAI PONTEGGI</p>	Categoria:	Divieto
	Nome:	Vietato salire o scendere dai ponteggi
	Descrizione:	Non salire o scendere all'esterno dei ponteggi.
	Posizione:	Sui ponteggi.
	Categoria:	Prescrizione
	Nome:	Imbracatura di sicurezza
	Descrizione:	È obbligatorio usare l'imbracatura di sicurezza
	Posizione:	In prossimità delle lavorazioni come montaggio, smontaggio e manutenzione degli apparecchi di sollevamento (gru in particolare). Montaggio di costruzioni prefabbricate o industrializzate. Lavori dentro pozzi, cisterne e simili.
	Categoria:	Prescrizione
	Nome:	Protezione del cranio
	Descrizione:	È obbligatorio indossare il casco di protezione
	Posizione:	Negli ambienti di lavoro dove esiste pericolo di caduta di materiali dall'alto o di urto con elementi pericolosi.

Ponteggio metallico su ruote	
Categoria	Servizio
Descrizione	Il lavoro comprende: - delimitazione e regolamentazione dell'area di montaggio; - deposito provvisorio elementi; - montaggio ponte su ruote; - allontanamento mezzi e sistemazione finale.

Rischi	
Caduta a livello e scivolamento	Lieve
Caduta dall'alto	Alto
Caduta di materiali dall'alto	Alto
Investimento	Alto
Punture, tagli, abrasioni, ferite	Lieve
Urti, colpi, impatti, compressioni	Lieve





Istruzioni operative
<p>Delimitare l'area di lavoro con nastro di segnalazione.</p> <p>Se interessa o è nell'immediata vicinanza della sede stradale, predisporre la necessaria segnaletica stradale, attenendosi alle norme del codice della strada e al regolamento d'attuazione.</p> <p>Vietare l'accesso alle persone non addette ai lavori.</p> <p>Durante le fasi di scarico dei materiali vietare l'avvicinamento del personale e di terzi, mediante avvisi e sbarramenti.</p> <p>Verificare preventivamente la capacità portante della base d'appoggio, eventualmente disporre elementi ripartitori del carico. I ponti a torre su ruote devono essere costituiti da materiali di buona qualità e mantenuti in perfetta efficienza per tutta la durata dei lavori.</p> <p>La stabilità del ponte, con o senza elementi innestati, deve essere garantita anche senza la disattivazione delle ruote, fino all'altezza e per l'uso cui possono essere adibiti.</p> <p>Devono essere dimensionati per resistere ai carichi in essere, alle oscillazioni cui possono essere sottoposti durante gli spostamenti, alle azioni del vento (ribaltamento).</p> <p>Accertare la perfetta planarità e verticalità della struttura e, se possibile, ripartire il carico del ponte sul terreno a mezzo di grossi tavoloni. Il ponte va corredato alla base di dispositivo per il controllo dell'orizzontalità.</p> <p>Non sono ammesse aggiunte di sovrastrutture.</p> <p>All'esterno e per grandi altezze i ponti vanno ancorati alla costruzione almeno ogni due piani.</p> <p>Possono essere privi di ancoraggio se il ponte su ruote sia costruito conformemente alle norme UNI HD 1004, sia fornita dal costruttore la certificazione di superamento delle prove di carico e di rigidità, quando l'altezza non superi i 12 m se utilizzato all'interno di edifici e 8 m se utilizzato all'esterno di edifici.</p> <p>La portata da considerare nel dimensionamento non può essere inferiore a quella per i ponteggi metallici destinati a lavori di costruzione.</p> <p>Per impedirne lo sfilo va previsto un blocco all'innesto degli elementi verticali, correnti e diagonali.</p> <p>Il piano di lavoro deve prevedere un parapetto perimetrale con tavola fermapièda alta almeno cm 15.</p> <p>Sull'elemento di base va inserita una targa che riporti i dati e le caratteristiche salienti del ponte, oltre alle indicazioni di sicurezza e d'uso.</p> <p>Rispettare scrupolosamente le prescrizioni e le indicazioni fornite dal costruttore.</p> <p>Il piano di scorrimento delle ruote deve risultare compatto e livellato.</p> <p>Le ruote devono essere metalliche, di diametro non inferiore a cm 20, di larghezza almeno pari a cm 5 e devono essere corredate di meccanismo di bloccaggio. Cunei, o stabilizzatori, devono bloccare le ruote con il ponte in opera.</p> <p>Per l'accesso ai vari piani di calpestio devono essere utilizzate scale a mano regolamentari.</p> <p>Se le scale presentano una inclinazione superiore a 75° vanno protette con paraschiena, salvo adottare un dispositivo anticaduta da collegare alla cintura di sicurezza.</p> <p>Sono consentite botole di passaggio richiudibili con coperchio praticabile.</p>

Verificare che il ponte su ruote sia realmente tale e non rientri nel regime imposto dalla Autorizzazione Ministeriale.
 Verificare il buono stato di conservazione e manutenzione di elementi, incastri, collegamenti.
 Verificare l'efficacia del blocco ruote
 Verificare che le linee elettriche aeree si trovino a distanza superiore a m 5.
 Usare i ripiani in dotazione e non impalcati di fortuna.
 Predisporre sempre sotto il piano di lavoro un regolare sottoponte a non più di m 2.50.
 È vietato installare sul ponte apparecchi di sollevamento
 È vietato effettuare spostamenti con persone sopra
 Durante il montaggio e l'uso indossare: casco, guanti, calzature di sicurezza e cintura di sicurezza nelle fasi con pericolo di caduta dall'alto.

Dispositivi di protezione individuale forniti ai lavoratori occupati in cantiere

- Elmetto di protezione
- Guanti antitaglio
- Imbracatura anticaduta
- Scarpe di sicurezza

Segnaletica di cantiere associata all'opera provvisoria

 <p>ATTENZIONE CADUTA MATERIALI</p>	Categoria:	Avvertimento
	Nome:	Caduta materiali dall'alto
	Descrizione:	Attenzione caduta materiali dall'alto
	Posizione:	- Nelle aree di azione delle gru. - In corrispondenza delle zone di salita e discesa dei carichi. - Sotto i ponteggi.
	Categoria:	Avvertimento
	Nome:	Pericolo di caduta
	Descrizione:	Pericolo di caduta con dislivello
	Posizione:	In prossimità dell'apertura a cielo aperto. Nella zona di scavo.
 <p>VIETATO GETTARE MATERIALI DAI PONTEGGI</p>	Categoria:	Divieto
	Nome:	Vietato gettare materiali dai ponteggi
	Descrizione:	Vietato gettare materiali dai ponteggi
	Posizione:	Sui ponteggi.
 <p>VIETATO L'ACCESSO AI NON ADDETTI AI LAVORI</p>	Categoria:	Divieto
	Nome:	Vietato l'accesso ai non addetti ai lavori
	Descrizione:	Vietato l'accesso ai non addetti ai lavori
	Posizione:	In prossimità degli accessi all'area di lavoro interdetta.
	Categoria:	Divieto
	Nome:	Vietato passare o sostare nel raggio d'azione dell'escavatore
	Descrizione:	Vietato passare o sostare nell'area dell'escavatore

	Posizione:	
	Categoria:	Divieto
	Nome:	Vietato salire o scendere dai ponteggi
	Descrizione:	Non salire o scendere all'esterno dei ponteggi.
	Posizione:	Sui ponteggi.
	Categoria:	Prescrizione
	Nome:	Carrelli a passo d'uomo
	Descrizione:	Carrelli elevatori che si spostano a passo d'uomo
	Posizione:	All'ingresso del cantiere.
	Categoria:	Prescrizione
	Nome:	Imbracatura di sicurezza
	Descrizione:	È obbligatorio usare l'imbracatura di sicurezza
	Posizione:	In prossimità delle lavorazioni come montaggio, smontaggio e manutenzione degli apparecchi di sollevamento (gru in particolare). Montaggio di costruzioni prefabbricate o industrializzate. Lavori dentro pozzi, cisterne e simili.
	Categoria:	Prescrizione
	Nome:	Lasciare liberi i passaggi e le uscite
	Descrizione:	Lasciare liberi i passaggi e le uscite
	Posizione:	In corrispondenza di passaggi ed uscite.
	Categoria:	Prescrizione
	Nome:	Protezione del cranio
	Descrizione:	È obbligatorio indossare il casco di protezione
	Posizione:	Negli ambienti di lavoro dove esiste pericolo di caduta di materiali dall'alto o di urto con elementi pericolosi.

Scale doppie	
Categoria	Servizio
Descrizione	Uso di scale doppie (le scale doppie hanno come caratteristica di poter essere utilizzate indipendentemente ad appoggi esterni).

Rischi	
Caduta dall'alto	Alto
Caduta di materiali dall'alto	Alto
Cesoiamento, stritolamento	Medio
Movimentazione manuale dei carichi	Lieve
Urti, colpi, impatti, compressioni	Lieve

Istruzioni operative

Le scale doppie devono essere costruite con materiale adatto alle condizioni di impiego, possono quindi essere in ferro, alluminio o legno, ma devono essere sufficientemente resistenti ed avere dimensioni appropriate all'uso.

Le scale in legno devono avere i pioli incastrati nei montanti che devono essere trattenuti con tiranti in ferro applicati sotto i due pioli estremi; le scale lunghe più di 4 m devono avere anche un tirante intermedio.

Le scale doppie non devono superare l'altezza di 5 m.

Le scale doppie devono essere provviste di catena o dispositivo analogo che impedisca l'apertura della scala oltre il limite prestabilito di sicurezza.

ISTRUZIONI PER GLI ADDETTI

PRIMA DELL'USO:

È vietata la riparazione dei pioli rotti con listelli di legno chiodati sui montanti.

Le scale devono essere utilizzate solo su terreno stabile e in piano.

Il sito dove viene installata la scala deve essere sgombro da eventuali materiali e lontano dai passaggi.

DURANTE L'USO:

Durante gli spostamenti laterali nessun lavoratore deve trovarsi sulla scala.

La scala deve essere utilizzata da una sola persona per volta limitando il peso dei carichi da trasportare.

La salita e la discesa vanno effettuate con il viso rivolto verso la scala.

DOPO L'USO:

Controllare periodicamente lo stato di conservazione delle scale provvedendo alla manutenzione necessaria.

Le scale non utilizzate devono essere conservate in un luogo riparato dalle intemperie e, possibilmente, sospese ad appositi ganci.

Segnalare immediatamente eventuali anomalie riscontrate, in particolare: pioli rotti, gioco fra gli incastri, fessurazioni, carenza dei dispositivi di arresto.

Dispositivi di protezione individuale forniti ai lavoratori occupati in cantiere

- Elmetto di protezione
- Imbracatura anticaduta

Segnaletica di cantiere associata all'opera provvisoria

	Categoria:	Avvertimento
	Nome:	Caduta materiali dall'alto
	Descrizione:	Attenzione caduta materiali dall'alto
	Posizione:	<ul style="list-style-type: none"> - Nelle aree di azione delle gru. - In corrispondenza delle zone di salita e discesa dei carichi. - Sotto i ponteggi.

	Categoria:	Avvertimento
	Nome:	Pericolo di caduta
	Descrizione:	Pericolo di caduta con dislivello
	Posizione:	In prossimità dell'apertura a cielo aperto. Nella zona di scavo.
	Categoria:	Divieto
	Nome:	Vietato gettare materiali dai ponteggi
	Descrizione:	Vietato gettare materiali dai ponteggi
	Posizione:	Sui ponteggi.
	Categoria:	Divieto
	Nome:	Vietato salire o scendere dai ponteggi
	Descrizione:	Non salire o scendere all'esterno dei ponteggi.
	Posizione:	Sui ponteggi.
	Categoria:	Prescrizione
	Nome:	Imbracatura di sicurezza
	Descrizione:	È obbligatorio usare l'imbracatura di sicurezza
	Posizione:	In prossimità delle lavorazioni come montaggio, smontaggio e manutenzione degli apparecchi di sollevamento (gru in particolare). Montaggio di costruzioni prefabbricate o industrializzate. Lavori dentro pozzi, cisterne e simili.
	Categoria:	Prescrizione
	Nome:	Protezione del cranio
	Descrizione:	È obbligatorio indossare il casco di protezione
	Posizione:	Negli ambienti di lavoro dove esiste pericolo di caduta di materiali dall'alto o di urto con elementi pericolosi.



Ponte su ruote	
Categoria	Servizio
Descrizione	Il lavoro comprende: - delimitazione e regolamentazione dell'area di montaggio; - deposito provvisorio elementi; - montaggio ponte su ruote; - allontanamento mezzi e sistemazione finale.

Rischi	
Caduta dall'alto	Alto
Caduta di materiali dall'alto	Alto

Istruzioni operative
<p>CARATTERISTICHE DI SICUREZZA</p> <p>I ponti a torre su ruote vanno realizzati a regola d'arte da personale competente secondo le istruzioni fornite dal fabbricante, utilizzando buon materiale, risultare idonei allo scopo ed essere mantenuti in efficienza per l'intera durata del lavoro.</p> <p>La stabilità deve essere garantita anche senza la disattivazione delle ruote - prescindendo dal fatto che il ponte sia o meno ad elementi innestati - fino all'altezza e per l'uso cui possono essere adibiti.</p> <p>Nel caso in cui invece la stabilità non sia assicurata contemporaneamente alla mobilità - vale a dire che è necessario disattivare le ruote per garantire l'equilibrio del ponte – i ponti anche se su ruote rientrano nella disciplina relativa alla autorizzazione ministeriale, essendo assimilabili ai ponteggi metallici fissi.</p> <p>Devono avere una base sufficientemente ampia da resistere, con largo margine di sicurezza, ai carichi ed alle oscillazioni cui possono essere sottoposti durante gli spostamenti o per colpi di vento ed in modo che non possano essere ribaltati.</p> <p>L'altezza massima consentita è di m 15, dal piano di appoggio all'ultimo piano di lavoro; i ponti fabbricati secondo le più recenti norme di buona tecnica possono raggiungere l'altezza di 12 m se utilizzati all'interno degli edifici e 8 m se utilizzati all'esterno degli stessi.</p> <p>Per quanto riguarda la portata, non possono essere previsti carichi inferiori a quelli di norma indicati per i ponteggi metallici destinati ai lavori di costruzione.</p> <p>I ponti debbono essere usati esclusivamente per l'altezza per cui sono costruiti, senza aggiunte di sovrastrutture.</p> <p>Sull'elemento di base deve trovare spazio una targa riportante i dati e le caratteristiche salienti del ponte, nonché le indicazioni di sicurezza e d'uso di cui tenere conto.</p>

Dispositivi di protezione individuale forniti ai lavoratori occupati in cantiere
<ul style="list-style-type: none"> ▪ Elmetto di protezione ▪ Imbracatura anticaduta ▪

Segnaletica di cantiere associata all'opera provvisoria		
	Categoria:	Avvertimento
	Nome:	Caduta materiali dall'alto
	Descrizione:	Attenzione caduta materiali dall'alto
	Posizione:	- Nelle aree di azione delle gru. - In corrispondenza delle zone di salita e discesa dei carichi. - Sotto i ponteggi.

	Categoria:	Avvertimento
	Nome:	Pericolo di caduta
	Descrizione:	Pericolo di caduta con dislivello
	Posizione:	In prossimità dell'apertura a cielo aperto. Nella zona di scavo.
	Categoria:	Divieto
	Nome:	Vietato gettare materiali dai ponteggi
	Descrizione:	Vietato gettare materiali dai ponteggi
	Posizione:	Sui ponteggi.
	Categoria:	Divieto
	Nome:	Vietato salire o scendere dai ponteggi
	Descrizione:	Non salire o scendere all'esterno dei ponteggi.
	Posizione:	Sui ponteggi.
	Categoria:	Prescrizione
	Nome:	Imbracatura di sicurezza
	Descrizione:	È obbligatorio usare l'imbracatura di sicurezza
	Posizione:	In prossimità delle lavorazioni come montaggio, smontaggio e manutenzione degli apparecchi di sollevamento (gru in particolare). Montaggio di costruzioni prefabbricate o industrializzate. Lavori dentro pozzi, cisterne e simili.
	Categoria:	Prescrizione
	Nome:	Protezione del cranio
	Descrizione:	È obbligatorio indossare il casco di protezione
	Posizione:	Negli ambienti di lavoro dove esiste pericolo di caduta di materiali dall'alto o di urto con elementi pericolosi.

Scale ad innesti	
Categoria	Servizio
Descrizione	Uso di scale ad innesti.

Istruzioni operative
<p>La lunghezza della scala in opera non deve superare i 15 m. Per lunghezze superiori agli 8 m. devono essere munite di rompitratta. Controllare periodicamente lo stato di conservazione provvedendo alla manutenzione necessaria secondo le indicazioni fornite dal costruttore. Durante l'uso della scala la stessa dovrà essere vincolata con ganci all'estremità superiore o altri sistemi per evitare sbandamenti, slittamenti, rovesciamenti. Segnalare immediatamente eventuali anomalie riscontrate, in particolare: pioli rotti, gioco fra gli incastri, fessurazioni, carenza dei dispositivi antiscivolo e di arresto. L'uso della scala deve essere consentito solo a personale informato e formato sulle modalità corrette di utilizzo.</p>

Ponti su cavalletti	
Categoria	Servizio
Descrizione	Realizzazione ed uso di ponti su cavalletti.

Rischi	
Caduta dall'alto	Alto

Istruzioni operative

I ponti su cavalletti sono piani di lavoro realizzati con tavole fissate su cavalletti di appoggio non collegati stabilmente fra loro.

I ponti su cavalletti devono essere allestiti con buon materiale e a regola d'arte ed essere conservati in efficienza per l'intera durata del lavoro.

Non devono essere montati sugli impalcati dei ponteggi, possono essere usati solo per lavori da eseguirsi al suolo o all'interno degli edifici.

Non devono avere altezza superiore a m 2.

I ponti su cavalletti non devono essere montati sugli impalcati dei ponteggi esterni.

I ponti su cavalletti non possono essere usati uno in sovrapposizione all'altro.

I montanti non devono essere realizzati con mezzi di fortuna, del tipo scale a pioli, pile di mattoni, sacchi di cemento o cavalletti improvvisati in cantiere.

I piedi dei cavalletti devono poggiare sempre su pavimento solido e compatto.

La distanza massima fra due cavalletti può essere di m 3,60 se si usano tavole lunghe 4 m con sezione trasversale minima di cm 30 di larghezza e cm 5 di spessore.

Per evitare di sollecitare al limite le tavole che costituiscono il piano di lavoro queste devono poggiare sempre su tre cavalletti, obbligatori se si usano tavole lunghe m 4 con larghezza minima di cm 20 e cm 5 di spessore.

La larghezza dell'impalcato non deve essere inferiore a cm 90.

Le tavole dell'impalcato devono risultare bene accostate fra loro, essere fissate ai cavalletti, non presentare parti a sbalzo superiori a cm 20.

Dispositivi di protezione individuale forniti ai lavoratori occupati in cantiere

- Imbracatura anticaduta





Segnaletica di cantiere associata all'opera provvisoria

	Categoria:	Avvertimento
	Nome:	Pericolo di caduta
	Descrizione:	Pericolo di caduta con dislivello
	Posizione:	In prossimità dell'apertura a cielo aperto. Nella zona di scavo.
	Categoria:	Divieto
	Nome:	Vietato salire o scendere dai ponteggi
	Descrizione:	Non salire o scendere all'esterno dei ponteggi.
	Posizione:	Sui ponteggi.
	Categoria:	Prescrizione
	Nome:	Imbracatura di sicurezza
	Descrizione:	È obbligatorio usare l'imbracatura di sicurezza

	Posizione:	In prossimità delle lavorazioni come montaggio, smontaggio e manutenzione degli apparecchi di sollevamento (gru in particolare). Montaggio di costruzioni prefabbricate o industrializzate. Lavori dentro pozzi, cisterne e simili.
--	-------------------	---

Ponteggio metallico fisso	
Categoria	Servizio
Descrizione	Il lavoro comprende: - delimitazione e regolamentazione dell'area di montaggio; - deposito provvisorio elementi; - montaggio ponteggio; - allontanamento mezzi e sistemazione finale.

Rischi	
Caduta a livello e scivolamento	Lieve
Caduta dall'alto	Alto
Caduta di materiali dall'alto	Alto
Istruzioni operative	
<p>I ponteggi metallici, siano essi a tubi e giunti o ad elementi prefabbricati, devono essere allestiti a regola d'arte, secondo le indicazioni del costruttore, con materiale autorizzato, ed essere conservati in efficienza per l'intera durata del lavoro.</p> <p>I ponteggi metallici possono essere impiegati solo se muniti della autorizzazione ministeriale.</p> <p>I ponteggi metallici possono essere impiegati secondo le situazioni previste dall'autorizzazione ministeriale per le quali la stabilità della struttura è assicurata, vale a dire strutture:</p> <ul style="list-style-type: none"> - Alte fino a m 20 dal piano di appoggio delle basette all'estradosso del piano di lavoro più alto; - Conformi agli schemi-tipo riportati nella autorizzazione; - Comprendenti un numero complessivo di impalcati non superiore a quello previsto negli schemi-tipo; - Con gli ancoraggi conformi a quelli previsti nella autorizzazione e in ragione di almeno uno ogni mq 22; - Con sovraccarico complessivo non superiore a quello considerato nella verifica di stabilità; - Con i collegamenti bloccati mediante l'attivazione dei dispositivi di sicurezza. <p>Ogni ponteggio deve essere ancorato alla costruzione per mezzo dei sistemi, indicati dai libretti di autorizzazione ministeriale quali: a cravatta, ad anello o a vitone. Eventuali altri sistemi possono essere utilizzati se hanno almeno pari efficacia documentata da indicazioni tecniche e da progettazione.</p> <p>I ponteggi che non rispondono anche ad una soltanto delle precedenti condizioni non garantiscono il livello di sicurezza presupposto nella autorizzazione ministeriale e devono pertanto essere giustificati da una documentazione di calcolo e da un disegno esecutivo aggiuntivi redatti da un ingegnere o architetto iscritto all'albo professionale in allegato al piano di montaggio, uso e smontaggio.</p> <p>Nel caso di ponteggio misto - unione di prefabbricato e tubi e giunti - se la cosa non è esplicitamente prevista dalla autorizzazione ministeriale è necessaria la documentazione di calcolo aggiuntiva.</p> <p>Anche l'installazione sul ponteggio di tabelloni pubblicitari, teloni e reti obbliga alla elaborazione della documentazione di calcolo aggiuntiva.</p> <p>Oltre ai ponteggi, anche le altre opere provvisorie costituite da elementi metallici o di notevole importanza e complessità in rapporto alle dimensioni ed ai sovraccarichi devono essere erette in base ad un progetto comprendente calcolo e disegno esecutivo.</p> <p>Le eventuali modifiche al ponteggio devono restare nell'ambito dello schema-tipo che giustifica l'esenzione dall'obbligo del calcolo.</p> <p>Possono essere autorizzati alla costruzione ed all'impiego ponteggi aventi interesse qualsiasi tra i montanti della stessa fila a condizione che i risultati, adeguatamente verificati delle prove di carico, garantiscano gradi di sicurezza pari a quelli previsti dalle norme di buona tecnica.</p> <p>Tutti gli elementi metallici costituenti il ponteggio devono avere un carico di sicurezza non inferiore a quello indicato nella autorizzazione ministeriale.</p> <p>Tutti gli elementi metallici del ponteggio devono portare impressi, a rilievo o ad incisione, il marchio del fabbricante.</p>	

Dispositivi di protezione individuale forniti ai lavoratori occupati in cantiere	
<ul style="list-style-type: none"> ▪ Elmetto di protezione ▪ Imbracatura anticaduta ▪ Scarpe di sicurezza 	
Segnaletica di cantiere associata all'opera provvisoria	
	Categoria: Avvertimento
	Nome: Caduta materiali dall'alto
	Descrizione: Attenzione caduta materiali dall'alto
	Posizione: <ul style="list-style-type: none"> - Nelle aree di azione delle gru. - In corrispondenza delle zone di salita e discesa dei carichi. - Sotto i ponteggi.
	Categoria: Avvertimento
	Nome: Pericolo di caduta
	Descrizione: Pericolo di caduta con dislivello
	Posizione: In prossimità dell'apertura a cielo aperto. Nella zona di scavo.
	Categoria: Divieto
	Nome: Vietato gettare materiali dai ponteggi
	Descrizione: Vietato gettare materiali dai ponteggi
	Posizione: Sui ponteggi.
	Categoria: Divieto
	Nome: Vietato salire o scendere dai ponteggi
	Descrizione: Non salire o scendere all'esterno dei ponteggi.
	Posizione: Sui ponteggi.
	Categoria: Prescrizione
	Nome: Imbracatura di sicurezza
	Descrizione: È obbligatorio usare l'imbracatura di sicurezza
	Posizione: <ul style="list-style-type: none"> In prossimità delle lavorazioni come montaggio, smontaggio e manutenzione degli apparecchi di sollevamento (gru in particolare). Montaggio di costruzioni prefabbricate o industrializzate. Lavori dentro pozzi, cisterne e simili.
	Categoria: Prescrizione
	Nome: Protezione del cranio
	Descrizione: È obbligatorio indossare il casco di protezione



	Posizione:	Negli ambienti di lavoro dove esiste pericolo di caduta di materiali dall'alto o di urto con elementi pericolosi.
--	-------------------	---

13. ALLEGATO II - SCHEDE ATTREZZATURE

Autocarro	
Categoria	Macchine
Descrizione	Uso di autocarro.
Rischi	
Inalazione di gas non combustibili (scarichi)	Medio
Interferenze con altri mezzi	Medio
Investimento	Alto
Oli minerali e derivati	Lieve
Punture, tagli, abrasioni, ferite	Lieve
Ribaltamento del mezzo cedimento fondo	Medio
Ribaltamento per smottamento ciglio scavo	Medio
Rumore	Lieve
Vibrazioni	Lieve
Istruzioni operative	
<p>PRIMA DELL'USO:</p> <ul style="list-style-type: none"> - Verificare accuratamente l'efficienza dei dispositivi frenanti e di tutti i comandi in genere; - Verificare l'efficienza delle luci, dei dispositivi di segnalazione acustici e luminosi; - Garantire la visibilità del posto di guida; - Controllare che i percorsi in cantiere siano adeguati per la stabilità del mezzo; - Verificare la presenza in cabina di un estintore. <p>DURANTE L'USO:</p> <ul style="list-style-type: none"> - Segnalare l'operatività del mezzo col girofaro in area di cantiere; - Non trasportare persone all'interno del cassone; - Adeguare la velocità ai limiti stabiliti in cantiere e transitare a passo d'uomo in prossimità dei posti di lavoro; - Richiedere l'aiuto di personale a terra per eseguire le manovre in spazi ristretti o quando la visibilità è incompleta; - Non azionare il ribaltabile con il mezzo in posizione inclinata; - Non superare la portata massima; - Non superare l'ingombro massimo; - Posizionare e fissare adeguatamente il carico in modo che risulti ben distribuito e che non possa subire spostamenti durante il trasporto; - Non caricare materiale sfuso oltre l'altezza delle sponde; - Assicurarsi della corretta chiusura delle sponde; - Durante i rifornimenti di carburante spegnere il motore e non fumare; - Segnalare tempestivamente eventuali gravi guasti. <p>DOPO L'USO:</p> <ul style="list-style-type: none"> - Eseguire le operazioni di revisione e manutenzione necessarie al reimpiego, con particolare riguardo per pneumatici e freni, segnalando eventuali anomalie; - Pulire convenientemente il mezzo curando gli organi di comando. 	
Dispositivi di protezione individuale forniti ai lavoratori occupati in cantiere	
<ul style="list-style-type: none"> ▪ Cuffia antirumore ▪ Giubbino ad alta visibilità ▪ Guanti antitaglio 	

Segnaletica di cantiere associata all'attrezzatura	
	Categoria: Avvertimento
	Nome: Pericolo generico
	Descrizione: Pericolo generico
	Posizione: Ovunque occorra indicare un pericolo non segnalabile con altri cartelli. E' completato di solito dalla scritta esplicativa del pericolo esistente (segnale complementare).
	Categoria: Avvertimento
	Nome: Scavi
	Descrizione: Attenzione agli scavi. E' severamente proibito: - avvicinarsi ai cigli degli scavi - avvicinarsi all'escavatore in funzione - sostare presso le scarpate - depositare materiali sui cigli
	Posizione: Nei pressi degli scavi.
	Categoria: Divieto
	Nome: Vietato avvicinarsi agli scavi
	Descrizione: E' severamente proibito: - avvicinarsi ai cigli degli scavi - avvicinarsi all'escavatore in funzione - sostare presso le scarpate - depositare materiale sui cigli
	Posizione: Nei pressi degli scavi.
	Categoria: Divieto
	Nome: Vietato l'accesso ai non addetti ai lavori
	Descrizione: Vietato l'accesso ai non addetti ai lavori
	Posizione: In prossimità degli accessi all'area di lavoro interdetta.
	Categoria: Divieto
	Nome: Vietato passare o sostare nel raggio d'azione dell'escavatore
	Descrizione: Vietato passare o sostare nell'area dell'escavatore
	Posizione:
	Categoria: Prescrizione
	Nome: Carrelli a passo d'uomo
	Descrizione: Carrelli elevatori che si spostano a passo d'uomo

	Posizione:	All'ingresso del cantiere.
	Categoria:	Prescrizione
	Nome:	Lasciare liberi i passaggi e le uscite
	Descrizione:	Lasciare liberi i passaggi e le uscite
	Posizione:	In corrispondenza di passaggi ed uscite.
	Categoria:	Prescrizione
	Nome:	Protezione dell'udito
	Descrizione:	È obbligatorio indossare le protezioni dell'udito
	Posizione:	Negli ambienti di lavoro o in prossimità delle lavorazioni la cui rumorosità raggiunge un livello sonoro tale da costituire un rischio di danno per l'udito.

Macchina per pulizia stradale		
Categoria	Macchine	
Rischi		
Calore, fiamme, incendio	Lieve	
Getti, schizzi	Lieve	
Investimento	Alto	
Polveri, fibre	Lieve	
Punture, tagli, abrasioni, ferite	Lieve	
Rumore	Lieve	
Urti, colpi, impatti, compressioni	Lieve	
Vibrazioni	Lieve	
Istruzioni operative		
<p>PRIMA DELL'USO:</p> <ul style="list-style-type: none"> - Verificare l'efficienza dei freni, delle luci, dei dispositivi di segnalazione acustici e luminosi e di tutti i comandi di manovra; - Assicurare una perfetta visibilità al posto di guida regolando gli specchi retrovisori e detergendo i vetri. <p>DURANTE L'USO:</p> <ul style="list-style-type: none"> - Segnalare l'operatività del mezzo col girofaro e luci di emergenza; - Mantenere sgombro l'abitacolo. <p>DOPO L'USO:</p> <ul style="list-style-type: none"> - Tenere i comandi puliti da grasso, olio, ecc...; - Durante il rifornimento di carburante spegnere il motore e non fumare; - Eseguire le operazioni di revisione e manutenzione a motore spento, seguendo le indicazioni del libretto; - Segnalare tempestivamente eventuali malfunzionamenti. 		
Dispositivi di protezione individuale forniti ai lavoratori occupati in cantiere		
<ul style="list-style-type: none"> ▪ Cuffia antirumore ▪ Elmetto di protezione ▪ Facciale con valvola filtrante FFP3 ▪ Guanti antitaglio ▪ Indumenti da lavoro ▪ Occhiali a mascherina ▪ Scarpe di sicurezza 		
Segnaletica di cantiere associata all'attrezzatura		
	Categoria:	Divieto
	Nome:	Vietato l'accesso ai non addetti ai lavori
	Descrizione:	Vietato l'accesso ai non addetti ai lavori
	Posizione:	In prossimità degli accessi all'area di lavoro interdetta.
	Categoria:	Divieto
	Nome:	Vietato passare o sostare nel raggio d'azione dell'escavatore

	Descrizione:	Vietato passare o sostare nell'area dell'escavatore
	Posizione:	
 <div data-bbox="367 369 710 548" style="background-color: #0070C0; color: white; padding: 5px; text-align: center;"> CARRELLI A PASSO D'UOMO </div>	Categoria:	Prescrizione
	Nome:	Carrelli a passo d'uomo
	Descrizione:	Carrelli elevatori che si spostano a passo d'uomo
	Posizione:	All'ingresso del cantiere.
 <div data-bbox="367 593 710 772" style="background-color: #0070C0; color: white; padding: 5px; text-align: center;"> LASCIARE LIBERI I PASSAGGI E LE USCITE </div>	Categoria:	Prescrizione
	Nome:	Lasciare liberi i passaggi e le uscite
	Descrizione:	Lasciare liberi i passaggi e le uscite
	Posizione:	In corrispondenza di passaggi ed uscite.
	Categoria:	Prescrizione
	Nome:	Protezione dell'udito
	Descrizione:	È obbligatorio indossare le protezioni dell'udito
	Posizione:	Negli ambienti di lavoro o in prossimità delle lavorazioni la cui rumorosità raggiunge un livello sonoro tale da costituire un rischio di danno per l'udito.

Rullo compressore		
Categoria	Macchine	
Rischi		
Calore, fiamme, incendio	Lieve	
Cesoimento, stritolamento	Medio	
Getti, schizzi	Lieve	
Rumore	Lieve	
Vibrazioni	Lieve	
Istruzioni operative		
<p>PRIMA DELL'USO:</p> <ul style="list-style-type: none"> - Controllare i percorsi e le aree di manovra verificando le condizioni di stabilità per il mezzo; - Verificare la possibilità di inserire l'eventuale azione vibrante; - Controllare l'efficienza dei comandi; - Verificare l'efficienza dei gruppi ottici per le lavorazioni con scarsa illuminazione; - Verificare che l'avvisatore acustico ed il girofaro siano funzionanti; - Verificare la presenza di una efficace protezione del posto di manovra contro i rischi da ribaltamento (rollbar o robusta cabina). <p>DURANTE L'USO:</p> <ul style="list-style-type: none"> - Segnalare l'operatività del mezzo col girofaro; - Adeguare la velocità ai limiti stabiliti in cantiere e transitare a passo d'uomo in prossimità dei posti di lavoro; - Non ammettere a bordo della macchina altre persone; - Mantenere sgombro e pulito il posto di guida; - Durante i rifornimenti di carburante spegnere il motore e non fumare; - Segnalare tempestivamente gravi anomalie o situazioni pericolose. <p>DOPO L'USO:</p> <ul style="list-style-type: none"> - Pulire gli organi di comando da grasso, olio, ecc...; - Eseguire le operazioni di revisione e manutenzione seguendo le indicazioni del libretto, segnalando eventuali guasti. 		
Dispositivi di protezione individuale forniti ai lavoratori occupati in cantiere		
<ul style="list-style-type: none"> ▪ Cuffia antirumore ▪ Indumenti da lavoro ▪ Occhiali a mascherina ▪ Scarpe di sicurezza 		
Segnaletica di cantiere associata all'attrezzatura		
	Categoria:	Prescrizione
	Nome:	Protezione dell'udito
	Descrizione:	È obbligatorio indossare le protezioni dell'udito
	Posizione:	Negli ambienti di lavoro o in prossimità delle lavorazioni la cui rumorosità raggiunge un livello sonoro tale da costituire un rischio di danno per l'udito.

Vibrofinitrice	
Categoria	Macchine
Descrizione	La vibrofinitrice è utilizzata nella realizzazione del manto stradale in conglomerato bituminoso e nella posa in opera del tappetino di usura.

Rischi	
Calore, fiamme, incendio	Lieve
Cedimento parti meccaniche delle macchine	Lieve
Cesoiamento, stritolamento	Medio
Contatti con macchinari o organi in moto	Lieve
Gas e vapori di bitume	Medio
Inalazione di gas non combustibili (scarichi)	Medio
Investimento	Alto
Proiezione di schegge e frammenti di materiale	Lieve
Punture, tagli, abrasioni, ferite	Lieve
Urti, colpi, impatti, compressioni	Lieve

Istruzioni operative

PRIMA DELL'USO:

- Verificare l'efficienza dei comandi sul posto di guida e sulla pedana posteriore;
- Verificare l'efficienza dei dispositivi ottici;
- Verificare l'efficienza delle connessioni dell'impianto oleodinamico;
- Verificare l'efficienza del riduttore di pressione, dell'eventuale manometro e delle connessioni tra tubazioni, bruciatori e bombole;
- Segnalare adeguatamente l'area di lavoro, deviando il traffico stradale a distanza di sicurezza;
- Verificare la presenza di un estintore a bordo macchina.

DURANTE L'USO:





- Segnalare eventuali gravi guasti;
- Per gli addetti:
 - Non interporre nessun attrezzo per eventuali rimozioni nel vano coclea;
 - Tenersi a distanza di sicurezza dai bruciatori;
 - Tenersi a distanza di sicurezza dai fianchi di contenimento.

DOPO L'USO:

- Spegnerne i bruciatori e chiudere il rubinetto della bombola;
- Posizionare correttamente il mezzo azionando il freno di stazionamento;
- Provvedere ad una accurata pulizia;
- Eseguire le operazioni di revisione e manutenzione attenendosi alle indicazioni del libretto.

Dispositivi di protezione individuale forniti ai lavoratori occupati in cantiere

- Elmetto di protezione
- Facciale con valvola filtrante FFP3
- Guanti antitaglio
- Guanti contro il calore
- Indumenti da lavoro
- Occhiali a mascherina
- Scarpe di sicurezza

Segnaletica di cantiere associata all'attrezzatura	
	Categoria: Divieto
	Nome: Vietato l'accesso ai non addetti ai lavori
	Descrizione: Vietato l'accesso ai non addetti ai lavori
	Posizione: In prossimità degli accessi all'area di lavoro interdetta.
	Categoria: Divieto
	Nome: Vietato passare o sostare nel raggio d'azione dell'escavatore
	Descrizione: Vietato passare o sostare nell'area dell'escavatore
	Posizione:
	Categoria: Prescrizione
	Nome: Carrelli a passo d'uomo
	Descrizione: Carrelli elevatori che si spostano a passo d'uomo
	Posizione: All'ingresso del cantiere.
	Categoria: Prescrizione
	Nome: Lasciare liberi i passaggi e le uscite
	Descrizione: Lasciare liberi i passaggi e le uscite
	Posizione: In corrispondenza di passaggi ed uscite.

Compattatore a piastra battente		
Categoria	Attrezzature	
Rischi		
Cesoiamento, stritolamento	Medio	
Contatti con macchinari o organi in moto	Lieve	
Inalazione di gas non combustibili (scarichi)	Medio	
Oli minerali e derivati	Lieve	
Polveri inerti	Medio	
Proiezione di schegge e frammenti di materiale	Lieve	
Rumore	Lieve	
Urti, colpi, impatti, compressioni	Lieve	
Vibrazioni	Lieve	
Istruzioni operative		
<p>PRIMA DELL'USO:</p> <ul style="list-style-type: none"> - Verificare la funzionalità dei comandi; - Segnalare la zona d'intervento; - Verificare la consistenza dell'area da compattare. <p>DURANTE L'USO:</p> <ul style="list-style-type: none"> - Non utilizzare le macchine su terreni con pendenza da rendere incontrollabile la macchina; - Durante i rifornimenti di carburante spegnere il motore e non fumare; - Tenere i comandi ed il maniglione di guida pulito da grasso, olio, ecc...; - Non usare la macchina in locali non sufficientemente areati; - Utilizzare la macchina con un aiutante se necessario. <p>DOPO L'USO:</p> <ul style="list-style-type: none"> - Chiudere il rubinetto del carburante; - Effettuare la manutenzione e la revisione necessaria al reimpiego della macchina; - Segnalare eventuali malfunzionamenti. 		
Dispositivi di protezione individuale forniti ai lavoratori occupati in cantiere		
<ul style="list-style-type: none"> ▪ Cuffia antirumore ▪ Elmetto di protezione ▪ Facciale con valvola filtrante FFP3 ▪ Indumenti da lavoro ▪ Occhiali a mascherina 		
Segnaletica di cantiere associata all'attrezzatura		
	Categoria:	Prescrizione
	Nome:	Protezione dell'udito
	Descrizione:	È obbligatorio indossare le protezioni dell'udito
	Posizione:	Negli ambienti di lavoro o in prossimità delle lavorazioni la cui rumorosità raggiunge un livello sonoro tale da costituire un rischio di danno per l'udito.

Compattatore a piatto vibrante	
Categoria	Attrezzature
Descrizione	Compattatore a piatto vibrante

Rischi	
Contatti con macchinari o organi in moto	Lieve
Inalazione di gas non combustibili (scarichi)	Medio
Oli minerali e derivati	Lieve
Polveri inerti	Medio
Proiezione di schegge e frammenti di materiale	Lieve
Punture, tagli, abrasioni, ferite	Lieve
Rumore	Lieve
Vibrazioni	Lieve

Istruzioni operative

PRIMA DELL'USO:

- Verificare la consistenza dell'area da compattare;
- Verificare l'efficienza dei comandi;
- Verificare l'efficienza dell'involucro coprimotore;
- Verificare l'efficienza del carter della cinghia di trasmissione.

DURANTE L'USO:

- Non lasciare la macchina in moto senza sorveglianza;
- Non utilizzare la macchina in ambienti chiusi e poco ventilati;
- Durante il rifornimento di carburante spegnere il motore e non fumare.

DOPO L'USO:



- Chiudere il rubinetto del carburante;
- Eseguire le operazioni di revisione e manutenzione necessarie al reimpiego della macchina a motore spento;
- Segnalare tempestivamente eventuali malfunzionamenti.

Dispositivi di protezione individuale forniti ai lavoratori occupati in cantiere

- Cuffia antirumore
- Facciale con valvola filtrante FFP3
- Guanti antitaglio
- Indumenti da lavoro
- Occhiali a mascherina

Segnaletica di cantiere associata all'attrezzatura

	Categoria:	Avvertimento
	Nome:	Pericolo generico
	Descrizione:	Pericolo generico
	Posizione:	Ovunque occorra indicare un pericolo non segnalabile con altri cartelli. E' completato di solito dalla scritta esplicativa del pericolo esistente (segnale complementare).

	Categoria:	Prescrizione
	Nome:	Protezione degli occhi con lenti opache
	Descrizione:	E' obbligatorio indossare occhiali con lenti opache
	Posizione:	Negli ambienti di lavoro, in prossimità di una lavorazione o presso le macchine ove esiste pericolo di offesa agli occhi (operazioni di saldatura ossiacetilenica ed elettrica, molatura, lavori alle macchine utensili, da scalpellino, impiego di acidi ecc).
	Categoria:	Prescrizione
	Nome:	Protezione dell'udito
	Descrizione:	È obbligatorio indossare le protezioni dell'udito
	Posizione:	Negli ambienti di lavoro o in prossimità delle lavorazioni la cui rumorosità raggiunge un livello sonoro tale da costituire un rischio di danno per l'udito.

Autobetoniera	
Categoria	Macchine
Descrizione	Uso di autobetoniera.

Rischi	
Cesoimento, stritolamento	Medio
Contatti con macchinari o organi in moto	Lieve
Dermatiti, irritazioni cutanee, reazioni allergiche	Lieve
Investimento	Alto
Punture, tagli, abrasioni, ferite	Lieve
Ribaltamento del mezzo cedimento fondo	Medio
Ribaltamento per smottamento ciglio scavo	Medio
Rumore	Lieve
Urti, colpi, impatti, compressioni	Lieve

Istruzioni operative

PRIMA DELL'USO:

- Verificare l'efficienza delle luci, dei dispositivi di segnalazione acustici e luminosi;
- Garantire la visibilità del posto di guida;
- Verificare accuratamente l'efficienza dei dispositivi frenanti e di tutti i comandi di guida;
- Verificare l'efficienza dei comandi del tamburo;
- Controllare l'efficienza della protezione della catena di trasmissione e delle relative ruote dentate;
- Verificare l'efficienza delle protezioni degli organi in movimento;
- Verificare l'efficienza della scaletta e dell'eventuale dispositivo di blocco in posizione di riposo;
- Verificare l'integrità delle tubazioni dell'impianto oleodinamico (con benna di scaricamento);
- Controllare che i percorsi in cantiere siano adeguati per la stabilità del mezzo;
- Verificare la presenza in cabina di un estintore.

DURANTE L'USO:

- Segnalare l'operatività del mezzo col girofaro in area di cantiere;
- Adeguare la velocità ai limiti stabiliti in cantiere e transitare a passo d'uomo in prossimità dei posti di lavoro;
- Richiedere l'aiuto di personale a terra per eseguire le manovre in spazi ristretti o quando la visibilità è incompleta;
- Non transitare o stazionare in prossimità del bordo degli scavi;
- Durante gli spostamenti e lo scarico tenere fermo il canale;
- Tenersi a distanza di sicurezza durante le manovre di avvicinamento ed allontanamento della benna;
- Durante il trasporto bloccare il canale;
- Durante i rifornimenti di carburante spegnere il motore e non fumare;
- Pulire accuratamente il tamburo, la tramoggia ed il canale;
- Segnalare tempestivamente eventuali gravi guasti.

DOPO L'USO:

- Eseguire le operazioni di revisione e manutenzione necessarie al reimpiego, con particolare riguardo ai pneumatici ed i freni, segnalando eventuali anomalie;
- Pulire convenientemente il mezzo curando gli organi di comando.

Dispositivi di protezione individuale forniti ai lavoratori occupati in cantiere

- Cuffia antirumore
- Elmetto di protezione
- Facciale con valvola filtrante FFP3

- Guanti antitaglio
- Guanti per rischio chimico e microbiologico
- Indumenti da lavoro
- Occhiali a mascherina





Segnaletica di cantiere associata all'attrezzatura	
	Categoria: Avvertimento
	Nome: Pericolo generico
	Descrizione: Pericolo generico
	Posizione: Ovunque occorra indicare un pericolo non segnalabile con altri cartelli. E' completato di solito dalla scritta esplicativa del pericolo esistente (segnale complementare).
	Categoria: Avvertimento
	Nome: Scavi
	Descrizione: Attenzione agli scavi. E' severamente proibito: - avvicinarsi ai cigli degli scavi - avvicinarsi all'escavatore in funzione - sostare presso le scarpate - depositare materiali sui cigli
	Posizione: Nei pressi degli scavi.
	Categoria: Divieto
	Nome: Vietato avvicinarsi agli scavi
	Descrizione: E' severamente proibito: - avvicinarsi ai cigli degli scavi - avvicinarsi all'escavatore in funzione - sostare presso le scarpate - depositare materiale sui cigli
	Posizione: Nei pressi degli scavi.
	Categoria: Divieto
	Nome: Vietato l'accesso ai non addetti ai lavori
	Descrizione: Vietato l'accesso ai non addetti ai lavori
	Posizione: In prossimità degli accessi all'area di lavoro interdetta.
	Categoria: Divieto
	Nome: Vietato passare o sostare nel raggio d'azione dell'escavatore
	Descrizione: Vietato passare o sostare nell'area dell'escavatore
	Posizione:

 CARRELLI A PASSO D'UOMO	Categoria:	Prescrizione
	Nome:	Carrelli a passo d'uomo
	Descrizione:	Carrelli elevatori che si spostano a passo d'uomo
	Posizione:	All'ingresso del cantiere.
 LASCIARE LIBERI I PASSAGGI E LE USCITE	Categoria:	Prescrizione
	Nome:	Lasciare liberi i passaggi e le uscite
	Descrizione:	Lasciare liberi i passaggi e le uscite
	Posizione:	In corrispondenza di passaggi ed uscite.
	Categoria:	Prescrizione
	Nome:	Protezione dell'udito
	Descrizione:	È obbligatorio indossare le protezioni dell'udito
	Posizione:	Negli ambienti di lavoro o in prossimità delle lavorazioni la cui rumorosità raggiunge un livello sonoro tale da costituire un rischio di danno per l'udito.

Autocarro con gru	
Categoria	Macchine

Rischi	
Caduta di materiali dall'alto	Alto
Cedimento parti meccaniche delle macchine	Lieve
Cesoimento, stritolamento	Medio
Folgorazione per contatto linee elettriche aeree	Alto
Inalazione di gas non combustibili (scarichi)	Medio
Investimento	Alto
Oli minerali e derivati	Lieve
Punture, tagli, abrasioni, ferite	Lieve
Ribaltamento del mezzo cedimento fondo	Medio
Rumore	Lieve
Urti, colpi, impatti, compressioni	Lieve

Istruzioni operative
<p>PRIMA DELL'USO:</p> <ul style="list-style-type: none"> - Verificare accuratamente l'efficienza dei dispositivi frenanti e di tutti i comandi in genere; - Verificare l'efficienza delle luci, dei dispositivi di segnalazione acustici e luminosi; - Garantire la visibilità del posto di guida; - Controllare che i percorsi in cantiere siano adeguati per la stabilità del mezzo; - Verificare che nella zona di lavoro non vi siano linee elettriche aeree che possano interferire con le manovre; - Verificare l'integrità dei tubi flessibili e dell'impianto oleodinamico in genere; - Ampliare con apposite plance la superficie di appoggio degli stabilizzatori; - Verificare l'efficienza della gru, compresa la sicura del gancio; - Verificare la presenza in cabina di un estintore. <p>DURANTE L'USO:</p> <ul style="list-style-type: none"> - Non trasportare persone all'interno del cassone; - Adeguare la velocità ai limiti stabiliti in cantiere e transitare a passo d'uomo in prossimità dei posti di lavoro; - Non azionare la gru con il mezzo in posizione inclinata; - Non superare la portata massima e del mezzo e dell'apparecchio di sollevamento; - Non superare l'ingombro massimo; - Posizionare e fissare adeguatamente il carico in modo che risulti ben distribuito e che non possa subire spostamenti durante il trasporto; - Assicurarci della corretta chiusura delle sponde; - Durante i rifornimenti di carburante spegnere il motore e non fumare; - Segnalare tempestivamente eventuali malfunzionamenti o situazioni pericolose; - Utilizzare adeguati accessori di sollevamento; - Mantenere i comandi puliti da grasso, olio, ecc...; - In caso di visibilità insufficiente richiedere l'aiuto di personale per eseguire le manovre. <p>DOPO L'USO:</p> <ul style="list-style-type: none"> - Eseguire le operazioni di revisione e manutenzione necessarie al reimpiego a motore spento; - Posizionare correttamente il braccio telescopico e bloccarlo in posizione di riposo; - Pulire convenientemente il mezzo; - Segnalare eventuali guasti.

Dispositivi di protezione individuale forniti ai lavoratori occupati in cantiere	
<ul style="list-style-type: none"> ▪ Cuffia antirumore ▪ Elmetto di protezione ▪ Guanti antitaglio 	
Segnaletica di cantiere associata all'attrezzatura	
	<p>Categoria: Avvertimento</p>
	<p>Nome: Caduta materiali dall'alto</p>
	<p>Descrizione: Attenzione caduta materiali dall'alto</p>
	<p>Posizione:</p> <ul style="list-style-type: none"> - Nelle aree di azione delle gru. - In corrispondenza delle zone di salita e discesa dei carichi. - Sotto i ponteggi.
	<p>Categoria: Avvertimento</p>
	<p>Nome: Pericolo generico</p>
	<p>Descrizione: Pericolo generico</p>
	<p>Posizione:</p> <p>Ovunque occorra indicare un pericolo non segnalabile con altri cartelli. E' completato di solito dalla scritta esplicativa del pericolo esistente (segnale complementare).</p>
	<p>Categoria: Avvertimento</p>
	<p>Nome: Scavi</p>
	<p>Descrizione:</p> <p>Attenzione agli scavi.</p> <p>E' severamente proibito:</p> <ul style="list-style-type: none"> - avvicinarsi ai cigli degli scavi - avvicinarsi all'escavatore in funzione - sostare presso le scarpate - depositare materiali sui cigli
	<p>Posizione: Nei pressi degli scavi.</p>
	<p>Categoria: Divieto</p>
	<p>Nome: Vietato avvicinarsi agli scavi</p>
	<p>Descrizione:</p> <p>E' severamente proibito:</p> <ul style="list-style-type: none"> - avvicinarsi ai cigli degli scavi - avvicinarsi all'escavatore in funzione - sostare presso le scarpate - depositare materiale sui cigli
	<p>Posizione: Nei pressi degli scavi.</p>
	<p>Categoria: Divieto</p>
	<p>Nome: Vietato gettare materiali dai ponteggi</p>
	<p>Descrizione: Vietato gettare materiali dai ponteggi</p>
	<p>Posizione: Sui ponteggi.</p>

 <p>VIETATO L'ACCESSO AI NON ADDETTI AI LAVORI</p>	Categoria:	Divieto
	Nome:	Vietato l'accesso ai non addetti ai lavori
	Descrizione:	Vietato l'accesso ai non addetti ai lavori
	Posizione:	In prossimità degli accessi all'area di lavoro interdetta.
	Categoria:	Divieto
	Nome:	Vietato passare o sostare nel raggio d'azione dell'escavatore
	Descrizione:	Vietato passare o sostare nell'area dell'escavatore
	Posizione:	
 <p>CARRELLI A PASSO D'UOMO</p>	Categoria:	Prescrizione
	Nome:	Carrelli a passo d'uomo
	Descrizione:	Carrelli elevatori che si spostano a passo d'uomo
	Posizione:	All'ingresso del cantiere.
 <p>LASCIARE LIBERI I PASSAGGI E LE USCITE</p>	Categoria:	Prescrizione
	Nome:	Lasciare liberi i passaggi e le uscite
	Descrizione:	Lasciare liberi i passaggi e le uscite
	Posizione:	In corrispondenza di passaggi ed uscite.
	Categoria:	Prescrizione
	Nome:	Protezione del cranio
	Descrizione:	È obbligatorio indossare il casco di protezione
	Posizione:	Negli ambienti di lavoro dove esiste pericolo di caduta di materiali dall'alto o di urto con elementi pericolosi.
	Categoria:	Prescrizione
	Nome:	Protezione dell'udito
	Descrizione:	È obbligatorio indossare le protezioni dell'udito
	Posizione:	Negli ambienti di lavoro o in prossimità delle lavorazioni la cui rumorosità raggiunge un livello sonoro tale da costituire un rischio di danno per l'udito.

Martello demolitore elettrico	
Categoria	Attrezzature
Descrizione	Utilizzo del martello demolitore.

Rischi	
Contatti con macchinari o organi in moto	Lieve
Folgorazione per uso attrezzature elettriche	Lieve
Intercettazione di reti di altre energie	Alto
Intercettazione di reti di distribuzione acqua	Medio
Intercettazione di reti di distribuzione di gas	Alto
Polveri inerti	Medio
Proiezione di schegge e frammenti di materiale	Lieve
Punture, tagli, abrasioni, ferite	Lieve
Rumore	Lieve
Urti, colpi, impatti, compressioni	Lieve
Vibrazioni	Lieve

Istruzioni operative

PRIMA DELL'USO:

- Verificare che l'utensile sia del tipo a doppio isolamento (220 V), o alimentato a bassissima tensione di sicurezza (50V), comunque non collegato a terra;
- Verificare l'integrità del cavo e della spina di alimentazione;
- Verificare il funzionamento dell'interruttore;
- Segnalare la zona esposta a livello di rumorosità elevato;
- Utilizzare la punta adeguata al materiale da demolire.

DURANTE L'USO:

- Impugnare saldamente l'utensile con le due mani tramite le apposite maniglie;
- Eseguire il lavoro in condizioni di stabilità adeguata;
- Non intralciare i passaggi con il cavo di alimentazione;
- Staccare il collegamento elettrico durante le pause di lavoro.

DOPO L'USO:

- Scollegare elettricamente l'utensile;
- Controllare l'integrità del cavo d'alimentazione;
- Pulire l'utensile;
- Segnalare eventuali malfunzionamenti.

Dispositivi di protezione individuale forniti ai lavoratori occupati in cantiere

- Cuffia antirumore
- Elmetto di protezione
- Facciale con valvola filtrante FFP3
- Guanti antitaglio
- Indumenti da lavoro
- Occhiali a mascherina

Segnaletica di cantiere associata all'attrezzatura	
	Categoria: Avvertimento
	Nome: Pericolo di folgorazione
	Descrizione:
	Posizione:
	Categoria: Divieto
	Nome: Vietato spegnere con acqua
	Descrizione:
	Posizione:
	Categoria: Prescrizione
	Nome: Protezione dell'udito
	Descrizione: È obbligatorio indossare le protezioni dell'udito
	Posizione: Negli ambienti di lavoro o in prossimità delle lavorazioni la cui rumorosità raggiunge un livello sonoro tale da costituire un rischio di danno per l'udito.

Smerigliatore orbitale o flessibile	
Categoria	Attrezzature

Rischi	
Contatti con macchinari o organi in moto	Lieve
Folgorazione per uso attrezzature elettriche	Lieve
Polveri, fibre	Lieve
Proiezione di schegge e frammenti di materiale	Lieve
Punture, tagli, abrasioni, ferite	Lieve
Rumore	Lieve
Vibrazioni	Lieve

Istruzioni operative
<p>PRIMA DELL'USO:</p> <ul style="list-style-type: none"> - Verificare che l'utensile sia a doppio isolamento (220 V); - Controllare che il disco sia idoneo al lavoro da eseguire; - Controllare il fissaggio del disco; - Verificare l'integrità delle protezioni del disco e del cavo di alimentazione; - Verificare il funzionamento dell'interruttore. <p>DURANTE L'USO:</p> <ul style="list-style-type: none"> - Impugnare saldamente l'utensile per le due maniglie; - Eseguire il lavoro in posizione stabile; - Non intralciare i passaggi con il cavo di alimentazione; - Non manomettere la protezione del disco; - Interrompere l'alimentazione elettrica durante le pause di lavoro; - Verificare l'integrità del cavo e della spina di alimentazione. <p>DOPO L'USO:</p> <ul style="list-style-type: none"> - Staccare il collegamento elettrico dell'utensile; - Controllare l'integrità del disco e del cavo di alimentazione; - Pulire l'utensile; - Segnalare eventuali malfunzionamenti.



Dispositivi di protezione individuale forniti ai lavoratori occupati in cantiere
<ul style="list-style-type: none"> ▪ Cuffia antirumore ▪ Facciale con valvola filtrante FFP3 ▪ Guanti antitaglio ▪ Indumenti da lavoro ▪ Occhiali a mascherina

Segnaletica di cantiere associata all'attrezzatura	
	Categoria: Avvertimento
	Nome: Pericolo di folgorazione
	Descrizione:
	Posizione:

	Categoria:	Divieto
	Nome:	Vietato spegnere con acqua
	Descrizione:	
	Posizione:	
	Categoria:	Prescrizione
	Nome:	Protezione dell'udito
	Descrizione:	È obbligatorio indossare le protezioni dell'udito
	Posizione:	Negli ambienti di lavoro o in prossimità delle lavorazioni la cui rumorosità raggiunge un livello sonoro tale da costituire un rischio di danno per l'udito.

Utensili elettrici portatili	
Categoria	Attrezzature
Descrizione	Utilizzo di utensili elettrici portatili.
Rischi	
Contatti con macchinari o organi in moto	Lieve
Folgorazione per uso attrezzature elettriche	Lieve
Proiezione di schegge e frammenti di materiale	Lieve
Punture, tagli, abrasioni, ferite	Lieve
Rumore	Lieve
Vibrazioni	Lieve
Istruzioni operative	
<p>PRIMA DELL'USO:</p> <ul style="list-style-type: none"> - Verificare l'idoneità dell'impianto elettrico di cantiere (dichiarazione di conformità rilasciata da elettricista abilitato); - Verificare l'idoneità della macchina / attrezzatura alla specifica lavorazione (es. grado di protezione IP in ambiente bagnato); - Verificare il corretto collegamento della macchina / attrezzatura alla linea di alimentazione (cavi, interruttori, quadri, ecc...); - Verificare l'integrità delle parti elettriche visibili; - Verificare che il collegamento elettrico avvenga tramite giunto maschio fisso su parte stabile della macchina; - Verificare la presenza di dispositivi contro il riavviamento della macchina in caso di interruzione e ripresa dell'alimentazione elettrica. <p>DURANTE L'USO:</p> <ul style="list-style-type: none"> - Tutto il personale non espressamente addetto deve evitare di intervenire su impianti o parti di impianto sotto tensione; - Qualora si presenti una anomalia nell'impianto elettrico è necessario segnalarla immediatamente al responsabile del cantiere; - Il personale non deve compiere, di propria iniziativa, riparazioni o sostituzioni di parti di impianto elettrico; - Disporre con cura i conduttori elettrici, evitando che intralcino i passaggi, che corrano per terra o che possano comunque essere danneggiati; - Non inserire o disinserire macchine o utensili su prese in tensione; - Prima di effettuare l'allacciamento verificare che gli interruttori di manovra della apparecchiatura e quello posto a monte della presa siano "aperti" (macchina ferma e tolta tensione alla presa); - Se la macchina o l'utensile, allacciati e messi in moto, non funzionano o provocano l'intervento di una protezione elettrica (valvola, interruttore automatico o differenziale) è necessario che l'addetto provveda ad informare immediatamente il responsabile del cantiere senza cercare di risolvere il problema autonomamente. <p>DOPO L'USO:</p> <ul style="list-style-type: none"> - Lasciare l'attrezzatura in regolari condizioni di funzionamento; - In caso di riscontrata anomalia informare immediatamente il responsabile di cantiere o mettere fuori servizio in maniera permanente la macchina/attrezzatura. 	
Dispositivi di protezione individuale forniti ai lavoratori occupati in cantiere	
<ul style="list-style-type: none"> ▪ Cuffia antirumore ▪ Guanti antitaglio ▪ Occhiali a mascherina 	

Segnaletica di cantiere associata all'attrezzatura	
	Categoria: Avvertimento
	Nome: Pericolo di folgorazione
	Descrizione:
	Posizione:
	Categoria: Divieto
	Nome: Vietato spegnere con acqua
	Descrizione:
	Posizione:
	Categoria: Prescrizione
	Nome: Protezione dell'udito
	Descrizione: È obbligatorio indossare le protezioni dell'udito
	Posizione: Negli ambienti di lavoro o in prossimità delle lavorazioni la cui rumorosità raggiunge un livello sonoro tale da costituire un rischio di danno per l'udito.

Compressore	
Categoria	Attrezzature
Rischi	
Contusioni e abrasioni sul corpo per rottura componenti in pressione	Lieve
Folgorazione per uso attrezzature elettriche	Lieve
Movimentazione manuale dei carichi	Lieve
Oli minerali e derivati	Lieve
Punture, tagli, abrasioni, ferite	Lieve
Rumore	Lieve
Istruzioni operative	
<p>PRIMA DELL'USO:</p> <ul style="list-style-type: none"> - Posizionare la macchina in luoghi sufficientemente areati; - Sistemare in posizione stabile il compressore; - Allontanare dalla macchina materiali infiammabili; - Verificare la funzionalità della strumentazione; - Controllare l'integrità dell'isolamento acustico; - Verificare l'efficienza del filtro di trattenuta per acqua e particelle d'olio; - Verificare l'efficienza del filtro dell'aria aspirata; - Verificare le connessioni dei tubi e la presenza dei dispositivi di trattenuta. <p>DURANTE L'USO:</p> <ul style="list-style-type: none"> - Aprire il rubinetto dell'aria prima dell'accensione e mantenerlo aperto fino al raggiungimento dello stato di regime del motore; - Tenere sotto controllo i manometri; - Non rimuovere gli sportelli del vano motore; - Effettuare i rifornimenti di carburante a motore spento e non fumare; - Segnalare tempestivamente eventuali malfunzionamenti. <p>DOPO L'USO:</p> <ul style="list-style-type: none"> - Spegnerne il motore e scaricare il serbatoio dell'aria; - Eseguire le operazioni di revisione e manutenzione necessarie al reimpiego della macchina a motore spento; - Nelle operazioni di manutenzione attenersi alle indicazioni del libretto della macchina. 	
Dispositivi di protezione individuale forniti ai lavoratori occupati in cantiere	
<ul style="list-style-type: none"> ▪ Cuffia antirumore ▪ Guanti antitaglio 	
Segnaletica di cantiere associata all'attrezzatura	
	Categoria: Avvertimento
	Nome: Pericolo di folgorazione
	Descrizione:
	Posizione:
	Categoria: Divieto
	Nome: Vietato spegnere con acqua
	Descrizione:
	Posizione:

	Categoria:	Prescrizione
	Nome:	Protezione dell'udito
	Descrizione:	È obbligatorio indossare le protezioni dell'udito
	Posizione:	Negli ambienti di lavoro o in prossimità delle lavorazioni la cui rumorosità raggiunge un livello sonoro tale da costituire un rischio di danno per l'udito.

Pistola per verniciatura a spruzzo

Categoria	Attrezzature
------------------	--------------

Rischi

Contatti con macchinari o organi in moto	Lieve
Contatto con sostanze chimiche	Lieve
Contusioni e abrasioni sul corpo per rottura componenti in pressione	Lieve
Folgorazione per uso attrezzature elettriche	Lieve
Getti, schizzi	Lieve
Proiezione di schegge e frammenti di materiale	Lieve
Punture, tagli, abrasioni, ferite	Lieve
Rumore	Lieve



Istruzioni operative

PRIMA DELL'USO:
 - Controllare le connessioni tra tubi di alimentazione e pistola;
 - Verificare la pulizia dell'ugello e delle tubazioni.
 DURANTE L'USO:
 - In caso di lavorazione in ambienti confinati, predisporre un adeguato sistema di aspirazione vapori e/o di ventilazione;
 - Interrompere l'afflusso dell'aria nelle pause di lavoro.
 DOPO L'USO:
 - Spegnerne il compressore e chiudere i rubinetti;
 - Staccare l'utensile dal compressore;
 - Pulire accuratamente l'utensile e le tubazioni;
 - Segnalare eventuali malfunzionamenti.

Dispositivi di protezione individuale forniti ai lavoratori occupati in cantiere

- Cuffia antirumore
- Facciale con valvola filtrante FFP3
- Guanti antitaglio
- Guanti per rischio chimico e microbiologico
- Indumenti da lavoro
- Occhiali a mascherina

Segnaletica di cantiere associata all'attrezzatura

	Categoria:	Avvertimento
	Nome:	Pericolo di folgorazione
	Descrizione:	
	Posizione:	
	Categoria:	Divieto
	Nome:	Vietato spegnere con acqua
	Descrizione:	
	Posizione:	

	Categoria:	Prescrizione
	Nome:	Protezione dell'udito
	Descrizione:	È obbligatorio indossare le protezioni dell'udito
	Posizione:	Negli ambienti di lavoro o in prossimità delle lavorazioni la cui rumorosità raggiunge un livello sonoro tale da costituire un rischio di danno per l'udito.

Escavatore	
Categoria	Macchine
Rischi	
Caduta a livello e scivolamento	Lieve
Calore, fiamme, incendio	Lieve
Cesoiamento, stritolamento	Medio
Folgorazione per contatto linee elettriche aeree	Alto
Getti, schizzi	Lieve
Rumore	Lieve
Vibrazioni	Lieve
Istruzioni operative	
<p>PRIMA DELL'USO:</p> <ul style="list-style-type: none"> - Verificare che nella zona di lavoro non vi siano linee elettriche che possano interferire con le manovre; - Controllare i percorsi e le aree di lavoro approntando gli eventuali rafforzamenti; - Controllare l'efficienza dei comandi; - Verificare l'efficienza dei gruppi ottici per le lavorazioni in mancanza di illuminazione; - Verificare che l'avvisatore acustico e il girofaro siano regolarmente funzionanti; - Controllare la chiusura di tutti gli sportelli del vano motore; - Garantire la visibilità del posto di manovra; - Verificare l'integrità dei tubi flessibili e dell'impianto oleodinamico in genere; - Verificare la presenza di una efficace protezione del posto di manovra contro i rischi da ribaltamento (rollbar o robusta cabina). <p>DURANTE L'USO:</p> <ul style="list-style-type: none"> - Segnalare l'operatività del mezzo col girofaro; - Chiudere gli sportelli della cabina; - Usare gli stabilizzatori, ove presenti; - Non ammettere a bordo della macchina altre persone; - Nelle fasi di inattività tenere a distanza di sicurezza il braccio dai lavoratori; - Per le interruzioni momentanee di lavoro, prima di scendere dal mezzo, azionare il dispositivo di blocco dei comandi; - Mantenere sgombra e pulita la cabina; - Richiedere l'aiuto di personale a terra per eseguire le manovre in spazi ristretti o quando la visibilità è incompleta; - Durante i rifornimenti di carburante spegnere il motore e non fumare; - Segnalare tempestivamente eventuali gravi anomalie. <p>DOPO L'USO:</p> <ul style="list-style-type: none"> - Pulire gli organi di comando da grasso, olio, ecc...; - Posizionare correttamente la macchina, abbassando la benna a terra, inserendo il blocco comandi ed azionando il freno di stazionamento; - Eseguire le operazioni di revisione e manutenzione seguendo le indicazioni del libretto e segnalando eventuali guasti. 	
Dispositivi di protezione individuale forniti ai lavoratori occupati in cantiere	
<ul style="list-style-type: none"> ▪ Cuffia antirumore ▪ Indumenti da lavoro ▪ Occhiali a mascherina ▪ Scarpe di sicurezza 	

Segnaletica di cantiere associata all'attrezzatura		
	Categoria:	Prescrizione
	Nome:	Protezione dell'udito
	Descrizione:	È obbligatorio indossare le protezioni dell'udito
	Posizione:	Negli ambienti di lavoro o in prossimità delle lavorazioni la cui rumorosità raggiunge un livello sonoro tale da costituire un rischio di danno per l'udito.

Pala meccanica caricatrice	
Categoria	Macchine
Rischi	
Caduta a livello e scivolamento	Lieve
Calore, fiamme, incendio	Lieve
Cesoiamento, stritolamento	Medio
Getti, schizzi	Lieve
Polveri, fibre	Lieve
Rumore	Lieve
Vibrazioni	Lieve
Istruzioni operative	
<p>PRIMA DELL'USO:</p> <ul style="list-style-type: none"> - Garantire la visibilità del posto di manovra (mezzi con cabina); - Verificare l'efficienza dei gruppi ottici per le lavorazioni in mancanza di illuminazione; - Controllare l'efficienza dei comandi; - Verificare che l'avvisatore acustico, il segnalatore di retromarcia ed il girofaro siano regolarmente funzionanti; - Controllare la chiusura degli sportelli del vano motore; - Verificare l'integrità dei tubi flessibili e dell'impianto oleodinamico in genere; - Controllare i percorsi e le aree di lavoro verificando le condizioni di stabilità per il mezzo; - Verificare la presenza di una efficace protezione del posto di manovra contro i rischi da ribaltamento (rollbar o robusta cabina). <p>DURANTE L'USO:</p> <ul style="list-style-type: none"> - Segnalare l'operatività del mezzo col girofaro; - Non ammettere a bordo della macchina altre persone; - Non utilizzare la benna per sollevare o trasportare persone; - Trasportare il carico con la benna abbassata; - Non caricare materiale sfuso sporgente dalla benna; - Adeguare la velocità ai limiti stabiliti in cantiere ed in prossimità dei posti di lavoro transitare a passo d'uomo; - Mantenere sgombro e pulito il posto di guida; - Durante i rifornimenti di carburante spegnere il motore e non fumare; - Segnalare eventuali gravi anomalie. <p>DOPO L'USO:</p> <ul style="list-style-type: none"> - Posizionare correttamente la macchina, abbassando la benna a terra e azionando il freno di stazionamento; - Pulire gli organi di comando da grasso, olio, ecc...; - Pulire convenientemente il mezzo; - Eseguire le operazioni di revisione e manutenzione seguendo le indicazioni del libretto e segnalando eventuali guasti. 	
Dispositivi di protezione individuale forniti ai lavoratori occupati in cantiere	
<ul style="list-style-type: none"> ▪ Cuffia antirumore ▪ Facciale con valvola filtrante FFP3 ▪ Indumenti da lavoro ▪ Occhiali a mascherina ▪ Scarpe di sicurezza ▪ 	

Segnaletica di cantiere associata all'attrezzatura		
	Categoria:	Prescrizione
	Nome:	Protezione dell'udito
	Descrizione:	È obbligatorio indossare le protezioni dell'udito
	Posizione:	Negli ambienti di lavoro o in prossimità delle lavorazioni la cui rumorosità raggiunge un livello sonoro tale da costituire un rischio di danno per l'udito.

Martello	
Categoria	Utensili
Rischi	
Proiezione di schegge e frammenti di materiale	Lieve
Punture, tagli, abrasioni, ferite	Lieve
Istruzioni operative	
<p>PRIMA DELL'USO</p> <ul style="list-style-type: none"> - preferire attrezzi di buona qualità, onde evitare errori di mira che costituiscono cause di infortunio, per cui verificare che le fibre del manico, se in legno, siano parallele al suo asse; - verificare che il manico sia perfettamente incastrato nell'occhio del martello; - preferire manici aventi superficie liscia, ma non verniciata; - scegliere manici ergonomici. <p>MODALITÀ D'USO</p> <ul style="list-style-type: none"> - afferrare il manico in modo tale da avere un lieve gioco nel palmo della mano; - il movimento di battuta deve avvenire con l'articolazione del polso. 	
Dispositivi di protezione individuale forniti ai lavoratori occupati in cantiere	
<ul style="list-style-type: none"> ▪ Guanti antitaglio ▪ Occhiali a mascherina 	

Pala	
Categoria	Utensili

Rischi	
Punture, tagli, abrasioni, ferite	Lieve

Istruzioni operative

PRIMA DELL'USO:

- controllare che l'utensile non sia deteriorato;
- sostituire i manici che presentino incrinature o scheggiature;
- verificare il corretto fissaggio del manico;
- selezionare il tipo di utensile adeguato all'impiego;
- verificare che siano sufficientemente resistenti nell'insieme e nei singoli elementi
- per punte e scalpelli utilizzare idonei paracolpi ed eliminare le sbavature dalle impugnature.

DURANTE L'USO:

- utilizzare attrezzi e attrezzature di ottima qualità;
- evitare di utilizzare attrezzi convenientemente temprati in quanto facilmente scheggiabili;
- evitare di utilizzare attrezzi in materiale troppo dolce in quanto soggetti a formazione di sbavature pericolose;
- evitare di portare in tasca attrezzi a mano specie se pungenti o taglienti;
- utilizzare attrezzi isolati per lavori su impianti elettrici;
- nei luoghi in cui esiste il pericolo di esplosione evitare di utilizzare attrezzi metallici che potrebbero provocare scintille durante l'uso;
- non lasciare mai gli attrezzi nelle vicinanze di parti di macchina in moto o ferme che potrebbero accidentalmente mettersi in moto;
- impugnare saldamente l'utensile;
- assumere una posizione corretta e stabile;
- distanziare adeguatamente gli altri lavoratori;
- non utilizzare in maniera impropria l'utensile;
- non abbandonare gli utensili nei passaggi ed assicurarli da una eventuale caduta dall'alto;
- utilizzare adeguati contenitori per riporre gli utensili di piccola taglia.

DOPO L'USO:

- pulire accuratamente l'utensile;
- riporre correttamente gli utensili;
- proteggere le parti pungenti e taglienti degli attrezzi;
- controllare lo stato d'uso dell'utensile;
- segnalare eventuali anomalie o difetti riscontrati.



Dispositivi di protezione individuale forniti ai lavoratori occupati in cantiere

- Guanti antitaglio

Trapano elettrico

Categoria	Attrezzature
Descrizione	Uso di trapano elettrico.

Rischi	
Contatti con macchinari o organi in moto	Lieve
Folgorazione per uso attrezzature elettriche	Lieve
Polveri, fibre	Lieve

Proiezione di schegge e frammenti di materiale	Lieve
Punture, tagli, abrasioni, ferite	Lieve
Rumore	Lieve
Vibrazioni	Lieve
Istruzioni operative	
<p>PRIMA DELL'USO:</p> <ul style="list-style-type: none"> - Verificare che l'utensile sia a doppio isolamento (220V), o alimentato a bassissima tensione di sicurezza (50V), comunque non collegato elettricamente a terra; - Verificare l'integrità e l'isolamento dei cavi e della spina di alimentazione; - Verificare il funzionamento dell'interruttore; - Controllare il regolare fissaggio della punta. <p>DURANTE L'USO:</p> <ul style="list-style-type: none"> - Eseguire il lavoro in condizioni di stabilità adeguata; - Interrompere l'alimentazione elettrica durante le pause di lavoro; - Non intralciare i passaggi con il cavo di alimentazione. <p>DOPO L'USO:</p> <ul style="list-style-type: none"> - Staccare il collegamento elettrico dell'utensile; - Pulire accuratamente l'utensile; - Segnalare eventuali malfunzionamenti. 	
Dispositivi di protezione individuale forniti ai lavoratori occupati in cantiere	
<ul style="list-style-type: none"> ▪ Cuffia antirumore ▪ Facciale con valvola filtrante FFP3 ▪ Guanti antitaglio ▪ Indumenti da lavoro ▪ Occhiali a mascherina 	
Segnaletica di cantiere associata all'attrezzatura	
	Categoria: Avvertimento
	Nome: Pericolo di folgorazione
	Descrizione:
	Posizione:
	Categoria: Divieto
	Nome: Vietato spegnere con acqua
	Descrizione:
	Posizione:
	Categoria: Prescrizione
	Nome: Protezione dell'udito
	Descrizione: È obbligatorio indossare le protezioni dell'udito
	Posizione: Negli ambienti di lavoro o in prossimità delle lavorazioni la cui rumorosità raggiunge un livello sonoro tale da costituire un rischio di danno per l'udito.

Taglia erba a lame rotante		
Categoria	Macchine	
Rischi		
Calore, fiamme, incendio	Lieve	
Cesoiamento, stritolamento	Medio	
Getti, schizzi	Lieve	
Punture, tagli, abrasioni, ferite	Lieve	
Rumore	Lieve	
Vibrazioni	Lieve	
Istruzioni operative		
<p>PRIMA DELL'USO:</p> <ul style="list-style-type: none"> - Controllare l'efficienza dei comandi e del dispositivo frenante; - Verificare l'efficienza del cassone ribaltabile; - Verificare la presenza dei carter di protezione dell'organo lavoratore; - Verificare la corretta chiusura degli sportelli del vano motore; - Verificare l'area e i percorsi; - In assenza di rollbar evitare l'utilizzo in pendenza laterale. <p>DURANTE L'USO:</p> <ul style="list-style-type: none"> - In caso di inceppamento dell'organo lavoratore, spegnere il motore prima di effettuare le operazioni necessarie al reimpiego della macchina; - Non rimuovere i carter di protezione; - Durante i rifornimenti di carburante spegnere il motore e non fumare; - Segnalare eventuali gravi guasti. <p>DOPO L'USO:</p> <ul style="list-style-type: none"> - Posizionare la macchina in posizione stabile; - Azionare il freno di stazionamento; - Eseguire le operazioni di revisione e manutenzione necessarie al ripiego della macchina a motore spento, attenendosi alle indicazioni del costruttore, segnalando eventuali malfunzionamenti. 		
Dispositivi di protezione individuale forniti ai lavoratori occupati in cantiere		
<ul style="list-style-type: none"> ▪ Cuffia antirumore ▪ Guanti antitaglio ▪ Indumenti da lavoro ▪ Occhiali a mascherina ▪ Scarpe di sicurezza 		
Segnaletica di cantiere associata all'attrezzatura		
	Categoria:	Prescrizione
	Nome:	Protezione dell'udito
	Descrizione:	È obbligatorio indossare le protezioni dell'udito
	Posizione:	Negli ambienti di lavoro o in prossimità delle lavorazioni la cui rumorosità raggiunge un livello sonoro tale da costituire un rischio di danno per l'udito.



Escavatore con martello demolitore	
Categoria	Macchine
Descrizione	Uso di escavatore con martello demolitore.

Rischi	
Caduta a livello e scivolamento	Lieve
Calore, fiamme, incendio	Lieve
Cesoiamento, stritolamento	Lieve
Folgorazione per uso attrezzature elettriche	Lieve
Getti, schizzi	Lieve
Investimento	Lieve
Polveri, fibre	Lieve
Rumore	Lieve
Vibrazioni	Lieve

Istruzioni operative
<p>PRIMA DELL'USO:</p> <ul style="list-style-type: none"> - Verificare che nella zona di lavoro non vi siano linee elettriche che possano interferire con le manovre; - Controllare i percorsi e le aree di manovra approntando gli eventuali rafforzamenti; - Verificare l'efficienza dei comandi; - Verificare l'efficienza dei gruppi ottici per le lavorazioni in mancanza di illuminazione; - Verificare che l'avvisatore acustico e il girofaro siano regolarmente funzionanti; - Controllare la chiusura di tutti gli sportelli del vano motore; - Garantire la visibilità del posto di guida; - Verificare l'integrità dei tubi flessibili e dell'impianto oleodinamico in genere; - Controllare l'efficienza dell'attacco del martello e delle connessioni dei tubi; - Delimitare la zona a livello di rumorosità elevato; - Verificare la presenza di una efficace protezione del posto di manovra contro i rischi da ribaltamento (rollbar o robusta cabina). <p>DURANTE L'USO:</p> <ul style="list-style-type: none"> - Segnalare l'operatività del mezzo col girofaro; - Non ammettere a bordo della macchina altre persone; - Chiudere gli sportelli della cabina; - Utilizzare gli stabilizzatori ove presenti; - Mantenere sgombra e pulita la cabina; - Mantenere stabile il mezzo durante la demolizione; - Nelle fasi inattive tenere a distanza di sicurezza il braccio dai lavoratori; - Per le interruzioni momentanee di lavoro, prima di scendere dal mezzo, azionare il dispositivo di blocco dei comandi; - Durante i rifornimenti di carburante spegnere il motore e non fumare; - Segnalare tempestivamente eventuali gravi anomalie. <p>DOPO L'USO:</p> <ul style="list-style-type: none"> - Posizionare correttamente la macchina abbassando il braccio a terra, azionando il blocco comandi ed il freno di stazionamento; - Pulire gli organi di comando da grasso, olio, ecc...; - Eseguire le operazioni di revisione e manutenzione seguendo le indicazioni del libretto, segnalando eventuali guasti.

Dispositivi di protezione individuale forniti ai lavoratori occupati in cantiere	
<ul style="list-style-type: none"> ▪ Cuffia antirumore ▪ Facciale con valvola filtrante FFP3 ▪ Indumenti da lavoro ▪ Occhiali a mascherina ▪ Scarpe di sicurezza 	
Segnaletica di cantiere associata all'attrezzatura	
	Categoria: Avvertimento
	Nome: Pericolo di folgorazione
	Descrizione:
	Posizione:
	Categoria: Divieto
	Nome: Vietato l'accesso ai non addetti ai lavori
	Descrizione: Vietato l'accesso ai non addetti ai lavori
	Posizione: In prossimità degli accessi all'area di lavoro interdetta.
	Categoria: Divieto
	Nome: Vietato passare o sostare nel raggio d'azione dell'escavatore
	Descrizione: Vietato passare o sostare nell'area dell'escavatore
	Posizione:
	Categoria: Divieto
	Nome: Vietato spegnere con acqua
	Descrizione:
	Posizione:
 <div style="background-color: #0070c0; color: white; padding: 5px; display: inline-block; text-align: center;"> CARRELLI A PASSO D'UOMO </div>	Categoria: Prescrizione
	Nome: Carrelli a passo d'uomo
	Descrizione: Carrelli elevatori che si spostano a passo d'uomo
	Posizione: All'ingresso del cantiere.
 <div style="background-color: #0070c0; color: white; padding: 5px; display: inline-block; text-align: center;"> LASCIARE LIBERI I PASSAGGI E LE USCITE </div>	Categoria: Prescrizione
	Nome: Lasciare liberi i passaggi e le uscite
	Descrizione: Lasciare liberi i passaggi e le uscite
	Posizione: In corrispondenza di passaggi ed uscite.

	Categoria:	Prescrizione
	Nome:	Protezione dell'udito
	Descrizione:	È obbligatorio indossare le protezioni dell'udito
	Posizione:	Negli ambienti di lavoro o in prossimità delle lavorazioni la cui rumorosità raggiunge un livello sonoro tale da costituire un rischio di danno per l'udito.

Scarificatrice		
Categoria	Macchine	
Rischi		
Calore, fiamme, incendio	Lieve	
Cesoimento, stritolamento	Medio	
Getti, schizzi	Lieve	
Investimento	Alto	
Rumore	Lieve	
Istruzioni operative		
<p>PRIMA DELL'USO:</p> <ul style="list-style-type: none"> - Delimitare efficacemente l'area di intervento deviando a distanza di sicurezza il traffico stradale; - Verificare l'efficienza dei comandi e dei dispositivi di segnalazione acustici e luminosi; - Verificare l'efficienza del carter del rotore fresante e del nastro trasportatore. <p>DURANTE L'USO:</p> <ul style="list-style-type: none"> - Non allontanarsi dai comandi durante il lavoro; - Mantenere sgombra la cabina di comando; - Durante il rifornimento di carburante spegnere il motore e non fumare; - Segnalare tempestivamente eventuali malfunzionamenti. <p>DOPO L'USO:</p> <ul style="list-style-type: none"> - Eseguire le operazioni di revisione e manutenzione necessarie al reimpiego della macchina a motore spento, seguendo le indicazioni del libretto. 		
Dispositivi di protezione individuale forniti ai lavoratori occupati in cantiere		
<ul style="list-style-type: none"> ▪ Cuffia antirumore ▪ Indumenti da lavoro ▪ Occhiali a mascherina ▪ Scarpe di sicurezza 		
Segnaletica di cantiere associata all'attrezzatura		
 <p>VIETATO L'ACCESSO AI NON ADDETTI AI LAVORI</p>	Categoria:	Divieto
	Nome:	Vietato l'accesso ai non addetti ai lavori
	Descrizione:	Vietato l'accesso ai non addetti ai lavori
	Posizione:	In prossimità degli accessi all'area di lavoro interdetta.
	Categoria:	Divieto
	Nome:	Vietato passare o sostare nel raggio d'azione dell'escavatore
	Descrizione:	Vietato passare o sostare nell'area dell'escavatore
	Posizione:	

 CARRELLI A PASSO D'UOMO	Categoria:	Prescrizione
	Nome:	Carrelli a passo d'uomo
	Descrizione:	Carrelli elevatori che si spostano a passo d'uomo
	Posizione:	All'ingresso del cantiere.
 LASCIARE LIBERI I PASSAGGI E LE USCITE	Categoria:	Prescrizione
	Nome:	Lasciare liberi i passaggi e le uscite
	Descrizione:	Lasciare liberi i passaggi e le uscite
	Posizione:	In corrispondenza di passaggi ed uscite.
	Categoria:	Prescrizione
	Nome:	Protezione dell'udito
	Descrizione:	È obbligatorio indossare le protezioni dell'udito
	Posizione:	Negli ambienti di lavoro o in prossimità delle lavorazioni la cui rumorosità raggiunge un livello sonoro tale da costituire un rischio di danno per l'udito.

Autocarro con cestello elevatore

Categoria	Macchine
------------------	----------

Rischi

Caduta dall'alto	Alto
Caduta di materiali dall'alto	Alto
Cedimento parti meccaniche delle macchine	Lieve
Cesoiamento, stritolamento	Medio
Folgorazione per contatto linee elettriche aeree	Alto
Inalazione di gas non combustibili (scarichi)	Medio
Investimento	Alto
Ribaltamento del mezzo cedimento fondo	Medio
Rumore	Lieve

Istruzioni operative

PRIMA DELL'USO:

- verificare che nella zona di lavoro non vi siano linee elettriche aeree che possano interferire con le manovre;
- controllare i percorsi e le aree di manovra approntando gli eventuali rafforzamenti;
- verificare che l'avvisatore acustico, il segnalatore di retromarcia ed il girofaro siano regolarmente funzionanti;
- garantire la visibilità del posto di guida;
- verificare che la macchina sia stata collaudata dall'ISPESL;
- verificare che siano state eseguite le verifiche annuali dalla ASL;
- l'automezzo deve essere collaudato dalla motorizzazione civile;
- verificare che ci sia la duplicazione dei comandi;
- l'operatore sulla piattaforma deve avere a disposizione tutti i comandi di manovra normale escluso l'azionamento degli stabilizzatori; questi comandi hanno la precedenza rispetto a quelli a terra che possono essere azionati solo per

emergenza dopo aver tolto la precedenza ai comandi della piattaforma;

- verificare che la piattaforma sia dotata su tutti i lati di una protezione rigida costituita da parapetto di altezza non inferiore a 1 mt, dotata di corrente superiore, corrente intermedio e tavola fermapiede;
- verificare che la piattaforma sia fornita di dispositivo di autolivellamento in modo da poter rimanere in posizione orizzontale in qualsiasi condizione di lavoro;
- verificare che gli stabilizzatori sia ben posizionati su terreno solido o pianeggiante;
- verificare la presenza di cartelli con indicazione della portata massima;
- verificare la presenza dei dispositivi di sicurezza, in particolare:
 - il dispositivo di fine corsa per sfilamento del braccio telescopico, limitatori di carico;
 - il dispositivo di frenatura per il pronto arresto e la posizione di fermo carico;
 - il dispositivo che provoca l'arresto automatico del cestello per mancanza di forza motrice in caso di rottura dei tubi flessibili di addizione dell'olio;
- verificare il funzionamento dei dispositivi di segnalazione e di avvertimento acustici e luminosi;
- far controllare la consistenza del terreno e la presenza di eventuali zone di pericolo come scarichi, tombini, condotte, fognature ecc... prima di posizionare la macchina;
- provvedere a far rientrare in posizione di sicurezza le macchine durante la notte, controllare gli stabilizzatori e livellare nuovamente le macchine ogni mattino prima di svilupparle;
- usare un anemometro per accertare che la macchina non venga utilizzata in avverse condizioni del vento” e usare sempre piastre di appoggio sotto gli stabilizzatori accertarsi che ogni persona che intenda salire con una piattaforma aerea a braccio indossi una imbracatura idonea di trattenuta con cordino corto, non far salire un numero di persone più alto di quello autorizzato dal costruttore. Portare una imbracatura di trattenuta a pieno corpo con cordino corto agganciato a un punto idoneo di ancoraggio del cesto;
- si affronta il pericolo dell'effetto catapulta. Questo effetto può avvenire facilmente “se il braccio oscilla, sobbalza o si inclina fuori dal centro di gravità della macchina”. Anche un piccolo movimento a livello terra può creare un effetto frusta a livello del cesto: più si è in alto e più si può essere sbalzati in avanti;
- manovrare le macchine con massima attenzione, osservare costantemente l'ambiente nei dintorni ed a terra e, se necessario, incaricare una persona a terra che tenga libera l'area di lavoro;
- chi intende usare “una macchina con caratteristiche di peso, altezza, larghezza, lunghezza o complessità che differiscono significativamente dalla formazione ricevuta”, deve ricevere un addestramento supplementare per integrare le differenze;
- è responsabilità del datore di lavoro assicurare che tutti gli operatori che usano attrezzature di lavoro siano adeguatamente formati e informati.

DURANTE L'USO:







- segnalare l'operatività del mezzo col girofaro;
- chiudere gli sportelli della cabina;
- non attivare il braccio durante gli spostamenti e mantenere basse le forche;
- posizionare correttamente il carico sulle forche adeguandone l'assetto col variare del percorso;
- non ammettere a bordo della macchina altre persone;
- mantenere sgombra e pulita la cabina;
- effettuare i depositi in maniera stabile;
- non apportare modifiche agli organi di comando e lavoro;
- eseguire il rifornimento di carburante a motore spento e non fumare;
- segnalare tempestivamente eventuali malfunzionamenti o situazioni pericolose;
- nel muovere ed allestire le macchine, accertarsi di aver transennato o comunque delimitato l'area di lavoro, specialmente nelle zone di grande traffico.

DOPO L'USO:

- non lasciare carichi in posizione elevata;
- posizionare correttamente il mezzo, abbassando le forche a terra, raccogliendo il braccio telescopico ed azionando il freno di stazionamento;
- eseguire le operazioni di manutenzione e pulizia a motore spento, secondo le indicazioni del libretto.

Dispositivi di protezione individuale forniti ai lavoratori occupati in cantiere



- Cuffia antirumore
- Elmetto di protezione
- Imbracatura anticaduta

Segnaletica di cantiere associata all'attrezzatura	
	<p>Categoria: Avvertimento</p>
	<p>Nome: Caduta materiali dall'alto</p>
	<p>Descrizione: Attenzione caduta materiali dall'alto</p>
	<p>Posizione:</p> <ul style="list-style-type: none"> - Nelle aree di azione delle gru. - In corrispondenza delle zone di salita e discesa dei carichi. - Sotto i ponteggi.
	<p>Categoria: Avvertimento</p>
	<p>Nome: Pericolo di caduta</p>
	<p>Descrizione: Pericolo di caduta con dislivello</p>
	<p>Posizione: In prossimità dell'apertura a cielo aperto. Nella zona di scavo.</p>
	<p>Categoria: Avvertimento</p>
	<p>Nome: Pericolo generico</p>
	<p>Descrizione: Pericolo generico</p>
	<p>Posizione: Ovunque occorra indicare un pericolo non segnalabile con altri cartelli. E' completato di solito dalla scritta esplicativa del pericolo esistente (segnale complementare).</p>
	<p>Categoria: Divieto</p>
	<p>Nome: Vietato avvicinarsi agli scavi</p>
	<p>Descrizione: E' severamente proibito:</p> <ul style="list-style-type: none"> - avvicinarsi ai cigli degli scavi - avvicinarsi all'escavatore in funzione - sostare presso le scarpate - depositare materiale sui cigli
	<p>Posizione: Nei pressi degli scavi.</p>
	<p>Categoria: Divieto</p>
	<p>Nome: Vietato gettare materiali dai ponteggi</p>
	<p>Descrizione: Vietato gettare materiali dai ponteggi</p>
	<p>Posizione: Sui ponteggi.</p>
	<p>Categoria: Divieto</p>
	<p>Nome: Vietato l'accesso ai non addetti ai lavori</p>
	<p>Descrizione: Vietato l'accesso ai non addetti ai lavori</p>
	<p>Posizione: In prossimità degli accessi all'area di lavoro interdetta.</p>

	Categoria:	Divieto
	Nome:	Vietato passare o sostare nel raggio d'azione dell'escavatore
	Descrizione:	Vietato passare o sostare nell'area dell'escavatore
	Posizione:	
 <p>NON SALIRE O SCENDERE DAI PONTEGGI</p>	Categoria:	Divieto
	Nome:	Vietato salire o scendere dai ponteggi
	Descrizione:	Non salire o scendere all'esterno dei ponteggi.
	Posizione:	Sui ponteggi.
 <p>CARRELLI A PASSO D'UOMO</p>	Categoria:	Prescrizione
	Nome:	Carrelli a passo d'uomo
	Descrizione:	Carrelli elevatori che si spostano a passo d'uomo
	Posizione:	All'ingresso del cantiere.
	Categoria:	Prescrizione
	Nome:	Imbracatura di sicurezza
	Descrizione:	È obbligatorio usare l'imbracatura di sicurezza
	Posizione:	In prossimità delle lavorazioni come montaggio, smontaggio e manutenzione degli apparecchi di sollevamento (gru in particolare). Montaggio di costruzioni prefabbricate o industrializzate. Lavori dentro pozzi, cisterne e simili.
 <p>LASCIARE LIBERI I PASSAGGI E LE USCITE</p>	Categoria:	Prescrizione
	Nome:	Lasciare liberi i passaggi e le uscite
	Descrizione:	Lasciare liberi i passaggi e le uscite
	Posizione:	In corrispondenza di passaggi ed uscite.
	Categoria:	Prescrizione
	Nome:	Protezione del cranio
	Descrizione:	È obbligatorio indossare il casco di protezione
	Posizione:	Negli ambienti di lavoro dove esiste pericolo di caduta di materiali dall'alto o di urto con elementi pericolosi.

	Categoria:	Prescrizione
	Nome:	Protezione dell'udito
	Descrizione:	È obbligatorio indossare le protezioni dell'udito
	Posizione:	Negli ambienti di lavoro o in prossimità delle lavorazioni la cui rumorosità raggiunge un livello sonoro tale da costituire un rischio di danno per l'udito.

Tenaglie	
Categoria	Utensili
Rischi	
Proiezione di schegge e frammenti di materiale	Lieve
Punture, tagli, abrasioni, ferite	Lieve
Istruzioni operative	
PRIMA DELL'USO - accertarsi che le lame della tenaglia siano ben affilate. MODALITÀ D'USO - utilizzare l'attrezzo ad intervalli, al fine di non recare danni all'arto superiore.	
Dispositivi di protezione individuale forniti ai lavoratori occupati in cantiere	
<ul style="list-style-type: none"> ▪ Guanti antitaglio ▪ Occhiali a mascherina 	

Saldatrice elettrica		
Categoria	Attrezzature	
Descrizione	Uso di saldatrice elettrica.	
Rischi		
Calore, fiamme, incendio	Lieve	
Folgorazione per uso attrezzature elettriche	Lieve	
Fumi	Lieve	
Proiezione di schegge e frammenti di materiale	Lieve	
Radiazioni ottiche artificiali (ROA)	Lieve	
Rumore	Lieve	
Istruzioni operative		
<p>PRIMA DELL'USO:</p> <ul style="list-style-type: none"> - Verificare l'integrità dei cavi e della spina di alimentazione; - Verificare l'integrità della pinza portaelettrodo; - Non effettuare operazioni di saldatura in presenza di materiali infiammabili; - In caso di lavorazione in ambienti confinati, predisporre un adeguato sistema di aspirazione fumi e/o di ventilazione. <p>DURANTE L'USO:</p> <ul style="list-style-type: none"> - Non intralciare i passaggi con il cavo di alimentazione; - Allontanare il personale non addetto alle operazioni di saldatura; - Nelle pause di lavoro interrompere l'alimentazione elettrica. <p>DOPO L'USO:</p> <ul style="list-style-type: none"> - Staccare il collegamento elettrico della macchina; - Segnalare eventuali malfunzionamenti. 		
Dispositivi di protezione individuale forniti ai lavoratori occupati in cantiere		
<ul style="list-style-type: none"> ▪ Cuffia antirumore ▪ Facciale con valvola filtrante FFP3 ▪ Grembiule ▪ Guanti per rischio chimico e microbiologico ▪ Guanti protettivi ▪ Indumenti da lavoro ▪ Occhiali a mascherina ▪ Scarpe di sicurezza 		
Segnaletica di cantiere associata all'attrezzatura		
	Categoria:	Avvertimento
	Nome:	Pericolo di folgorazione
	Descrizione:	
	Posizione:	
	Categoria:	Divieto
	Nome:	Vietato spegnere con acqua
	Descrizione:	
	Posizione:	

	Categoria:	Prescrizione
	Nome:	Protezione dell'udito
	Descrizione:	È obbligatorio indossare le protezioni dell'udito
	Posizione:	Negli ambienti di lavoro o in prossimità delle lavorazioni la cui rumorosità raggiunge un livello sonoro tale da costituire un rischio di danno per l'udito.
Sega a disco per metalli		
Categoria	Attrezzature	
Descrizione	Uso di sega a disco per il taglio dei metalli.	



Rischi	
Folgorazione per uso attrezzature elettriche	Lieve
Getti, schizzi	Lieve
Punture, tagli, abrasioni, ferite	Lieve
Rumore	Lieve
Vibrazioni	Lieve
Istruzioni operative	
<p>PRIMA DELL'USO:</p> <ul style="list-style-type: none"> - Accertare la stabilità ed il corretto fissaggio della macchina; - Verificare la disposizione del cavo di alimentazione affinché non intralci i passaggi e non sia esposto a danneggiamenti; - Verificare l'integrità dei collegamenti elettrici di messa a terra visibili e relative protezioni; - Verificare il corretto fissaggio del disco; - Verificare l'efficienza dell'interruttore di alimentazione; - Verificare l'efficienza del tasto di avviamento a "uomo presente"; - Controllare l'efficienza dell'impianto di lubrificazione della lama; - Verificare che l'area di lavoro sia libera da materiali. <p>DURANTE L'USO:</p> <ul style="list-style-type: none"> - Fissare il pezzo da tagliare nella morsa; - Indossare indumenti aderenti al corpo senza parti svolazzanti. <p>DOPO L'USO:</p> <ul style="list-style-type: none"> - Interrompere l'alimentazione elettrica agendo sul quadro o sull'interruttore a parete; - Eseguire le operazioni di revisione, manutenzione e pulizia; - Sgomberare l'area di lavoro da eventuali materiali; - Segnalare eventuali guasti. 	
Dispositivi di protezione individuale forniti ai lavoratori occupati in cantiere	
<ul style="list-style-type: none"> ▪ Cuffia antirumore ▪ Guanti antitaglio ▪ Indumenti da lavoro ▪ Occhiali a mascherina 	

Segnaletica di cantiere associata all'attrezzatura	
	Categoria: Avvertimento
	Nome: Pericolo di folgorazione
	Descrizione:
	Posizione:
	Categoria: Divieto
	Nome: Vietato spegnere con acqua
	Descrizione:
	Posizione:
	Categoria: Prescrizione
	Nome: Protezione dell'udito
	Descrizione: È obbligatorio indossare le protezioni dell'udito
	Posizione: Negli ambienti di lavoro o in prossimità delle lavorazioni la cui rumorosità raggiunge un livello sonoro tale da costituire un rischio di danno per l'udito.

Mini pala (bob cat)	
Categoria	Macchine

Rischi	
Caduta a livello e scivolamento	Lieve
Calore, fiamme, incendio	Lieve
Cesoiamento, stritolamento	Medio
Getti, schizzi	Lieve
Polveri, fibre	Lieve
Rumore	Lieve
Urti, colpi, impatti, compressioni	Lieve
Vibrazioni	Lieve
Istruzioni operative	
<p>PRIMA DELL'USO:</p> <ul style="list-style-type: none"> - Verificare l'efficienza dei gruppi ottici per le lavorazioni in mancanza di illuminazione; - Controllare l'efficienza dei comandi; - Verificare che l'avvisatore acustico, il segnalatore di retromarcia ed il girofaro siano regolarmente funzionanti; - Controllare l'efficienza del dispositivo per il consenso ai comandi; - Controllare la chiusura degli sportelli del vano motore; - Controllare l'integrità delle griglie laterali di protezione; - Controllare l'efficienza del sistema di trattenuta dell'operatore; - Controllare i percorsi e le aree di lavoro verificando le condizioni di stabilità per il mezzo. <p>DURANTE L'USO:</p> <ul style="list-style-type: none"> - Segnalare l'operatività del mezzo col girofaro; - Non trasportare altre persone; - Non utilizzare la benna per sollevare o trasportare persone; - Trasportare il carico con la benna abbassata; - Non caricare materiale sfuso sporgente dalla benna; - Adeguare la velocità ai limiti ed alle condizioni del cantiere; - Mantenere sgombro e pulito il posto di guida; - Durante i rifornimenti di carburante spegnere il motore e non fumare; - Segnalare eventuali gravi anomalie. <p>DOPO L'USO:</p> <ul style="list-style-type: none"> - Posizionare correttamente la macchina abbassando la benna; - Pulire convenientemente il mezzo con particolare cura per gli organi di comando; - Eseguire le operazioni di revisione e manutenzione seguendo le indicazioni del libretto e segnalando eventuali guasti. 	
Dispositivi di protezione individuale forniti ai lavoratori occupati in cantiere	
<ul style="list-style-type: none"> ▪ Cuffia antirumore ▪ Elmetto di protezione ▪ Facciale con valvola filtrante FFP3 ▪ Indumenti da lavoro ▪ Occhiali a mascherina ▪ Scarpe di sicurezza 	





Segnaletica di cantiere associata all'attrezzatura		
	Categoria:	Prescrizione
	Nome:	Protezione dell'udito
	Descrizione:	È obbligatorio indossare le protezioni dell'udito
	Posizione:	Negli ambienti di lavoro o in prossimità delle lavorazioni la cui rumorosità raggiunge un livello sonoro tale da costituire un rischio di danno per l'udito.

Avvitatore a batteria		
Categoria	Attrezzature	
Rischi		
Proiezione di schegge e frammenti di materiale	Lieve	
Punture, tagli, abrasioni, ferite	Lieve	
Rumore	Lieve	
Istruzioni operative		
<p>PRIMA DELL'USO:</p> <ul style="list-style-type: none"> - Verificare la funzionalità dell'utensile; - Verificare che l'utensile sia di conformazione adatta. <p>DURANTE L'USO:</p> <ul style="list-style-type: none"> - Segnalare eventuali malfunzionamenti. <p>DOPO L'USO:</p> <ul style="list-style-type: none"> - non abbandonare l'utensile in zone di passaggio o di transito. 		
Dispositivi di protezione individuale forniti ai lavoratori occupati in cantiere		
<ul style="list-style-type: none"> ▪ Cuffia antirumore ▪ Guanti antitaglio ▪ Occhiali a mascherina 		
Segnaletica di cantiere associata all'attrezzatura		
	Categoria:	Prescrizione
	Nome:	Protezione degli occhi con lenti opache
	Descrizione:	E' obbligatorio indossare occhiali con lenti opache
	Posizione:	Negli ambienti di lavoro, in prossimità di una lavorazione o presso le macchine ove esiste pericolo di offesa agli occhi (operazioni di saldatura ossiacetilenica ed elettrica, molatura, lavori alle macchine utensili, da scalpellino, impiego di acidi ecc).
	Categoria:	Prescrizione
	Nome:	Protezione dell'udito
	Descrizione:	È obbligatorio indossare le protezioni dell'udito
	Posizione:	Negli ambienti di lavoro o in prossimità delle lavorazioni la cui rumorosità raggiunge un livello sonoro tale da costituire un rischio di danno per l'udito.

Escavatore con cucchiaio	
Categoria	Macchine
Rischi	
Caduta a livello e scivolamento	Lieve
Calore, fiamme, incendio	Lieve
Cesoimento, stritolamento	Medio
Folgorazione per contatto linee elettriche aeree	Alto
Getti, schizzi	Lieve
Polveri, fibre	Lieve
Rumore	Lieve
Vibrazioni	Lieve
Istruzioni operative	
<p>PRIMA DELL'USO:</p> <ul style="list-style-type: none"> - Verificare che nella zona di lavoro non vi siano linee elettriche che possano interferire con le manovre; - Controllare i percorsi e le aree di manovra approntando gli eventuali rafforzamenti; - Verificare l'efficienza dei comandi; - Verificare l'efficienza dei gruppi ottici per le lavorazioni in mancanza di illuminazione; - Verificare che l'avvisatore acustico e il girofaro siano regolarmente funzionanti; - Controllare la chiusura di tutti gli sportelli del vano motore; - Garantire la visibilità del posto di guida; - Verificare l'integrità dei tubi flessibili e dell'impianto oleodinamico in genere; - Controllare l'efficienza dell'attacco del martello e delle connessioni dei tubi; - Delimitare la zona a livello di rumorosità elevato; - Verificare la presenza di una efficace protezione del posto di manovra contro i rischi da ribaltamento (rollbar o robusta cabina). <p>DURANTE L'USO:</p> <ul style="list-style-type: none"> - Segnalare l'operatività del mezzo col girofaro; - Non ammettere a bordo della macchina altre persone; - Chiudere gli sportelli della cabina; - Utilizzare gli stabilizzatori ove presenti; - Mantenere sgombra e pulita la cabina; - Mantenere stabile il mezzo durante la demolizione; - Nelle fasi inattive tenere a distanza di sicurezza il braccio dai lavoratori; - Per le interruzioni momentanee di lavoro, prima di scendere dal mezzo, azionare il dispositivo di blocco dei comandi; - Durante i rifornimenti di carburante spegnere il motore e non fumare; - Segnalare tempestivamente eventuali gravi anomalie. <p>DOPO L'USO:</p> <ul style="list-style-type: none"> - Posizionare correttamente la macchina abbassando il braccio a terra, azionando il blocco comandi ed il freno di stazionamento; - Pulire gli organi di comando da grasso, olio, ecc...; - Eseguire le operazioni di revisione e manutenzione seguendo le indicazioni del libretto, segnalando eventuali guasti. 	
Dispositivi di protezione individuale forniti ai lavoratori occupati in cantiere	
<ul style="list-style-type: none"> ▪ Cuffia antirumore ▪ Facciale con valvola filtrante FFP3 	

<ul style="list-style-type: none"> ▪ Indumenti da lavoro ▪ Occhiali a mascherina ▪ Scarpe di sicurezza 	
Segnaletica di cantiere associata all'attrezzatura	
	Categoria: Prescrizione
	Nome: Protezione dell'udito
	Descrizione: È obbligatorio indossare le protezioni dell'udito
	Posizione: Negli ambienti di lavoro o in prossimità delle lavorazioni la cui rumorosità raggiunge un livello sonoro tale da costituire un rischio di danno per l'udito.

Autopompa per calcestruzzo	
Categoria	Macchine
Rischi	
Caduta di materiali dall'alto	Alto
Cedimento parti meccaniche delle macchine	Lieve
Cesoimento, stritolamento	Medio
Contatto con sostanze corrosive	Medio
Contusioni e abrasioni sul corpo per rottura componenti in pressione	Lieve
Dermatiti, irritazioni cutanee, reazioni allergiche	Lieve
Folgorazione per contatto linee elettriche aeree	Alto
Getti, schizzi	Lieve
Inalazione di gas non combustibili (scarichi)	Medio
Investimento	Alto
Oli minerali e derivati	Lieve
Punture, tagli, abrasioni, ferite	Lieve
Ribaltamento del mezzo cedimento fondo	Medio
Ribaltamento per smottamento ciglio scavo	Medio
Rumore	Lieve
Vibrazioni	Lieve
Istruzioni operative	
<p>PRIMA DELL'USO:</p> <ul style="list-style-type: none"> - Verificare accuratamente l'efficienza dei dispositivi frenanti e di tutti i comandi in genere; - Verificare l'efficienza delle luci, dei dispositivi acustici e luminosi; - Garantire la visibilità del posto di guida; - Verificare l'efficienza della pulsantiera; - Verificare l'efficienza delle protezioni degli organi di trasmissione; - Verificare l'assenza di linee elettriche aeree che possano interferire con le manovre; - Controllare che i percorsi in cantiere siano adeguati per la visibilità del mezzo; - Posizionare il mezzo utilizzando gli stabilizzatori. <p>DURANTE L'USO:</p> <ul style="list-style-type: none"> - Segnalare l'operatività del mezzo col girofaro in area di cantiere; - Non rimuovere la griglia di protezione sulla vasca; - Dirigere le manovre di avvicinamento dell'autobetoniera alla pompa; - Segnalare eventuali gravi malfunzionamenti. <p>DOPO L'USO:</p> <ul style="list-style-type: none"> - Pulire convenientemente la vasca e la tubazione; - Eseguire le operazioni di manutenzione e revisione necessarie al reimpiego, segnalando eventuali anomalie. 	
Dispositivi di protezione individuale forniti ai lavoratori occupati in cantiere	
<ul style="list-style-type: none"> ▪ Cuffia antirumore ▪ Elmetto di protezione ▪ Facciale con valvola filtrante FFP3 	

<ul style="list-style-type: none"> ▪ Guanti antitaglio ▪ Guanti per rischio chimico e microbiologico ▪ Indumenti da lavoro ▪ Occhiali a mascherina 									
Segnaletica di cantiere associata all'attrezzatura									
	<table border="1" style="width: 100%; border-collapse: collapse;"> <tr> <td style="width: 15%;">Categoria:</td> <td>Avvertimento</td> </tr> <tr> <td>Nome:</td> <td>Caduta materiali dall'alto</td> </tr> <tr> <td>Descrizione:</td> <td>Attenzione caduta materiali dall'alto</td> </tr> <tr> <td>Posizione:</td> <td>- Nelle aree di azione delle gru. - In corrispondenza delle zone di salita e discesa dei carichi. - Sotto i ponteggi.</td> </tr> </table>	Categoria:	Avvertimento	Nome:	Caduta materiali dall'alto	Descrizione:	Attenzione caduta materiali dall'alto	Posizione:	- Nelle aree di azione delle gru. - In corrispondenza delle zone di salita e discesa dei carichi. - Sotto i ponteggi.
Categoria:	Avvertimento								
Nome:	Caduta materiali dall'alto								
Descrizione:	Attenzione caduta materiali dall'alto								
Posizione:	- Nelle aree di azione delle gru. - In corrispondenza delle zone di salita e discesa dei carichi. - Sotto i ponteggi.								
	<table border="1" style="width: 100%; border-collapse: collapse;"> <tr> <td style="width: 15%;">Categoria:</td> <td>Avvertimento</td> </tr> <tr> <td>Nome:</td> <td>Pericolo generico</td> </tr> <tr> <td>Descrizione:</td> <td>Pericolo generico</td> </tr> <tr> <td>Posizione:</td> <td>Ovunque occorra indicare un pericolo non segnalabile con altri cartelli. E' completato di solito dalla scritta esplicativa del pericolo esistente (segnale complementare).</td> </tr> </table>	Categoria:	Avvertimento	Nome:	Pericolo generico	Descrizione:	Pericolo generico	Posizione:	Ovunque occorra indicare un pericolo non segnalabile con altri cartelli. E' completato di solito dalla scritta esplicativa del pericolo esistente (segnale complementare).
Categoria:	Avvertimento								
Nome:	Pericolo generico								
Descrizione:	Pericolo generico								
Posizione:	Ovunque occorra indicare un pericolo non segnalabile con altri cartelli. E' completato di solito dalla scritta esplicativa del pericolo esistente (segnale complementare).								
	<table border="1" style="width: 100%; border-collapse: collapse;"> <tr> <td style="width: 15%;">Categoria:</td> <td>Avvertimento</td> </tr> <tr> <td>Nome:</td> <td>Scavi</td> </tr> <tr> <td>Descrizione:</td> <td>Attenzione agli scavi. E' severamente proibito: - avvicinarsi ai cigli degli scavi - avvicinarsi all'escavatore in funzione - sostare presso le scarpate - depositare materiali sui cigli</td> </tr> <tr> <td>Posizione:</td> <td>Nei pressi degli scavi.</td> </tr> </table>	Categoria:	Avvertimento	Nome:	Scavi	Descrizione:	Attenzione agli scavi. E' severamente proibito: - avvicinarsi ai cigli degli scavi - avvicinarsi all'escavatore in funzione - sostare presso le scarpate - depositare materiali sui cigli	Posizione:	Nei pressi degli scavi.
Categoria:	Avvertimento								
Nome:	Scavi								
Descrizione:	Attenzione agli scavi. E' severamente proibito: - avvicinarsi ai cigli degli scavi - avvicinarsi all'escavatore in funzione - sostare presso le scarpate - depositare materiali sui cigli								
Posizione:	Nei pressi degli scavi.								
	<table border="1" style="width: 100%; border-collapse: collapse;"> <tr> <td style="width: 15%;">Categoria:</td> <td>Divieto</td> </tr> <tr> <td>Nome:</td> <td>Vietato avvicinarsi agli scavi</td> </tr> <tr> <td>Descrizione:</td> <td>E' severamente proibito: - avvicinarsi ai cigli degli scavi - avvicinarsi all'escavatore in funzione - sostare presso le scarpate - depositare materiale sui cigli</td> </tr> <tr> <td>Posizione:</td> <td>Nei pressi degli scavi.</td> </tr> </table>	Categoria:	Divieto	Nome:	Vietato avvicinarsi agli scavi	Descrizione:	E' severamente proibito: - avvicinarsi ai cigli degli scavi - avvicinarsi all'escavatore in funzione - sostare presso le scarpate - depositare materiale sui cigli	Posizione:	Nei pressi degli scavi.
Categoria:	Divieto								
Nome:	Vietato avvicinarsi agli scavi								
Descrizione:	E' severamente proibito: - avvicinarsi ai cigli degli scavi - avvicinarsi all'escavatore in funzione - sostare presso le scarpate - depositare materiale sui cigli								
Posizione:	Nei pressi degli scavi.								
	<table border="1" style="width: 100%; border-collapse: collapse;"> <tr> <td style="width: 15%;">Categoria:</td> <td>Divieto</td> </tr> <tr> <td>Nome:</td> <td>Vietato gettare materiali dai ponteggi</td> </tr> <tr> <td>Descrizione:</td> <td>Vietato gettare materiali dai ponteggi</td> </tr> <tr> <td>Posizione:</td> <td>Sui ponteggi.</td> </tr> </table>	Categoria:	Divieto	Nome:	Vietato gettare materiali dai ponteggi	Descrizione:	Vietato gettare materiali dai ponteggi	Posizione:	Sui ponteggi.
Categoria:	Divieto								
Nome:	Vietato gettare materiali dai ponteggi								
Descrizione:	Vietato gettare materiali dai ponteggi								
Posizione:	Sui ponteggi.								

	Categoria:	Divieto
	Nome:	Vietato l'accesso ai non addetti ai lavori
	Descrizione:	Vietato l'accesso ai non addetti ai lavori
	Posizione:	In prossimità degli accessi all'area di lavoro interdetta.
	Categoria:	Divieto
	Nome:	Vietato passare o sostare nel raggio d'azione dell'escavatore
	Descrizione:	Vietato passare o sostare nell'area dell'escavatore
	Posizione:	
	Categoria:	Prescrizione
	Nome:	Carrelli a passo d'uomo
	Descrizione:	Carrelli elevatori che si spostano a passo d'uomo
	Posizione:	All'ingresso del cantiere.
	Categoria:	Prescrizione
	Nome:	Lasciare liberi i passaggi e le uscite
	Descrizione:	Lasciare liberi i passaggi e le uscite
	Posizione:	In corrispondenza di passaggi ed uscite.
	Categoria:	Prescrizione
	Nome:	Protezione del cranio
	Descrizione:	È obbligatorio indossare il casco di protezione
	Posizione:	Negli ambienti di lavoro dove esiste pericolo di caduta di materiali dall'alto o di urto con elementi pericolosi.
	Categoria:	Prescrizione
	Nome:	Protezione dell'udito
	Descrizione:	È obbligatorio indossare le protezioni dell'udito
	Posizione:	Negli ambienti di lavoro o in prossimità delle lavorazioni la cui rumorosità raggiunge un livello sonoro tale da costituire un rischio di danno per l'udito.

Piegaferro	
Categoria	Attrezzature

Rischi	
Contatti con macchinari o organi in moto	Lieve
Folgorazione per uso attrezzature elettriche	Lieve
Proiezione di schegge e frammenti di materiale	Lieve
Punture, tagli, abrasioni, ferite	Lieve
Rumore	Lieve

Istruzioni operative

PRIMA DELL'USO:

- Verificare l'integrità dei collegamenti elettrici e di quelli di messa a terra visibili;
- Verificare l'integrità delle protezioni e dei ripari alle morsettiere ed il buon funzionamento degli interruttori elettrici di azionamento e di manovra;
- Verificare la disposizione dei cavi di alimentazione affinché non intralcino i posti di lavoro, i passaggi e non siano soggetti a danneggiamenti meccanici da parte del materiale da lavorare e lavorato;
- Verificare la presenza delle protezioni agli organi di trasmissione (pulegge, cinghie, ingranaggi, ecc...);
- Verificare la presenza delle protezioni agli organi di manovra ed il buon funzionamento dei pulsanti e dei dispositivi di arresto;
- Verificare la presenza delle protezioni agli organi lavoratori;
- Verificare la presenza della tettoia di protezione del posto di lavoro (dove necessario).

DURANTE L'USO:

- Non rimuovere i dispositivi di protezione;
- Tenere le mani distanti dagli organi lavoratori della macchina;
- Non piegare più di una barra contemporaneamente;
- Tenere sgombro da materiali il posto di lavoro;
- Gli addetti devono far uso dei dispositivi di protezione individuale;
- Registrare le protezioni degli organi lavoratori in maniera da lasciare scoperto il solo tratto strettamente necessario alla lavorazione.

DOPO L'USO:

- Aprire (togliere corrente) l'interruttore generale al quadro;
- Verificare l'integrità dei conduttori di alimentazione e di messa a terra visibili;
- Verificare che il materiale lavorato o da lavorare non sia accidentalmente venuto ad interferire sui conduttori medesimi;
- Pulire la macchina da eventuali residui di materiale;
- Se del caso provvedere alla registrazione e lubrificazione della macchina.

Dispositivi di protezione individuale forniti ai lavoratori occupati in cantiere

- Cuffia antirumore
- Guanti antitaglio
- Occhiali a mascherina

Segnaletica di cantiere associata all'attrezzatura

	Categoria:	Avvertimento
	Nome:	Pericolo di folgorazione
	Descrizione:	
	Posizione:	

	Categoria:	Divieto
	Nome:	Vietato rimuovere le protezioni
	Descrizione:	Vietato rimuovere le protezioni e i dispositivi di sicurezza
	Posizione:	Sulle macchine aventi dispositivi di protezione.
	Categoria:	Divieto
	Nome:	Vietato spegnere con acqua
	Descrizione:	
	Posizione:	
	Categoria:	Prescrizione
	Nome:	Protezione degli occhi con lenti opache
	Descrizione:	E' obbligatorio indossare occhiali con lenti opache
	Posizione:	Negli ambienti di lavoro, in prossimità di una lavorazione o presso le macchine ove esiste pericolo di offesa agli occhi (operazioni di saldatura ossiacetilenica ed elettrica, molatura, lavori alle macchine utensili, da scalpellino, impiego di acidi ecc).
	Categoria:	Prescrizione
	Nome:	Protezione dell'udito
	Descrizione:	È obbligatorio indossare le protezioni dell'udito
	Posizione:	Negli ambienti di lavoro o in prossimità delle lavorazioni la cui rumorosità raggiunge un livello sonoro tale da costituire un rischio di danno per l'udito.

Sega circolare	
Categoria	Attrezzature
Descrizione	Uso della sega circolare.

Rischi	
Caduta a livello e scivolamento	Non significativo
Folgorazione per uso attrezzature elettriche	Lieve
Polveri, fibre	Lieve
Punture, tagli, abrasioni, ferite	Alto
Rumore	Alto
Urti, colpi, impatti, compressioni	Lieve

Istruzioni operative

PRIMA DELL'USO:



- Verificare la presenza ed efficienza della cuffia di protezione registrabile o a caduta libera sul banco di lavoro in modo tale che risulti libera la sola parte attiva del disco necessaria per effettuare la lavorazione;
- Verificare la presenza ed efficienza del coltello divisore in acciaio posto dietro la lama e registrato a non più di 3 mm. dalla dentatura del disco (il suo scopo è quello di tenere aperto il taglio, quando si taglia legname per lungo, al fine di evitare il possibile rifiuto del pezzo o l'eccessivo attrito delle parti tagliate contro le facciate del disco);
- Verificare la presenza e l'efficienza degli schermi ai due lati del disco nella parte sottostante il banco di lavoro, in modo tale che sia evitato il contatto di tale parte di lama per azioni accidentali (come ad esempio potrebbe accadere durante l'azionamento dell'interruttore di manovra);
- Verificare la presenza ed efficienza degli spingitoi di legno per aiutarsi nel taglio di piccoli pezzi (se ben conformati ed utilizzati evitano di portare le mani troppo vicino al disco o comunque sulla sua traiettoria);
- Verificare la stabilità della macchina (le vibrazioni eccessive possono provocare lo sbandamento del pezzo in lavorazione o delle mani che trattengono il pezzo);
- Verificare la pulizia dell'area circostante la macchina, in particolare di quella corrispondente al posto di lavoro (eventuale materiale depositato può provocare inciampi o scivolamenti);
- Verificare la pulizia della superficie del banco di lavoro (eventuale materiale depositato può costituire intralcio durante l'uso e distrarre l'addetto dall'operazione di taglio);
- Verificare l'integrità dei collegamenti elettrici e di terra dei fusibili e delle coperture delle parti sotto tensione (scatole morsettiere - interruttori);
- Verificare il buon funzionamento dell'interruttore di manovra;
- Verificare la disposizione del cavo di alimentazione (non deve intralciare le manovre, non deve essere soggetto ad urti o danneggiamenti con il materiale lavorato o da lavorare, non deve intralciare i passaggi).

DURANTE L'USO:

- Registrare la cuffia di protezione in modo tale che l'imbocco venga a sfiorare il pezzo in lavorazione o verificare che sia libera di alzarsi al passaggio del pezzo in lavorazione e di abbassarsi sul banco di lavoro, per quelle basculanti;
- Per tagli di piccoli pezzi e, comunque, per quei tagli in cui le mani si verrebbero a trovare in prossimità del disco o sulla sua traiettoria, è indispensabile utilizzare spingitoi;
- Non distrarsi: il taglio di un pezzo dura pochi secondi, le mani servono tutta la vita;
- Normalmente la cuffia di protezione è anche un idoneo dispositivo atto a trattenere le schegge;
- Usare gli occhiali, se nella lavorazione specifica la cuffia di protezione risultasse insufficiente a trattenere le schegge.





DOPO L'USO:

- Ricordate: la macchina potrebbe venire utilizzata da altra persona, quindi deve essere lasciata in perfetta efficienza;
- Lasciare il banco di lavoro libero da materiali;
- Lasciare la zona circostante pulita con particolare riferimento a quella corrispondente al posto di lavoro;
- Verificare l'efficienza delle protezioni;

- Segnalare le eventuali anomalie al responsabile del cantiere.	
Dispositivi di protezione individuale forniti ai lavoratori occupati in cantiere	
<ul style="list-style-type: none"> ▪ Cuffia antirumore ▪ Elmetto di protezione ▪ Facciale con valvola filtrante FFP3 ▪ Guanti antitaglio ▪ Indumenti da lavoro ▪ Occhiali a mascherina ▪ Scarpe di sicurezza 	
Segnaletica di cantiere associata all'attrezzatura	
	Categoria: Avvertimento
	Nome: Pericolo di folgorazione
	Descrizione:
	Posizione:
	Categoria: Divieto
	Nome: Vietato spegnere con acqua
	Descrizione:
	Posizione:
	Categoria: Prescrizione
	Nome: Protezione dell'udito
	Descrizione: È obbligatorio indossare le protezioni dell'udito
	Posizione: Negli ambienti di lavoro o in prossimità delle lavorazioni la cui rumorosità raggiunge un livello sonoro tale da costituire un rischio di danno per l'udito.

Cannello ossiacetilenico	
Categoria	Attrezzature

Rischi	
Calore e fiamme per uso cannello	Medio
Fumi	Lieve
Incendio	Lieve
Movimentazione manuale dei carichi	Lieve
Proiezione di schegge e frammenti di materiale	Lieve
Punture, tagli, abrasioni, ferite	Lieve
Rumore	Lieve
Istruzioni operative	
<p>PRIMA DELL'USO:</p> <ul style="list-style-type: none"> - Verificare l'assenza di gas o materiale infiammabile nell'ambiente o su tubazioni e/o serbatoi sui quali si effettuano gli interventi; - Verificare la stabilità e il vincolo delle bombole sul carrello portabombole; - Verificare l'integrità dei tubi in gomma e le connessioni tra le bombole ed il cannello; - Controllare i dispositivi di sicurezza contro il ritorno di fiamma, in prossimità dell'impugnatura, dopo i riduttori di pressione e in particolare nelle tubazioni lunghe più di 5 m; - Verificare la funzionalità dei riduttori di pressione e dei manometri; - In caso di lavorazione in ambienti confinati predisporre un adeguato sistema di aspirazione fumi e/o di ventilazione. <p>DURANTE L'USO:</p> <ul style="list-style-type: none"> - Trasportare le bombole con l'apposito carrello; - Evitare di utilizzare la fiamma libera in corrispondenza delle bombole e delle tubazioni del gas; - Non lasciare le bombole esposte ai raggi solari o ad altre fonti di calore; - Nelle pause di lavoro spegnere la fiamma e chiudere l'afflusso del gas; - E' opportuno tenere un estintore sul posto di lavoro; - Segnalare eventuali malfunzionamenti. <p>DOPO L'USO:</p> <ul style="list-style-type: none"> - Spegnere la fiamma chiudendo le valvole d'afflusso del gas; - Riporre le bombole nel deposito di cantiere. 	
Dispositivi di protezione individuale forniti ai lavoratori occupati in cantiere	
<ul style="list-style-type: none"> ▪ Cuffia antirumore ▪ Facciale con valvola filtrante FFP3 ▪ Grembiule di protezione per lavori di saldatura ▪ Guanti antitaglio ▪ Guanti contro il calore ▪ Guanti per rischio chimico e microbiologico ▪ Indumenti da lavoro ▪ Occhiali a mascherina 	

Segnaletica di cantiere associata all'attrezzatura	
	Categoria: Antincendio
	Nome: Estintore
	Descrizione: Estintore
	Posizione:
	Categoria: Avvertimento
	Nome: Gas infiammabile
	Descrizione: Attenzione gas infiammabile
	Posizione:
	Categoria: Avvertimento
	Nome: Materiale infiammabile
	Descrizione: Pericolo materiale infiammabile
	Posizione: Nei depositi di bombole di gas disciolto o compresso (acetilene, idrogeno, metano), di acetone, di alcol etilico, di liquidi detergenti. Nei depositi carburanti. Nei locali con accumulatori elettrici.
	Categoria: Prescrizione
	Nome: Protezione dell'udito
	Descrizione: È obbligatorio indossare le protezioni dell'udito
	Posizione: Negli ambienti di lavoro o in prossimità delle lavorazioni la cui rumorosità raggiunge un livello sonoro tale da costituire un rischio di danno per l'udito.

Martello demolitore pneumatico	
Categoria	Attrezzature
Descrizione	Utilizzo del martello demolitore pneumatico.

Rischi	
Contatti con macchinari o organi in moto	Lieve
Folgorazione per uso attrezzature elettriche	Lieve
Intercettazione di reti di altre energie	Alto
Intercettazione di reti di distribuzione di gas	Alto
Polveri inerti	Medio
Proiezione di schegge e frammenti di materiale	Lieve
Punture, tagli, abrasioni, ferite	Lieve
Rumore	Lieve
Urti, colpi, impatti, compressioni	Lieve
Vibrazioni	Lieve
Istruzioni operative	
<p>PRIMA DELL'USO:</p> <ul style="list-style-type: none"> - Verificare la presenza e l'efficienza della cuffia antirumore; - Verificare l'efficienza del dispositivo di comando; - Controllare le connessioni tra tubi di alimentazione ed utensile; - Segnalare la zona esposta a livello di rumorosità elevato. <p>DURANTE L'USO:</p> <ul style="list-style-type: none"> - Impugnare saldamente l'utensile; - Eseguire il lavoro in condizioni di stabilità adeguata; - Utilizzare il martello senza forzature; - Evitare turni di lavoro prolungati e continui; - Interrompere l'afflusso dell'aria nelle pause di lavoro e scaricare la tubazione; - Segnalare tempestivamente eventuali malfunzionamenti. <p>DOPO L'USO:</p> <ul style="list-style-type: none"> - Disattivare il compressore e scaricare il serbatoio dell'aria; - Scollegare i tubi di alimentazione dell'aria; - Controllare l'integrità dei tubi di adduzione dell'aria. 	
Dispositivi di protezione individuale forniti ai lavoratori occupati in cantiere	
<ul style="list-style-type: none"> ▪ Cuffia antirumore ▪ Elmetto di protezione ▪ Facciale con valvola filtrante FFP3 ▪ Guanti antitaglio ▪ Indumenti da lavoro ▪ Occhiali a mascherina 	

Segnaletica di cantiere associata all'attrezzatura	
	Categoria: Avvertimento
	Nome: Pericolo di folgorazione
	Descrizione:
	Posizione:
	Categoria: Divieto
	Nome: Vietato spegnere con acqua
	Descrizione:
	Posizione:
	Categoria: Prescrizione
	Nome: Protezione dell'udito
	Descrizione: È obbligatorio indossare le protezioni dell'udito
	Posizione: Negli ambienti di lavoro o in prossimità delle lavorazioni la cui rumorosità raggiunge un livello sonoro tale da costituire un rischio di danno per l'udito.

Utensili manuali**Categoria**

Utensili

Istruzioni operative

Verificare preventivamente che le attrezzature di lavoro messe a disposizione dei lavoratori soddisfino le disposizioni legislative e regolamentari in materia di tutela della sicurezza e dei lavoratori.

Escavatore con cesoia idraulica	
Categoria	Macchine
Rischi	
Caduta a livello e scivolamento	Lieve
Calore, fiamme, incendio	Lieve
Cesoimento, stritolamento	Medio
Getti, schizzi	Lieve
Polveri, fibre	Lieve
Rumore	Lieve
Vibrazioni	Lieve
Istruzioni operative	
<p>PRIMA DELL'USO:</p> <ul style="list-style-type: none"> - Controllare le aree di lavoro per evitare pericolosi avvicinamenti a strutture pericolanti o a superfici cedevoli; - Controllare la chiusura di tutti gli sportelli del vano motore; - Verificare l'integrità dei tubi flessibili e dell'impianto oleodinamico in genere; - Controllare l'efficienza dell'attacco della pinza e delle connessioni dei tubi; - Garantire la visibilità del posto di guida; - Controllare l'efficienza dei comandi; - Verificare che l'avvisatore acustico ed il girofaro siano regolarmente funzionanti; - Verificare l'integrità della protezione alla cabina contro la caduta di materiale dall'alto; - Verificare la presenza di una efficace protezione del posto di manovra contro i rischi da ribaltamento (rollbar o robusta cabina). <p>DURANTE L'USO:</p> <ul style="list-style-type: none"> - Segnalare l'operatività del mezzo col girofaro; - Chiudere gli sportelli della cabina; - Non ammettere a bordo della macchina altre persone; - Mantenere sgombra e pulita la cabina; - Mantenere stabile il mezzo durante la demolizione; - Nelle fasi inattive tenere a distanza di sicurezza il braccio dai lavoratori; - Per le interruzioni momentanee di lavoro, prima di scendere dal mezzo, azionare il dispositivo di blocco dei comandi; - Durante i rifornimenti di carburante spegnere il motore e non fumare; - Segnalare tempestivamente eventuali gravi anomalie. <p>DOPO L'USO:</p> <ul style="list-style-type: none"> - Posizionare correttamente la macchina abbassando il braccio a terra, azionando il blocco comandi ed il freno di stazionamento; - Pulire gli organi di comando da grasso, olio, ecc...; - Eseguire le operazioni di revisione e manutenzione seguendo le indicazioni del libretto, segnalando eventuali guasti. 	
Dispositivi di protezione individuale forniti ai lavoratori occupati in cantiere	
<ul style="list-style-type: none"> ▪ Cuffia antirumore ▪ Facciale con valvola filtrante FFP3 ▪ Indumenti da lavoro ▪ Occhiali a mascherina ▪ Scarpe di sicurezza 	
Segnaletica di cantiere associata all'attrezzatura	

	Categoria:	Prescrizione
	Nome:	Protezione dell'udito
	Descrizione:	È obbligatorio indossare le protezioni dell'udito
	Posizione:	Negli ambienti di lavoro o in prossimità delle lavorazioni la cui rumorosità raggiunge un livello sonoro tale da costituire un rischio di danno per l'udito.

Terna	
Categoria	Macchine
Descrizione	Uso della terna.

Rischi	
Caduta a livello e scivolamento	Lieve
Calore, fiamme, incendio	Lieve
Cesoiamento, stritolamento	Medio
Folgorazione per uso attrezzature elettriche	Lieve
Getti, schizzi	Lieve
Investimento	Lieve
Rumore	Lieve
Vibrazioni	Lieve
Istruzioni operative	
<p>PRIMA DELL'USO:</p> <ul style="list-style-type: none"> - Verificare che nella zona di lavoro non vi siano linee elettriche che possano interferire con le manovre; - Controllare i percorsi e le aree di lavoro approntando gli eventuali rafforzamenti; - Controllare l'efficienza dei comandi; - Verificare l'efficienza dei gruppi ottici per le lavorazioni in mancanza di illuminazione; - Verificare che l'avvisatore acustico e il girofaro siano regolarmente funzionanti; - Controllare la chiusura di tutti gli sportelli del vano motore; - Garantire la visibilità del posto di manovra; - Verificare l'integrità dei tubi flessibili e dell'impianto oleodinamico in genere; - Verificare la presenza di una efficace protezione del posto di manovra contro i rischi da ribaltamento (rollbar o robusta cabina). <p>DURANTE L'USO:</p> <ul style="list-style-type: none"> - Segnalare l'operatività del mezzo col girofaro; - Chiudere gli sportelli della cabina; - Usare gli stabilizzatori, ove presenti; - Non ammettere a bordo della macchina altre persone; - Nelle fasi di inattività tenere a distanza di sicurezza il braccio dai lavoratori; - Per le interruzioni momentanee di lavoro, prima di scendere dal mezzo, azionare il dispositivo di blocco dei comandi; - Mantenere sgombra e pulita la cabina; - Richiedere l'aiuto di personale a terra per eseguire le manovre in spazi ristretti o quando la visibilità è incompleta; - Durante i rifornimenti di carburante spegnere il motore e non fumare; - Segnalare tempestivamente eventuali gravi anomalie. <p>DOPO L'USO:</p> <ul style="list-style-type: none"> - Pulire gli organi di comando da grasso, olio, ecc...; - Posizionare correttamente la macchina, abbassando la benna a terra, inserendo il blocco comandi ed azionando il freno di stazionamento; - Eseguire le operazioni di revisione e manutenzione seguendo le indicazioni del libretto e segnalando eventuali guasti. 	
Dispositivi di protezione individuale forniti ai lavoratori occupati in cantiere	
<ul style="list-style-type: none"> ▪ Cuffia antirumore ▪ Indumenti da lavoro 	

<ul style="list-style-type: none"> ▪ Occhiali a mascherina ▪ Scarpe di sicurezza 	
Segnaletica di cantiere associata all'attrezzatura	
	Categoria: Avvertimento
	Nome: Pericolo di fulgorazione
	Descrizione:
	Posizione:
	Categoria: Divieto
	Nome: Vietato l'accesso ai non addetti ai lavori
	Descrizione: Vietato l'accesso ai non addetti ai lavori
	Posizione: In prossimità degli accessi all'area di lavoro interdetta.
	Categoria: Divieto
	Nome: Vietato passare o sostare nel raggio d'azione dell'escavatore
	Descrizione: Vietato passare o sostare nell'area dell'escavatore
	Posizione:
	Categoria: Divieto
	Nome: Vietato spegnere con acqua
	Descrizione:
	Posizione:
	Categoria: Prescrizione
	Nome: Carrelli a passo d'uomo
	Descrizione: Carrelli elevatori che si spostano a passo d'uomo
	Posizione: All'ingresso del cantiere.
	Categoria: Prescrizione
	Nome: Lasciare liberi i passaggi e le uscite
	Descrizione: Lasciare liberi i passaggi e le uscite
	Posizione: In corrispondenza di passaggi ed uscite.
	Categoria: Prescrizione
	Nome: Protezione dell'udito
	Descrizione: È obbligatorio indossare le protezioni dell'udito

	Posizione:	Negli ambienti di lavoro o in prossimità delle lavorazioni la cui rumorosità raggiunge un livello sonoro tale da costituire un rischio di danno per l'udito.
--	-------------------	--

Escavatore con pinza	
Categoria	Macchine
Rischi	
Caduta a livello e scivolamento	Lieve
Calore, fiamme, incendio	Lieve
Cesoiamento, stritolamento	Medio
Getti, schizzi	Lieve
Polveri, fibre	Lieve
Rumore	Lieve
Vibrazioni	Lieve
Istruzioni operative	
<p>PRIMA DELL'USO:</p> <ul style="list-style-type: none"> - Controllare le aree di lavoro per evitare pericolosi avvicinamenti a strutture pericolanti o a superfici cedevoli; - Controllare la chiusura di tutti gli sportelli del vano motore; - Verificare l'integrità dei tubi flessibili e dell'impianto oleodinamico in genere; - Controllare l'efficienza dell'attacco della pinza e delle connessioni dei tubi; - Garantire la visibilità del posto di guida; - Controllare l'efficienza dei comandi; - Verificare che l'avvisatore acustico ed il girofaro siano regolarmente funzionanti; - Verificare l'integrità della protezione alla cabina contro la caduta di materiale dall'alto; - Verificare la presenza di una efficace protezione del posto di manovra contro i rischi da ribaltamento (rollbar o robusta cabina). <p>DURANTE L'USO:</p> <ul style="list-style-type: none"> - Segnalare l'operatività del mezzo col girofaro; - Chiudere gli sportelli della cabina; - Non ammettere a bordo della macchina altre persone; - Mantenere sgombra e pulita la cabina; - Mantenere stabile il mezzo durante la demolizione; - Nelle fasi inattive tenere a distanza di sicurezza il braccio dai lavoratori; - Per le interruzioni momentanee di lavoro, prima di scendere dal mezzo, azionare il dispositivo di blocco dei comandi; - Durante i rifornimenti di carburante spegnere il motore e non fumare; - Segnalare tempestivamente eventuali gravi anomalie. <p>DOPO L'USO:</p> <ul style="list-style-type: none"> - Posizionare correttamente la macchina abbassando il braccio a terra, azionando il blocco comandi ed il freno di stazionamento; - Pulire gli organi di comando da grasso, olio, ecc...; - Eseguire le operazioni di revisione e manutenzione seguendo le indicazioni del libretto, segnalando eventuali guasti. 	
Dispositivi di protezione individuale forniti ai lavoratori occupati in cantiere	
<ul style="list-style-type: none"> ▪ Cuffia antirumore ▪ Facciale con valvola filtrante FFP3 ▪ Indumenti da lavoro ▪ Occhiali a mascherina ▪ Scarpe di sicurezza 	
Segnaletica di cantiere associata all'attrezzatura	

	Categoria:	Prescrizione
	Nome:	Protezione dell'udito
	Descrizione:	È obbligatorio indossare le protezioni dell'udito
	Posizione:	Negli ambienti di lavoro o in prossimità delle lavorazioni la cui rumorosità raggiunge un livello sonoro tale da costituire un rischio di danno per l'udito.

Betoniera a bicchiere	
Categoria	Attrezzature
Descrizione	Utilizzo di betoniera a bicchiere.

Rischi	
Contatti con macchinari o organi in moto	Lieve
Dermatiti, irritazioni cutanee, reazioni allergiche	Lieve
Folgorazione per uso attrezzature elettriche	Lieve
Getti, schizzi	Lieve
Punture, tagli, abrasioni, ferite	Lieve

Istruzioni operative

PRIMA DELL'USO:

- Verificare la presenza ed efficienza delle protezioni: al bicchiere, alla corona, agli organi di trasmissione, agli organi di manovra;
- Verificare l'efficienza dei dispositivi di arresto di emergenza;
- Verificare la presenza e l'efficienza della protezione sovrastante il posto di manovra (tettoia);
- Verificare l'integrità dei collegamenti elettrici e di messa a terra per la parte visibile ed il corretto funzionamento degli interruttori e dispositivi elettrici di alimentazione e manovra.

DURANTE L'USO:

- E' vietato manomettere le protezioni;
- E' vietato eseguire operazioni di lubrificazione, pulizia, manutenzione o riparazione sugli organi in movimento;
- Nelle betoniere a caricamento automatico accertarsi del fermo macchina prima di eseguire interventi sui sistemi di caricamento o nei pressi di questi;
- Nelle betoniere a caricamento manuale le operazioni di carico non devono comportare la movimentazione di carichi troppo pesanti e/o in condizioni disagiate. Pertanto è necessario utilizzare le opportune attrezzature manuali quali pale o secchie.

DOPO L'USO:

- Assicurarsi di aver tolto tensione ai singoli comandi ed all'interruttore generale di alimentazione al quadro;
- Lasciare sempre la macchina in perfetta efficienza, curandone la pulizia alla fine dell'uso e l'eventuale lubrificazione;
- Ricontrollare la presenza e l'efficienza di tutti i dispositivi di protezione (in quanto alla ripresa del lavoro la macchina potrebbe essere riutilizzata da altra persona).

Dispositivi di protezione individuale forniti ai lavoratori occupati in cantiere

- Facciale con valvola filtrante FFP3
- Guanti antitaglio
- Guanti per rischio chimico e microbiologico
- Indumenti da lavoro
- Occhiali a mascherina

Segnaletica di cantiere associata all'attrezzatura

	Categoria:	Avvertimento
	Nome:	Pericolo di folgorazione
	Descrizione:	
	Posizione:	

	Categoria:	Divieto
	Nome:	Vietato spegnere con acqua
	Descrizione:	
	Posizione:	





Gruppo elettrogeno	
Categoria	Attrezzature
Descrizione	Utilizzo di gruppo elettrogeno.

Rischi	
Calore, fiamme, incendio	Medio
Contatti con macchinari o organi in moto	Lieve
Folgorazione per uso attrezzature elettriche	Lieve
Movimentazione manuale dei carichi	Lieve
Punture, tagli, abrasioni, ferite	Lieve
Rumore	Lieve

Istruzioni operative
<p>PRIMA DELL'USO:</p> <ul style="list-style-type: none"> - Non installare in ambienti chiusi e poco ventilati; - Collegare all'impianto di messa a terra il gruppo elettrogeno; - Distanziare il gruppo elettrogeno dai posti di lavoro; - Verificare il funzionamento dell'interruttore di comando e di protezione; - Verificare l'efficienza della strumentazione. <p>DURANTE L'USO:</p> <ul style="list-style-type: none"> - Non aprire o rimuovere gli sportelli; - Per i gruppi elettrogeni privi di interruttore di protezione, alimentare gli utilizzatori interponendo un quadro elettrico a norma; - Eseguire il rifornimento di carburante a motore spento e non fumare; - Segnalare tempestivamente gravi anomalie. <p>DOPO L'USO:</p> <ul style="list-style-type: none"> - Staccare l'interruttore e spegnere il motore; - Eseguire le operazioni di manutenzione e revisione a motore spento, segnalando eventuali anomalie; - Per le operazioni di manutenzione attenersi alle indicazioni del libretto.

Dispositivi di protezione individuale forniti ai lavoratori occupati in cantiere
<ul style="list-style-type: none"> ▪ Cuffia antirumore ▪ Guanti antitaglio ▪ Scarpe di sicurezza

Segnaletica di cantiere associata all'attrezzatura		
	Categoria:	Avvertimento
	Nome:	Materiale infiammabile
	Descrizione:	Pericolo materiale infiammabile
	Posizione:	<p>Nei depositi di bombole di gas disciolto o compresso (acetilene, idrogeno, metano), di acetone, di alcol etilico, di liquidi detergenti.</p> <p>Nei depositi carburanti.</p> <p>Nei locali con accumulatori elettrici.</p>

	Categoria:	Avvertimento
	Nome:	Pericolo di folgorazione
	Descrizione:	
	Posizione:	
	Categoria:	Divieto
	Nome:	Vietato fumare
	Descrizione:	Vietato fumare
	Posizione:	Nei luoghi ove è esposto è espressamente vietato fumare per motivi igienici o per prevenire gli incendi.
	Categoria:	Divieto
	Nome:	Vietato spegnere con acqua
	Descrizione:	
	Posizione:	
	Categoria:	Prescrizione
	Nome:	Protezione dell'udito
	Descrizione:	È obbligatorio indossare le protezioni dell'udito
	Posizione:	Negli ambienti di lavoro o in prossimità delle lavorazioni la cui rumorosità raggiunge un livello sonoro tale da costituire un rischio di danno per l'udito.

Piccone	
Categoria	Utensili
Rischi	
Punture, tagli, abrasioni, ferite	Lieve
Istruzioni operative	
<p>PRIMA DELL'USO:</p> <ul style="list-style-type: none"> - controllare che l'utensile non sia deteriorato; - sostituire i manici che presentino incrinature o scheggiature; - verificare il corretto fissaggio del manico; - selezionare il tipo di utensile adeguato all'impiego; - verificare che siano sufficientemente resistenti nell'insieme e nei singoli elementi - per punte e scalpelli utilizzare idonei paracolpi ed eliminare le sbavature dalle impugnature. <p>DURANTE L'USO:</p> <ul style="list-style-type: none"> - utilizzare attrezzi e attrezzature di ottima qualità; - evitare di utilizzare attrezzi convenientemente temprati in quanto facilmente scheggiabili; - evitare di utilizzare attrezzi in materiale troppo dolce in quanto soggetti a formazione di sbavature pericolose; - evitare di portare in tasca attrezzi a mano specie se pungenti o taglienti; - utilizzare attrezzi isolati per lavori su impianti elettrici; - nei luoghi in cui esiste il pericolo di esplosione evitare di utilizzare attrezzi metallici che potrebbero provocare scintille durante l'uso; - non lasciare mai gli attrezzi nelle vicinanze di parti di macchina in moto o ferme che potrebbero accidentalmente mettersi in moto; - impugnare saldamente l'utensile; - assumere una posizione corretta e stabile; - distanziare adeguatamente gli altri lavoratori; - non utilizzare in maniera impropria l'utensile; - non abbandonare gli utensili nei passaggi ed assicurarli da una eventuale caduta dall'alto; - utilizzare adeguati contenitori per riporre gli utensili di piccola taglia. <p>DOPO L'USO:</p> <ul style="list-style-type: none"> - pulire accuratamente l'utensile; - riporre correttamente gli utensili; - proteggere le parti pungenti e taglienti degli attrezzi; - controllare lo stato d'uso dell'utensile; - segnalare eventuali anomalie o difetti riscontrati. 	
Dispositivi di protezione individuale forniti ai lavoratori occupati in cantiere	
<ul style="list-style-type: none"> ▪ Guanti antitaglio 	

Mini escavatore	
Categoria	Macchine

Rischi	
Caduta a livello e scivolamento	Lieve
Calore, fiamme, incendio	Lieve
Cesoimento, stritolamento	Medio
Getti, schizzi	Lieve
Rumore	Lieve
Vibrazioni	Lieve

Istruzioni operative

PRIMA DELL'USO:

- Controllare e delimitare i percorsi e le aree di manovra approntando gli eventuali rafforzamenti;
- Verificare l'efficienza dei comandi;
- Verificare l'efficienza dei gruppi ottici per le lavorazioni in mancanza di illuminazione;
- Verificare che il girofaro sia regolarmente funzionante;
- Controllare la chiusura di tutti gli sportelli del vano motore;
- Garantire la visibilità del posto di guida;
- Verificare l'integrità dei tubi flessibili e dell'impianto oleodinamico in genere;
- Controllare l'efficienza dell'attacco della benna;
- Delimitare la zona a livello di rumorosità elevato;
- Verificare la presenza di una efficace protezione del posto di manovra contro i rischi da ribaltamento (rollbar o robusta cabina).

DURANTE L'USO:

- Segnalare l'operatività del mezzo col girofaro;
- Non ammettere a bordo della macchina altre persone;
- Chiudere gli sportelli della cabina;
- Mantenere sgombra e pulita la cabina;
- Nelle fasi inattive tenere a distanza di sicurezza il braccio dai lavoratori;
- Per le interruzioni momentanee di lavoro, prima di scendere dal mezzo, azionare il dispositivo di blocco dei comandi;
- Durante i rifornimenti di carburante spegnere il motore e non fumare;
- Segnalare tempestivamente eventuali gravi anomalie.

DOPO L'USO:

- Pulire gli organi di comando da grasso, olio, ecc...;
- Posizionare correttamente la macchina, abbassando il braccio a terra, azionando il blocco comandi ed il freno di stazionamento;
- Eseguire le operazioni di revisione e manutenzione seguendo le indicazioni del libretto, segnalando eventuali guasti.

Dispositivi di protezione individuale forniti ai lavoratori occupati in cantiere

- Cuffia antirumore
- Indumenti da lavoro
- Occhiali a mascherina
- Scarpe di sicurezza



Segnaletica di cantiere associata all'attrezzatura		
	Categoria:	Prescrizione
	Nome:	Protezione dell'udito
	Descrizione:	È obbligatorio indossare le protezioni dell'udito
	Posizione:	Negli ambienti di lavoro o in prossimità delle lavorazioni la cui rumorosità raggiunge un livello sonoro tale da costituire un rischio di danno per l'udito.

Pompa idrica	
Categoria	Attrezzature

Rischi	
Contatti con macchinari o organi in moto	Lieve
Contusioni e abrasioni sul corpo per rottura componenti in pressione	Lieve
Folgorazione per uso attrezzature elettriche	Lieve
Getti, schizzi	Lieve
Nebbie	Lieve
Punture, tagli, abrasioni, ferite	Lieve

Istruzioni operative
<p>PRIMA DELL'USO:</p> <ul style="list-style-type: none"> - Controllare che tutte le parti visibili della pompa non siano danneggiate; - Verificare l'integrità del cavo e della spina di alimentazione; - Allacciare la macchina ad un impianto di alimentazione provvisto di un interruttore di comando e uno di protezione. <p>DURANTE L'USO:</p> <ul style="list-style-type: none"> - Per l'installazione di pompe di eccessivo peso utilizzare un apparecchio di sollevamento; - Alimentare la pompa ad installazione ultimata; - Durante il pompaggio controllare il livello dell'acqua; - Nel caso di una pompa con pescante, evitare il contatto della stessa con l'acqua; - Segnalare tempestivamente eventuali malfunzionamenti. <p>DOPO L'USO:</p> <ul style="list-style-type: none"> - Scollegare elettricamente la macchina; - Pulire accuratamente la griglia di protezione della girante.

Dispositivi di protezione individuale forniti ai lavoratori occupati in cantiere
<ul style="list-style-type: none"> ▪ Facciale con valvola filtrante FFP3 ▪ Guanti antitaglio ▪ Indumenti da lavoro ▪ Occhiali a mascherina

Segnaletica di cantiere associata all'attrezzatura	
	Categoria: Avvertimento
	Nome: Pericolo di folgorazione
	Descrizione:
	Posizione:
	Categoria: Divieto
	Nome: Vietato spegnere con acqua
	Descrizione:
	Posizione:

Autogrù	
Categoria	Macchine
Descrizione	Uso di autogrù.

Rischi	
Caduta di materiali dall'alto	Alto
Cedimento parti meccaniche delle macchine	Lieve
Contatti con macchinari o organi in moto	Lieve
Folgorazione per contatto linee elettriche aeree	Alto
Inalazione di gas non combustibili (scarichi)	Medio
Investimento	Alto
Oli minerali e derivati	Lieve
Ribaltamento del mezzo cedimento fondo	Medio
Rumore	Lieve
Urti, colpi, impatti, compressioni	Lieve
Vibrazioni	Lieve

Istruzioni operative

PRIMA DELL'USO:

- Verificare che nella zona di lavoro non vi siano linee elettriche aeree che possano interferire con le manovre;
- Controllare i percorsi e le aree di manovra, approntando gli eventuali rafforzamenti;
- Verificare l'efficienza dei comandi;
- Ampliare con apposite plance la superficie di appoggio degli stabilizzatori;
- Verificare che la macchina sia posizionata in modo da lasciare lo spazio sufficiente per il passaggio pedonale o delimitare la zona d'intervento;
- Verificare la presenza in cabina di un estintore.

DURANTE L'USO:

- Segnalare l'operatività del mezzo col girofaro;
- Preavvisare l'inizio delle manovre con apposita segnalazione acustica;
- Attenersi alle segnalazioni per procedere con le manovre;
- Evitare, nella movimentazione del carico, posti di lavoro e/o di passaggio;
- Eseguire le operazioni di sollevamento e scarico con le funi in posizione verticale;
- Illuminare a sufficienza le zone per il lavoro notturno;
- Segnalare tempestivamente eventuali malfunzionamenti o situazioni pericolose;
- Non compiere su organi in movimento operazioni di manutenzione;
- Mantenere i comandi puliti da grasso, olio, ecc...;
- Eseguire il rifornimento di carburante a motore spento e non fumare.

DOPO L'USO:

- Non lasciare nessun carico sospeso;
- Posizionare correttamente la macchina raccogliendo il braccio telescopico ed azionando il freno di stazionamento;
- Eseguire le operazioni di revisione e manutenzione necessarie al reimpiego della macchina a motori spenti;
- Nelle operazioni di manutenzione attenersi alle indicazioni del libretto della macchina.

Dispositivi di protezione individuale forniti ai lavoratori occupati in cantiere

- Cuffia antirumore
- Elmetto di protezione

Segnaletica di cantiere associata all'attrezzatura	
 <p>ATTENZIONE CADUTA MATERIALI</p>	Categoria: Avvertimento
	Nome: Caduta materiali dall'alto
	Descrizione: Attenzione caduta materiali dall'alto
	Posizione: <ul style="list-style-type: none"> - Nelle aree di azione delle gru. - In corrispondenza delle zone di salita e discesa dei carichi. - Sotto i ponteggi.
	Categoria: Avvertimento
	Nome: Pericolo generico
	Descrizione: Pericolo generico
	Posizione: Ovunque occorra indicare un pericolo non segnalabile con altri cartelli. E' completato di solito dalla scritta esplicativa del pericolo esistente (segnale complementare).
 <p>SCAVI È SEVERAMENTE PROIBITO</p> <ul style="list-style-type: none"> ● AVVICINARSI AI CIGLI DEGLI SCAVI ● AVVICINARSI ALL'ESCAVATORE IN FUNZIONE ● SOSTARE PRESSO LE SCARPATE ● DEPOSITARE MATERIALE SUI CIGLI 	Categoria: Divieto
	Nome: Vietato avvicinarsi agli scavi
	Descrizione: E' severamente proibito: <ul style="list-style-type: none"> - avvicinarsi ai cigli degli scavi - avvicinarsi all'escavatore in funzione - sostare presso le scarpate - depositare materiale sui cigli
	Posizione: Nei pressi degli scavi.
 <p>VIETATO GETTARE MATERIALI DAI PONTEGGI</p>	Categoria: Divieto
	Nome: Vietato gettare materiali dai ponteggi
	Descrizione: Vietato gettare materiali dai ponteggi
	Posizione: Sui ponteggi.
 <p>VIETATO L'ACCESSO AI NON ADDETTI AI LAVORI</p>	Categoria: Divieto
	Nome: Vietato l'accesso ai non addetti ai lavori
	Descrizione: Vietato l'accesso ai non addetti ai lavori
	Posizione: In prossimità degli accessi all'area di lavoro interdetta.
	Categoria: Divieto
	Nome: Vietato passare o sostare nel raggio d'azione dell'escavatore
	Descrizione: Vietato passare o sostare nell'area dell'escavatore
	Posizione:

 <div style="background-color: #0070C0; color: white; padding: 5px; text-align: center;"> CARRELLI A PASSO D'UOMO </div>	Categoria:	Prescrizione
	Nome:	Carrelli a passo d'uomo
	Descrizione:	Carrelli elevatori che si spostano a passo d'uomo
	Posizione:	All'ingresso del cantiere.
 <div style="background-color: #0070C0; color: white; padding: 5px; text-align: center;"> LASCIARE LIBERI I PASSAGGI E LE USCITE </div>	Categoria:	Prescrizione
	Nome:	Lasciare liberi i passaggi e le uscite
	Descrizione:	Lasciare liberi i passaggi e le uscite
	Posizione:	In corrispondenza di passaggi ed uscite.
	Categoria:	Prescrizione
	Nome:	Protezione del cranio
	Descrizione:	È obbligatorio indossare il casco di protezione
	Posizione:	Negli ambienti di lavoro dove esiste pericolo di caduta di materiali dall'alto o di urto con elementi pericolosi.
	Categoria:	Prescrizione
	Nome:	Protezione dell'udito
	Descrizione:	È obbligatorio indossare le protezioni dell'udito
	Posizione:	Negli ambienti di lavoro o in prossimità delle lavorazioni la cui rumorosità raggiunge un livello sonoro tale da costituire un rischio di danno per l'udito.

14. ALLEGATO III - SCHEDE SOSTANZE PERICOLOSE

Emulsione di bitume/caucciù	
Categoria	Finitura dei pavimenti
Descrizione	Membrana impermeabilizzante a base di emulsione di bitume/caucciù (liquido nero)
Rischi	
Contatto con sostanze tossiche	Medio
Istruzioni operative	
<p>PRIMA DELL'ATTIVITÀ:</p> <ul style="list-style-type: none"> - Tutte le attività devono essere precedute da una valutazione preliminare mirata ad evitare nella fase lavorativa l'uso di agenti chimici pericolosi, compresi quelli cancerogeni/mutageni, o a sostituire gli stessi con altre meno pericolose; - Prima dell'impiego gli addetti devono consultare l'etichettatura (il significato dei simboli, le frasi di rischio ed i consigli di prudenza) e la scheda di sicurezza, al fine di apprendere e applicare le misure di prevenzione e protezione; - La fase lavorativa deve essere organizzata in modo da: <ul style="list-style-type: none"> - evitare o ridurre emissioni di agenti chimici pericolosi nell'aria o che sia contenuta al massimo per mezzo di aspirazione localizzata; - Ridurre al minimo la durata e l'intensità dell'esposizione dei lavoratori; - Ridurre al minimo la quantità dell'agente chimico da impiegare nella fase; - Le zone interessate dai lavori devono essere segnalate e fino alla conclusione dei lavori i non addetti ai lavori devono essere allontanati; - Utilizzare le misure di protezione collettive (ad esempio: aspiratori e inumidimento dei materiali polverosi) negli spazi chiusi o privi di adeguata aerazione naturale; - Tutti i lavoratori addetti devono essere informati, formati e, se necessario, addestrati sulle modalità di impiego e di deposito delle sostanze o dei preparati pericolosi, sui rischi per la salute connessi con il loro utilizzo, sulle attività di prevenzione da porre in essere e sulle procedure da adottare in caso di emergenza, anche di pronto soccorso. <p>DURANTE L'ATTIVITÀ:</p> <ul style="list-style-type: none"> - È vietato fumare, mangiare o bere sul posto di lavoro; - È necessario indossare i dispositivi di protezione individuale (ad esempio: guanti, calzature, maschere per la protezione delle vie respiratorie, tute, occhialini a maschera) indicati dal produttore nella scheda di sicurezza; - Conservare, manipolare e trasportare gli agenti chimici pericolosi secondo le istruzioni indicate nella scheda di sicurezza. <p>DOPO L'ATTIVITÀ:</p> <ul style="list-style-type: none"> - Per le modalità di smaltimento degli eventuali residui della lavorazione in particolare se si tratta di agenti cancerogeni/mutageni, seguire le prescrizioni contenute nella scheda di sicurezza, non abbandonare i residui nell'ambiente; - Provvedere alla pulizia dei dispositivi di protezione individuale (ad esempio: guanti, calzature, tute, occhiali a maschera) curando la conservazione, la pulizia e la manutenzione soprattutto in presenza di agenti cancerogeni/mutageni; - Provvedere alla regolare pulizia degli ambienti di lavoro, delle attrezzature ed egli impianti utilizzati nella fase; - Tutti i lavoratori devono seguire una scrupolosa igiene personale. 	
Dispositivi di protezione individuale forniti ai lavoratori occupati in cantiere	
<ul style="list-style-type: none"> ▪ Facciale con valvola filtrante FFP3 ▪ Guanti per rischio chimico e microbiologico ▪ Indumenti da lavoro ▪ Occhiali a mascherina 	

Resina acrilica	
Categoria	Protettivi e decorativi calcestruzzo e muratura
Descrizione	Trattamento protettivo per calcestruzzo e muratura a base di resina acrilica
Rischi	
Contatto con sostanze tossiche	Medio
Istruzioni operative	
<p>PRIMA DELL'ATTIVITÀ:</p> <ul style="list-style-type: none"> - Tutte le attività devono essere precedute da una valutazione preliminare mirata ad evitare nella fase lavorativa l'uso di agenti chimici pericolosi, compresi quelli cancerogeni/mutageni, o a sostituire gli stessi con altre meno pericolose; - Prima dell'impiego gli addetti devono consultare l'etichettatura (il significato dei simboli, le frasi di rischio ed i consigli di prudenza) e la scheda di sicurezza, al fine di apprendere e applicare le misure di prevenzione e protezione; - La fase lavorativa deve essere organizzata in modo da: <ul style="list-style-type: none"> - evitare o ridurre emissioni di agenti chimici pericolosi nell'aria o che sia contenuta al massimo per mezzo di aspirazione localizzata; - Ridurre al minimo la durata e l'intensità dell'esposizione dei lavoratori; - Ridurre al minimo la quantità dell'agente chimico da impiegare nella fase; - Le zone interessate dai lavori devono essere segnalate e fino alla conclusione dei lavori i non addetti ai lavori devono essere allontanati; - Utilizzare le misure di protezione collettive (ad esempio: aspiratori e inumidimento dei materiali polverosi) negli spazi chiusi o privi di adeguata aerazione naturale; - Tutti i lavoratori addetti devono essere informati, formati e, se necessario, addestrati sulle modalità di impiego e di deposito delle sostanze o dei preparati pericolosi, sui rischi per la salute connessi con il loro utilizzo, sulle attività di prevenzione da porre in essere e sulle procedure da adottare in caso di emergenza, anche di pronto soccorso. <p>DURANTE L'ATTIVITÀ:</p> <ul style="list-style-type: none"> - È vietato fumare, mangiare o bere sul posto di lavoro; - È necessario indossare i dispositivi di protezione individuale (ad esempio: guanti, calzature, maschere per la protezione delle vie respiratorie, tute, occhiali a maschera) indicati dal produttore nella scheda di sicurezza; - Conservare, manipolare e trasportare gli agenti chimici pericolosi secondo le istruzioni indicate nella scheda di sicurezza. <p>DOPO L'ATTIVITÀ:</p> <ul style="list-style-type: none"> - Per le modalità di smaltimento degli eventuali residui della lavorazione in particolare se si tratta di agenti cancerogeni/mutageni, seguire le prescrizioni contenute nella scheda di sicurezza, non abbandonare i residui nell'ambiente; - Provvedere alla pulizia dei dispositivi di protezione individuale (ad esempio: guanti, calzature, tute, occhiali a maschera) curando la conservazione, la pulizia e la manutenzione soprattutto in presenza di agenti cancerogeni/mutageni; - Provvedere alla regolare pulizia degli ambienti di lavoro, delle attrezzature ed egli impianti utilizzati nella fase; - Tutti i lavoratori devono seguire una scrupolosa igiene personale. 	
Dispositivi di protezione individuale forniti ai lavoratori occupati in cantiere	
<ul style="list-style-type: none"> ▪ Facciale con valvola filtrante FFP3 ▪ Guanti per rischio chimico e microbiologico ▪ Indumenti da lavoro ▪ Occhiali a mascherina 	

Resina acrilica in solvente	
Categoria	Protettivi e decorativi calcestruzzo e muratura
Descrizione	Strato protettivo/decorativo per calcestruzzo e muratura a base di resina acrilica in solvente (liquido di cari colori)

Rischi	
Calore, fiamme, incendio	Lieve
Contatto con sostanze tossiche	Medio
Esplosione	Medio

Istruzioni operative

PRIMA DELL'ATTIVITÀ:

- Tutte le attività devono essere precedute da una valutazione preliminare mirata ad evitare nella fase lavorativa l'uso di agenti chimici pericolosi, compresi quelli cancerogeni/mutageni, o a sostituire gli stessi con altre meno pericolose;
- Prima dell'impiego gli addetti devono consultare l'etichettatura (il significato dei simboli, le frasi di rischio ed i consigli di prudenza) e la scheda di sicurezza, al fine di apprendere e applicare le misure di prevenzione e protezione;
- La fase lavorativa deve essere organizzata in modo da:
 - evitare o ridurre emissioni di agenti chimici pericolosi nell'aria o che sia contenuta al massimo per mezzo di aspirazione localizzata;
 - Ridurre al minimo la durata e l'intensità dell'esposizione dei lavoratori;
 - Ridurre al minimo la quantità dell'agente chimico da impiegare nella fase;
 - Le zone interessate dai lavori devono essere segnalate e fino alla conclusione dei lavori i non addetti ai lavori devono essere allontanati;
 - Utilizzare le misure di protezione collettive (ad esempio: aspiratori e inumidimento dei materiali polverosi) negli spazi chiusi o privi di adeguata aerazione naturale;
 - Tutti i lavoratori addetti devono essere informati, formati e, se necessario, addestrati sulle modalità di impiego e di deposito delle sostanze o dei preparati pericolosi, sui rischi per la salute connessi con il loro utilizzo, sulle attività di prevenzione da porre in essere e sulle procedure da adottare in caso di emergenza, anche di pronto soccorso.

DURANTE L'ATTIVITÀ:

- È vietato fumare, mangiare o bere sul posto di lavoro;
- È necessario indossare i dispositivi di protezione individuale (ad esempio: guanti, calzature, maschere per la protezione delle vie respiratorie, tute, occhiali a maschera) indicati dal produttore nella scheda di sicurezza;
- Conservare, manipolare e trasportare gli agenti chimici pericolosi secondo le istruzioni indicate nella scheda di sicurezza.







DOPO L'ATTIVITÀ:

- Per le modalità di smaltimento degli eventuali residui della lavorazione in particolare se si tratta di agenti cancerogeni/mutageni, seguire le prescrizioni contenute nella scheda di sicurezza, non abbandonare i residui nell'ambiente;
- Provvedere alla pulizia dei dispositivi di protezione individuale (ad esempio: guanti, calzature, tute, occhiali a maschera) curando la conservazione, la pulizia e la manutenzione soprattutto in presenza di agenti cancerogeni/mutageni;
- Provvedere alla regolare pulizia degli ambienti di lavoro, delle attrezzature ed egli impianti utilizzati nella fase;
- Tutti i lavoratori devono seguire una scrupolosa igiene personale.

Dispositivi di protezione individuale forniti ai lavoratori occupati in cantiere

- Facciale con valvola filtrante FFP3
- Guanti per rischio chimico e microbiologico
- Indumenti da lavoro
- Occhiali a mascherina
- Scarpe di sicurezza

15. ALLEGATO IV - SEGNALETICA DI CANTIERE

 <p>VIETATO L'ACCESSO AI NON ADDETTI AI LAVORI</p>	<p>Categoria: Divieto</p>	<p>Divieto</p>
	<p>Categoria: Divieto</p>	<p>Nome: Vietato passare o sostare nel raggio d'azione dell'escavatore</p> <p>Descrizione: Vietato passare o sostare nell'area dell'escavatore</p> <p>Posizione: Nell'area di azione dell'escavatore.</p>
	<p>Categoria: Prescrizione</p>	<p>Nome: Lasciare liberi i passaggi e le uscite</p> <p>Descrizione: Lasciare liberi i passaggi e le uscite</p> <p>Posizione: In corrispondenza di passaggi ed uscite.</p>
	<p>Categoria: Prescrizione</p>	<p>Nome: Carrelli a passo d'uomo</p> <p>Descrizione: Carrelli elevatori che si spostano a passo d'uomo</p> <p>Posizione: All'ingresso del cantiere.</p>
 <p>SCAVI È SEVERAMENTE PROIBITO</p> <p>■ AVVICINARSI AI CIGLI DEGLI SCAVI ■ AVVICINARSI ALL'ESCAVATORE IN FUNZIONE ■ SOSTARE PRESSO LE SCARPATE ■ DEPOSITARE MATERIALE SUI CIGLI</p>	<p>Categoria: Divieto</p>	<p>Nome: Vietato avvicinarsi agli scavi</p> <p>Descrizione: E' severamente proibito: - avvicinarsi ai cigli degli scavi - avvicinarsi all'escavatore in funzione - sostare presso le scarpate - depositare materiale sui cigli</p> <p>Posizione: Nei pressi degli scavi.</p>
	<p>Categoria: Avvertimento</p>	<p>Nome: Pericolo generico</p> <p>Descrizione: Pericolo generico</p> <p>Posizione: Ovunque occorra indicare un pericolo non segnalabile con altri cartelli. E' completato di solito dalla scritta esplicativa del pericolo esistente (segnale complementare).</p>

	Categoria:	Avvertimento
	Nome:	Scavi
	Descrizione:	<p>Attenzione agli scavi. E' severamente proibito:</p> <ul style="list-style-type: none"> - avvicinarsi ai cigli degli scavi - avvicinarsi all'escavatore in funzione - sostare presso le scarpate - depositare materiali sui cigli
	Posizione:	Nei pressi degli scavi.
	Categoria:	Prescrizione
	Nome:	Protezione dell'udito
	Descrizione:	È obbligatorio indossare le protezioni dell'udito
	Posizione:	Negli ambienti di lavoro o in prossimità delle lavorazioni la cui rumorosità raggiunge un livello sonoro tale da costituire un rischio di danno per l'udito.
	Categoria:	Prescrizione
	Nome:	Indumenti protettivi
	Descrizione:	È obbligatorio indossare indumenti protettivi
	Posizione:	All'ingresso del cantiere.
	Categoria:	Prescrizione
	Nome:	Protezione dei piedi
	Descrizione:	È obbligatorio indossare le calzature di sicurezza
	Posizione:	<ul style="list-style-type: none"> - Dove si compiono lavori di carico o scarico di materiali pesanti. - Dove sostanze corrosive potrebbero intaccare il cuoio delle normali calzature. - Quando vi è pericolo di punture ai piedi (chiodi, trucioli metallici, ecc.).
	Categoria:	Prescrizione
	Nome:	Protezione delle mani
	Descrizione:	È obbligatorio indossare i guanti protettivi
	Posizione:	Negli ambienti di lavoro, presso le lavorazioni o le macchine che comportino il pericolo di lesioni alle mani.
	Categoria:	Prescrizione
	Nome:	Protezione delle vie respiratorie
	Descrizione:	È obbligatorio indossare il respiratore

	Posizione:	Negli ambienti di lavoro dove esiste il pericolo di introdurre nell'organismo, mediante la respirazione, elementi nocivi sotto forma di gas, polveri, nebbie, fumi.
	Categoria:	Prescrizione
	Nome:	Protezione degli occhi con lenti opache
	Descrizione:	E' obbligatorio indossare occhiali con lenti opache
	Posizione:	Negli ambienti di lavoro, in prossimità di una lavorazione o presso le macchine, ove esiste pericolo di offesa agli occhi (operazioni di saldatura ossiacetilenica ed elettrica, molatura, lavori alle macchine utensili, da scalpello, impiego di acidi, ecc.).
	Categoria:	Prescrizione
	Nome:	Protezione del cranio
	Descrizione:	È obbligatorio indossare il casco di protezione
	Posizione:	Negli ambienti di lavoro dove esiste pericolo di caduta di materiali dall'alto o di urto con elementi pericolosi.
	Categoria:	Segnali temporanei stradali
	Nome:	Altri pericoli (temporaneo)
	Descrizione:	Altri pericoli
	Posizione:	
	Categoria:	Segnali temporanei stradali
	Nome:	Diritto di precedenza nei sensi unici alternati (temporaneo)
	Descrizione:	Diritto di precedenza nei sensi unici alternati
	Posizione:	
	Categoria:	Segnali temporanei stradali
	Nome:	Indicazione di cantiere stradale (temporaneo)
	Descrizione:	Indicazione di cantiere stradale temporaneo: lavori in corso
	Posizione:	Sulla carreggiata in presenza di un cantiere stradale.
	Categoria:	Avvertimento
	Nome:	Caduta materiali dall'alto
	Descrizione:	Attenzione caduta materiali dall'alto

	Posizione:	- Nelle aree di azione delle gru. - In corrispondenza delle zone di salita e discesa dei carichi. - Sotto i ponteggi.
 <p>VIETATO GETTARE MATERIALI DAI PONTEGGI</p>	Categoria:	Divieto
	Nome:	Vietato gettare materiali dai ponteggi
	Descrizione:	Vietato gettare materiali dai ponteggi
	Posizione:	Sui ponteggi.
	Categoria:	Avvertimento
	Nome:	Pericolo di caduta
	Descrizione:	Pericolo di caduta con dislivello
	Posizione:	- In prossimità dell'apertura a cielo aperto. - Nella zona di scavo.
 <p>NON SALIRE O SCENDERE DAI PONTEGGI</p>	Categoria:	Divieto
	Nome:	Vietato salire o scendere dai ponteggi
	Descrizione:	Non salire o scendere all'esterno dei ponteggi.
	Posizione:	Sui ponteggi.
	Categoria:	Prescrizione
	Nome:	Imbracatura di sicurezza
	Descrizione:	È obbligatorio usare l'imbracatura di sicurezza
	Posizione:	- In prossimità delle lavorazioni come montaggio, smontaggio e manutenzione degli apparecchi di sollevamento (gru in particolare). - Montaggio di costruzioni prefabbricate o industrializzate. - Lavori dentro pozzi, cisterne e simili.
	Categoria:	Divieto
	Nome:	Vietato spegnere con acqua
	Descrizione:	
	Posizione:	
 <p>PERICOLO DI FOLGORAZIONE</p>	Categoria:	Avvertimento
	Nome:	Pericolo di folgorazione
	Descrizione:	
	Posizione:	
	Categoria:	Divieto
	Nome:	Vietato fumare
	Descrizione:	Vietato fumare

	Posizione:	Nei luoghi ove è esposto è espressamente vietato fumare per motivi igienici o per prevenire gli incendi.
	Categoria:	Segnali temporanei stradali
	Nome:	Mezzo di lavoro in azione (temporaneo)
	Descrizione:	Mezzo di lavoro in azione
	Posizione:	
	Categoria:	Segnali temporanei stradali
	Nome:	Dare precedenza nei sensi unici alternati (temporaneo)
	Descrizione:	Dare precedenza nei sensi unici alternati
	Posizione:	
	Categoria:	Segnali temporanei stradali
	Nome:	Limite massimo di velocità di 30 km/h (temporaneo)
	Descrizione:	Limite massimo di velocità di 30 km/h
	Posizione:	
	Categoria:	Segnali temporanei stradali
	Nome:	Strettoia asimmetrica a sinistra (temporaneo)
	Descrizione:	Indica il restringimento della corsia di sinistra
	Posizione:	Sulla carreggiata sul lato sinistro per la presenza di un cantiere stradale.
	Categoria:	Segnali temporanei stradali
	Nome:	Strettoia asimmetrica a destra (temporaneo)
	Descrizione:	Indica il restringimento della corsia di destra
	Posizione:	Sulla carreggiata sul lato destro per la presenza di un cantiere stradale.
	Categoria:	Segnali temporanei stradali
	Nome:	Via libera (temporaneo)
	Descrizione:	Indica la fine di tutti i divieti precedentemente imposti
	Posizione:	
 <p>VIETATO PASSARE O SOSTARE NEL RAGGIO D'AZIONE NEL L'ESCAVATORE</p>	Categoria:	Divieto
	Nome:	Vietato passare nell'area dell'escavatore
	Descrizione:	Vietato passare o sostare nell'area dell'escavatore

	<p>Posizione: Nell'area di azione dell'escavatore.</p> <p>Categoria: Avvertimento</p> <p>Nome: Macchine in movimento</p> <p>Descrizione: Attenzione pericolo macchine operatrici in movimento</p> <p>Posizione: Ovunque occorra indicare un pericolo non segnalabile con altri cartelli. E' completato di solito dalla scritta esplicativa del pericolo esistente (segnale complementare).</p>
	<p>Categoria: Divieto</p> <p>Nome: Limite di velocità di 30 km/h</p> <p>Descrizione: Vietato superare il limite indicato: 30 km/h</p> <p>Posizione: In presenza di un cantiere stradale.</p>
	<p>Categoria: Divieto</p> <p>Nome: Vietato l'accesso ai pedoni</p> <p>Descrizione: Vietato l'accesso ai pedoni</p> <p>Posizione:</p>
	<p>Categoria: Segnali temporanei stradali</p> <p>Nome: Divieto di sorpasso (temporaneo)</p> <p>Descrizione: Divieto di sorpasso</p> <p>Posizione:</p>
	<p>Categoria: Segnali temporanei stradali</p> <p>Nome: Limite massimo di velocità di 40 km/h (temporaneo)</p> <p>Descrizione: Limite massimo di velocità di 40 km/h</p> <p>Posizione:</p>
	<p>Categoria: Divieto</p> <p>Nome: Vietato passare e sostare nel raggio di azione della gru</p> <p>Descrizione: Vietato passare e sostare sotto il raggio di azione della gru</p> <p>Posizione: Nell'area di azione della gru.</p>
	<p>Categoria: Avvertimento</p> <p>Nome: Pericolo carichi sospesi</p> <p>Descrizione: attenzione ai carichi sospesi</p>

	Posizione:	Sulla torre gru. Nelle aree di azione delle gru. In corrispondenza della salita e discesa dei carichi a mezzo di montacarichi.
	Categoria:	Prescrizione
	Nome:	Protezione del viso
	Descrizione:	È obbligatorio indossare lo schermo protettivo
	Posizione:	Negli ambienti di lavoro, in prossimità di una lavorazione o presso le macchine, ove esiste pericolo di offesa agli occhi (operazioni di saldatura ossiacetilenica ed elettrica, molatura, lavori alle macchine utensili, da scalpello, impiego di acidi, ecc.).
	Categoria:	Segnali temporanei stradali
	Nome:	Materiale instabile sulla strada (temporaneo)
	Descrizione:	Materiale instabile sulla strada
	Posizione:	
	Categoria:	Divieto
	Nome:	Vietato l'accesso
	Descrizione:	Vietato l'accesso
	Posizione:	In prossimità degli accessi all'area di lavoro interdetta.
 <p>NON PASSARE SOTTO I CARICHI SOSPESI</p>	Categoria:	Divieto
	Nome:	Vietato passare sotto i carichi sospesi
	Descrizione:	Non passare o sostare sotto i carichi sospesi, sotto i ponteggi o nel raggio di azione della gru
	Posizione:	Nei pressi degli apparecchi di sollevamento e del ponteggio.