

ACCORDO EX ARTICOLO 6 LEGGE REGIONALE N. 11/2004

L'anno 2019, il giorno _____ del mese di _____, presso la Casa Comunale, in Villorba, Piazza Umberto I, 19

tra

- l'arch Stefano Anzanello, nato il 3/10/1975 a Conegliano (TV), Responsabile del Settore V - Assetto ed utilizzo del territorio, domiciliato per la funzione presso la sede del Comune di Villorba, che interviene in nome, per conto ed interesse dell'Ente stesso, ai sensi dell'articolo 107, commi 2 e 3, nonché dell'articolo 109, comma 2, del decreto legislativo n. 267/2000, a ciò autorizzato con decreto sindacale n. 19777 del 21/05/2019, di seguito denominato "Comune";
- i signori: Callegari Fiorino, nato il _____ a _____, Callegari Giorgio, nato il _____ a _____, Picciol Vittorina, nata il _____ a _____, Voltarel Franca, nata il _____ a _____, che intervengono in qualità di comproprietari/usufruttuari del terreno sito in Villorba, censito al catasto terreni al foglio 26, particelle 210 e 750 per complessivi mq 1849 catastali e del fabbricato allo stato grezzo sito in Villorba, ricadente su mappale del catasto terreni al foglio 26, particella 1205; nel seguito del presente atto denominato "Parte Privata" ;

PREMESSO CHE

- il Comune di Villorba è dotato di Piano di Assetto del Territorio (PAT), approvato dalla Conferenza di Servizi in data 05/12/2012, ratificato con Decreto del Presidente della Provincia n. 524 del 17/12/2012 e pubblicato nel BURV del 11/01/2013;
- il Comune di Villorba è dotato di Piano degli Interventi (PI) approvato con Deliberazioni del Consiglio Comunale n. 36 del 17/06/2014 e n. 37 del 18/06/2014 e successive varianti;
- il Sindaco del Comune di Villorba ha illustrato nel Consiglio Comunale del 16/07/2018 il Documento Programmatico nel quale sono illustrate le trasformazioni urbanistiche, gli interventi, le opere pubbliche da realizzarsi con la formazione della Variante n. 4 al Piano degli Interventi (PI);
- la Parte Privata aveva presentato in data 8/11/2017 prot. 40503 una proposta di Accordo Pubblico-Privato ex Art. 6 LR 11/2004, successivamente rettificata in data 8/05/2018 prot. 16356, finalizzata alla realizzazione di un ampliamento di 300 mc di un fabbricato residenziale in zona agricola a fronte della cessione al Comune di un terreno da destinarsi a parcheggio pubblico, quale perequazione urbanistica;
- è interesse del Comune di Villorba procedere alla trasformazione/riqualificazione urbanistico edilizia del territorio attraverso Accordi Pubblico-Privato ai sensi dell'Art. 6 della LR 11/2004;

- il Comune di Villorba ha approvato, con deliberazione di Giunta Comunale n ____ del _____, il presente schema di Accordo Pubblico-Privato ex Art. 6 LR 11/2004;

VERIFICATO CHE

- la proposta progettuale è coerente con il con il Piano di Assetto del Territorio e con il Documento Programmatico del Sindaco della Variante n. 4 al Piano degli Interventi (PI);
- le parti intendono concludere un accordo per la realizzazione di una proposta di intervento, ai sensi dell'art. 6 LR 11/2004, comprendente la determinazione di alcune previsioni del contenuto discrezionale del Piano degli Interventi;
- i contenuti perequativi della proposta sono conformi e rispettosi dei criteri e modalità applicative stabiliti dal PAT, segnatamente dall'Art. 4 delle relative Norme Tecniche, e da quelli fissati dal PI nelle "Linee guida per l'applicazione della perequazione";
- tale accordo, costituisce parte integrante del Piano degli Interventi, dovrà essere successivamente recepito con deliberazione di adozione del Consiglio Comunale, ed è da intendersi condizionato alla conferma delle sue previsioni nel provvedimento di approvazione.

SI PATTUISCE QUANTO SEGUE

1. PREMESSE

1. Le premesse e gli allegati costituiscono parte integrante del presente accordo.

2. OBIETTIVI

1. Gli obiettivi che i soggetti sottoscrittori raggiungono con il presente Accordo sono i seguenti:

Parte Privata:

- Realizzazione di un ampliamento di 300 mc del fabbricato attualmente allo stato grezzo sito in via Selghere e censito ricadente al Catasto Terreni al foglio 26 mappale 1205

Comune:

- realizzare di un parcheggio pubblico in un'area del territorio che ne è carente

3. INDIVIDUAZIONE AREE

1. Le aree oggetto del presente Accordo sono individuate negli allegati al presente Accordo e sono per la Parte Privata così catastalmente individuate:

Catasto Terreni - Foglio 26

- mappale n. 210 di mq. 399;
- mappale n. 750 di mq. 1.450;
- mappale n. 1205 di mq. 2.873 (mappale non ancora censito al Catasto dei Fabbricati);

2. La Parte Privata dichiara di avere la piena e libera proprietà e disponibilità delle suddette aree.

4. OBBLIGHI

1. Gli obblighi che i soggetti sottoscrittori assumono con il presente Accordo sono i seguenti:

Parte Privata:

- Cedere gratuitamente, con ogni spesa a proprio carico, al Comune di Villorba il terreno di mq 1849 complessivi individuato al Catasto al foglio 26, particelle 210 e 750;
- Realizzare preventivamente nel terreno di cui sopra un parcheggio inghiaiato, attraverso la rimozione dello strato vegetale per uno spessore di cm 30 e la realizzazione di un ghaione in misto-natura rullato e costipato con strato di finitura in ghiaia tipo "sarone", il tutto meglio specificato negli allegati 2 (planimetria) 3 (computo metrico estimativo) e 4 (capitolato speciale);
- Presentare, per i lavori di cui sopra, idoneo titolo edilizio;
- Rilasciare un Certificato di Regolare Esecuzione per le opere realizzate, da parte di professionista abilitato;
- Richiedere, per l'ampliamento del fabbricato di cui al precedente art. 2, idoneo titolo edilizio;

Comune:

- recepire il presente accordo nella Variante n. 4 al Piano degli Interventi (PI)
- inserire ogni altra previsione attinente al contenuto del Piano degli Interventi necessaria o utile a rendere eseguibile l'intervento in oggetto, secondo il contenuto delineato nel contesto del presente atto, ed in particolare consentire l'ampliamento per 300 mc del fabbricato sito a Villorba, via Selghere, censito ricadente al Catasto Terreni al foglio 26 particella 1205 .

5. TEMPI E MODALITÀ DI ATTUAZIONE

1. I tempi e le modalità di attuazione fissati con il presente Accordo sono i seguenti:

Parte Privata:

- Presentazione del titolo edilizio per i lavori di cui al precedente art. 4 entro 60 giorni dall'approvazione della Variante n. 4 al PI
- Esecuzione dei suddetti lavori entro 120 giorni dal rilascio/formazione del titolo edilizio;
- Cessione al Comune del terreno così sistemato entro 60 giorni dall'ultimazione dei lavori, con atto pubblico presso Notaio a scelta della parte privata cedente;

Comune:

- impegno a sottoporre all'adozione in Consiglio Comunale la Variante n. 4 al Piano degli Interventi (PI) che recepisce il presente Accordo entro 120 gg dalla sottoscrizione del presente Accordo;

- impegno a sottoporre all'approvazione in Consiglio Comunale la Variante n. 4 al Piano degli Interventi (PI) che recepisce il presente Accordo entro 240 gg dalla sottoscrizione del presente Accordo;

6. SPESE E GARANZIE

1. Le spese inerenti e conseguenti il presente Accordo sono a totale carico della Parte Privata.
2. A garanzia del rispetto degli impegni assunti la Parte Privata si impegna a prestare, contestualmente alla sottoscrizione del presente Accordo, garanzia per mezzo di fideiussione emessa da primaria compagnia assicurativa, con escussione a prima richiesta, per l'importo di € 34.500 pari al valore del terreno sistemato a uso parcheggio;
3. La Parte Privata, qualora non rispetti anche uno dei termini previsti in generale nel presente Accordo, ed in particolare quelli richiamati nel precedente Art. 5, autorizza fin d'ora l'Amministrazione Comunale ad escutere la garanzia prestata.
4. La garanzia prestata dalla Parte Privata verrà svincolata con l'adempimento degli impegni previsti al precedente Articolo 5.

7. EFFICACIA

1. L'efficacia del presente Accordo Pubblico-Privato è condizionata alla conferma delle sue previsioni nella Variante n. 4 al Piano degli Interventi approvata.
2. Le parti si danno reciprocamente atto che, qualora il Consiglio Comunale di Villorba non dovesse approvare il presente Accordo Pubblico-Privato, ovvero detto accordo non venisse integralmente recepito nella Variante n. 4 al Piano degli Interventi, il presente Accordo si risolverà di diritto e rimarrà privo di qualsiasi efficacia, con esclusione di qualsiasi pretesa reciproca tra le parti e salvi comunque nuovi accordi tra le parti sia relativamente a proroghe dei termini che al contenuto dell'accordo medesimo.
3. Nell'eventualità in cui la Variante n. 4 al Piano degli Interventi venisse approvata con contenuti solo parzialmente conformi a quelli proposti dalla Parte Privata, il presente accordo diverrà automaticamente inefficace se entro i successivi 12 mesi le parti non avranno raggiunto un accordo modificativo o sostitutivo idoneo a contemperare equamente i rispettivi diritti e interessi.
4. Nell'ipotesi prevista dal comma precedente, così come in ogni ipotesi di inadempimento della Parte Privata che determini la risoluzione del presente accordo, il Comune avrà facoltà di soprassedere dal rilascio di provvedimenti amministrativi per l'area in oggetto, ivi compresi i titoli edilizi, e di modificare le scelte pianificatorie senza dover riconoscere alcun indennizzo alla Parte Privata.

8. DISPOSIZIONI FINALI

1. La Parte Privata, nel caso di alienazione in tutto o in parte degli edifici e/o delle aree oggetto di Accordo Pubblico-Privato, si impegna a rendere esplicitamente edotti gli eventuali aventi causa degli impegni ed obblighi assunti nei confronti del Comune con il presente Accordo Pubblico-Privato.
2. La Parte Privata si impegna altresì a prevedere, negli atti di trasferimento, l'espressa assunzione da parte dei propri aventi causa degli obblighi riguardanti la perequazione urbanistica.
3. L'assunzione dei predetti obblighi da parte degli aventi causa libererà la Parte Privata.

ALLEGATI

1. estratti catastali
2. planimetria e sezioni
3. computo metrico estimativo
4. capitolato speciale

Villorba li ___/___/2019

Per il Comune
Il Responsabile del Settore V

Per la Parte Privata

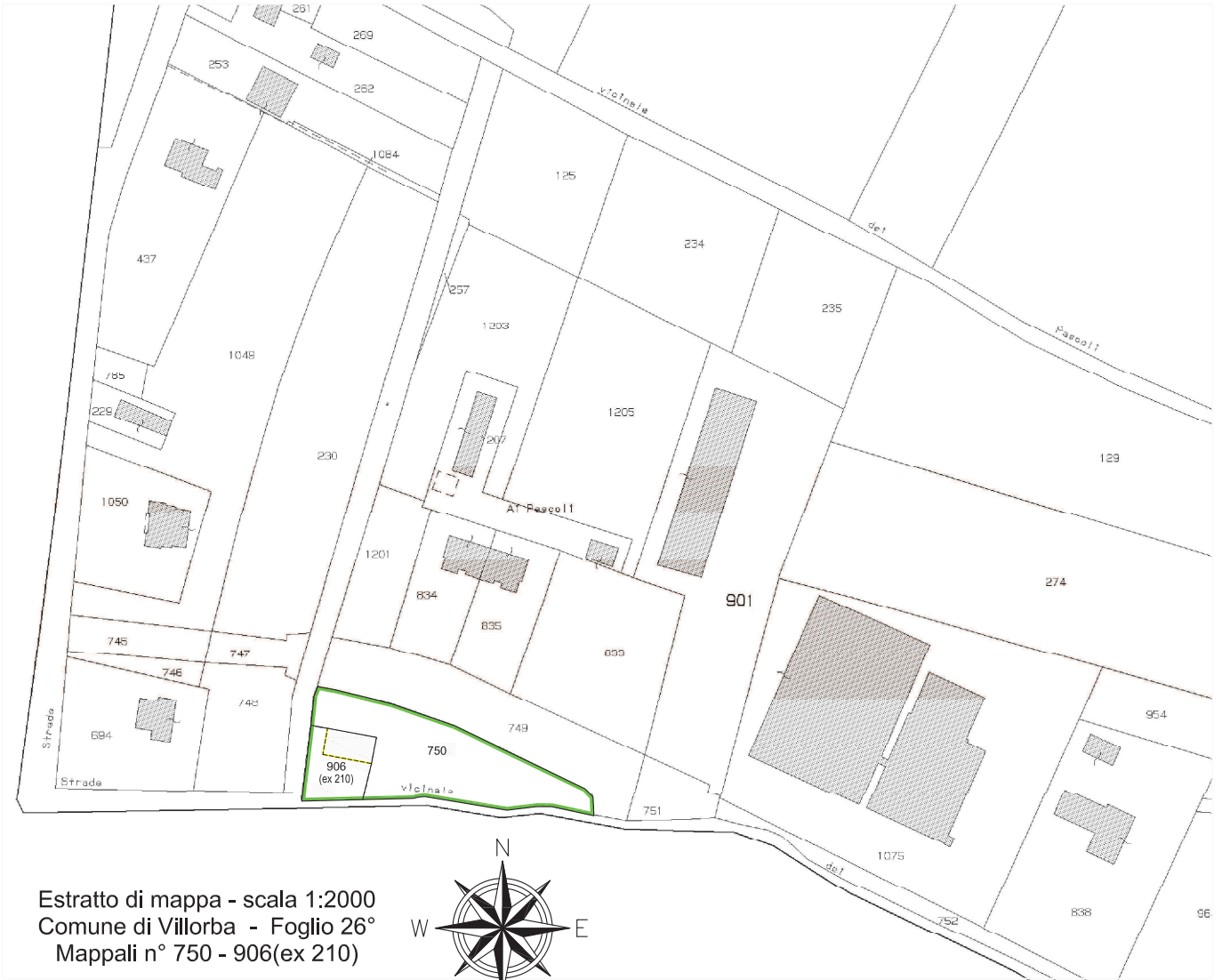

Estratto di mappa - scala 1:2000
Comune di Villorba - Foglio 26°
Mappali n° 750 - 906(ex 210)

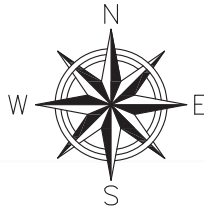

PLANIMETRIA - scala 1:1000

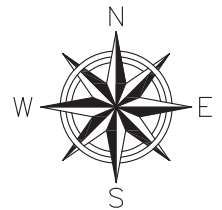

 - Superficie terreno oggetto di permuta mq.1849

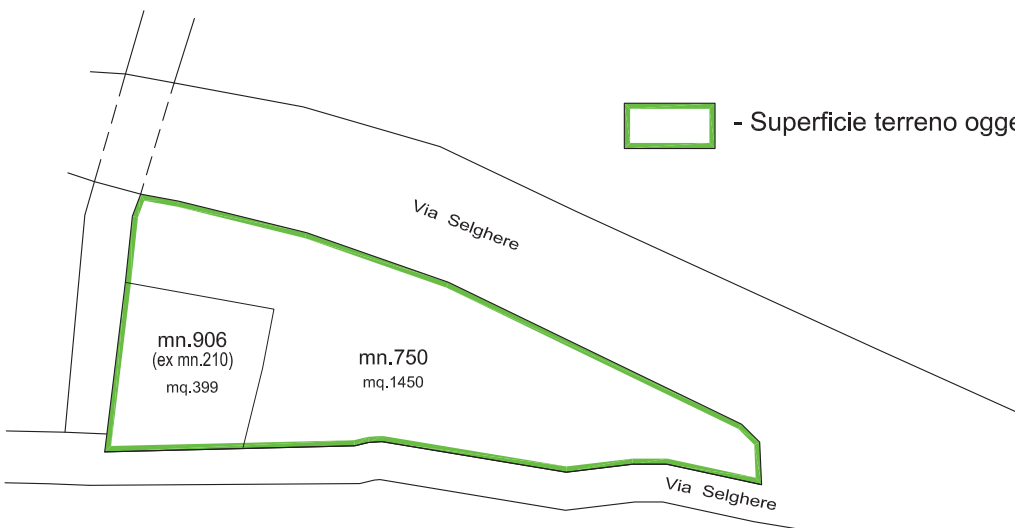

PLANIMETRIA DI PROGETTO

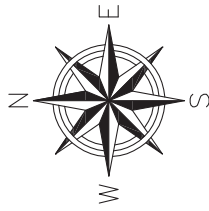

- Superficie terreno oggetto di permuta mq.1849



- Area oggetto di sistemazione



- Fosso di scolo oggetto di riprofilatura

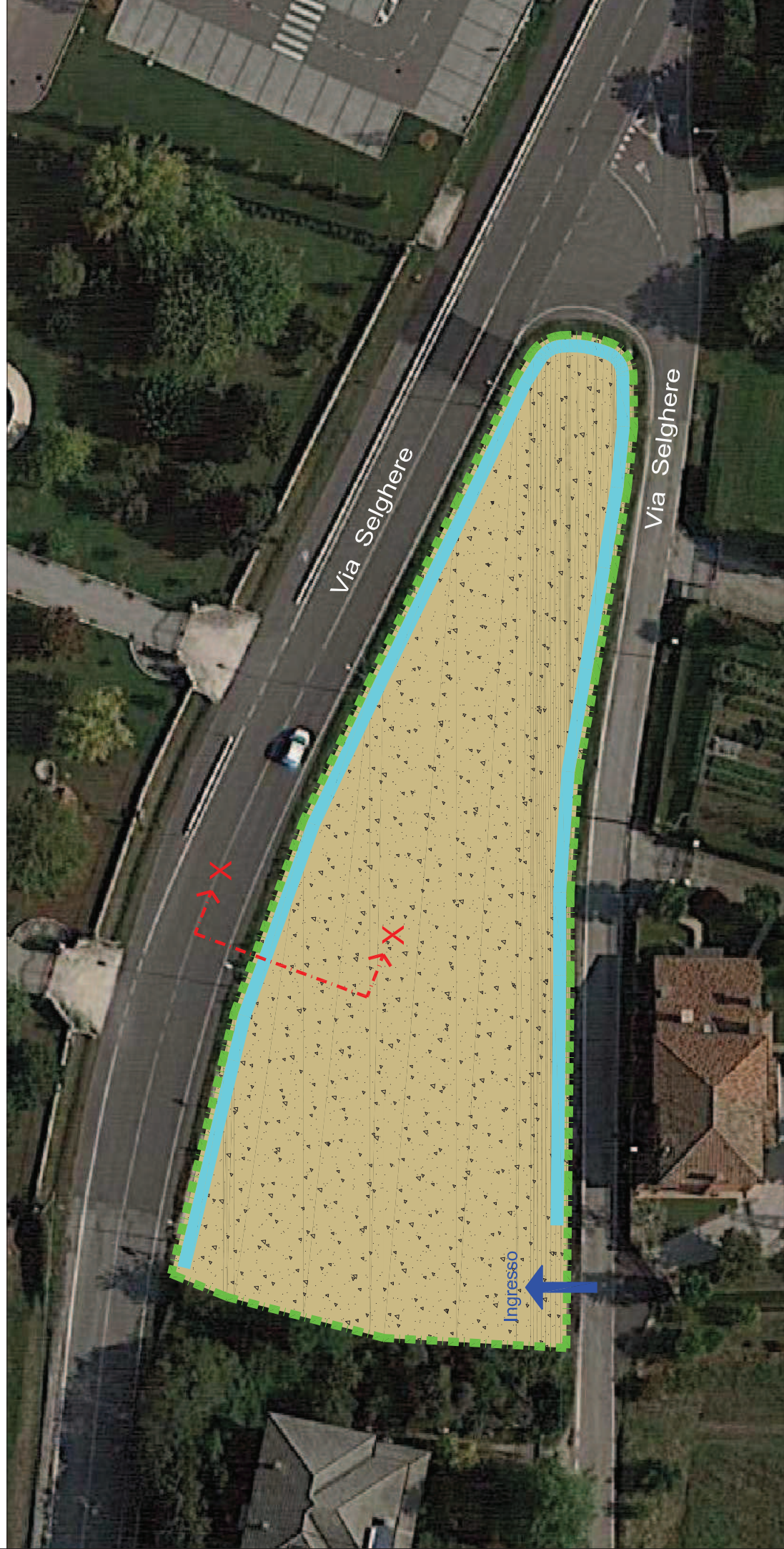

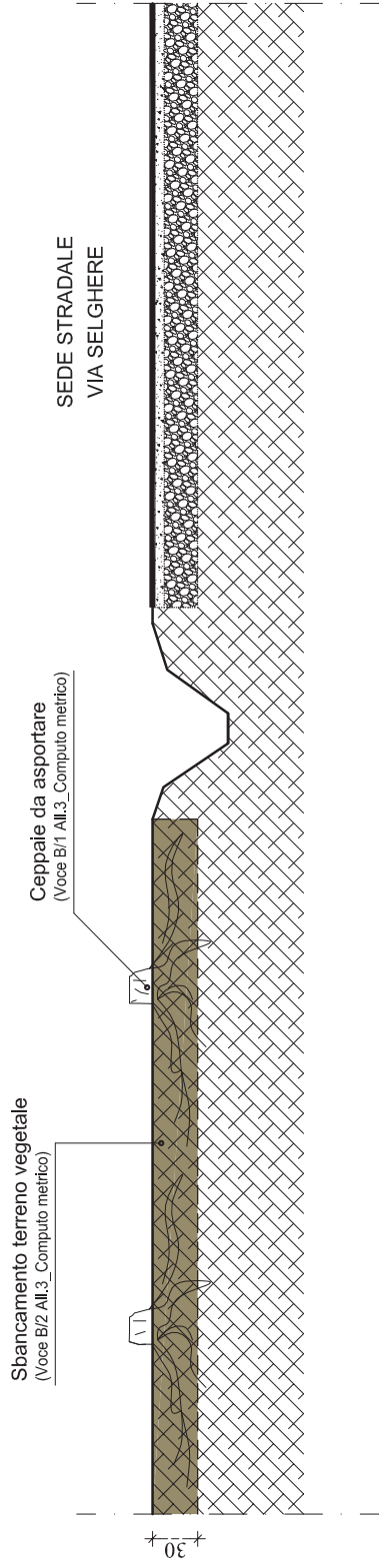

SEZIONE X-X - STATO ATTUALE

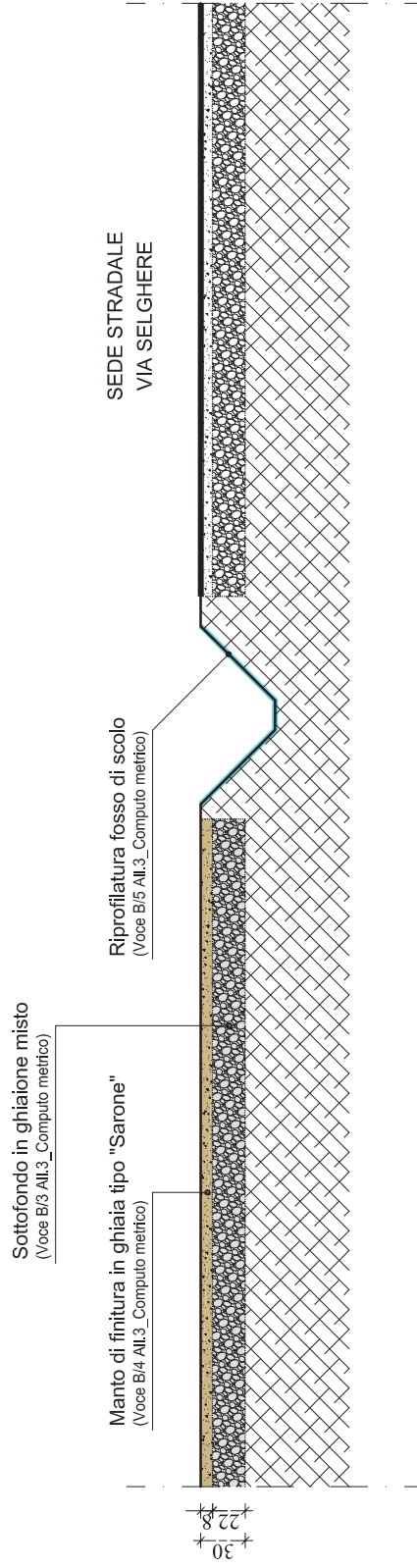

SEZIONE X-X - PROGETTO

Lancenigo, lì 02,07.2019

Spett.le
COMUNE DI VILLORBA
Piazza Umberto I, 19
31020 Villorba (TV)

OPERE DI SISTEMAZIONE AREA OGGETTO DI PERMUTA
SITA IN COMUNE DI VILLORBA VIA SELGHERE
(ACCORDO EX ARTICOLO 6 LEGGE REGIONALE N. 11/2004)

COMPUTO METRICO ESTIMATIVO

COMPUTO METRICO					
VOCE N°	DISTINTA DI CALCOLO	U.M.	QUANTITA'	PREZZO UNITARIO	IMPORTO COMPLESSIVO
A	VALORE TERRENO				
1	Terreno	mq.	1.849,00	€/mq. 8,00	€. 14.792,00
SOMMANO					€. 14.792,00

B OPERE DA ESEGUIRE					
1	Rimozione e asportazione della ceppaia, eseguita con idonea attrezzatura, compresa la raccolta dei pezzi di tronco, colmataura della buca con materiale stabilizzato, la pulizia e quant'alto occorra per dare l'opera finita a regola d'arte.	cad.	200,00	€/cad. 40,00	€. 8.000,00
2	Scavo di sbancamento del terreno vegetale per uno spessore di cm. 30, eseguito con mezzi meccanici, compreso il carico ed il trasporto del materiale di risulta in discarica autorizzata o in apposito sito indicato dal Committente, ogni altro onere compreso. mq. 1.849,00 x 0,30 =	mc.	555,00	€/mc. 7,41	€. 4.112,00
3	Formazione del sottofondo mediante fornitura di ghiaione misto in natura dello spessore di cm. 22, compresi gli oneri per il trasporto del materiale dalla cava al luogo d'impiego, e compresa la stesura e costipamento dello stesso. Le operazioni verranno eseguite con idonee macchine ed eventualmente anche a mano, incluso l'onere per la formazione delle pendenze e quanto altro necessario per dare il lavoro finito a regola d'arte. mq. 1.849,00 x 0,22 =	mc.	407,00	€/mc. 8,00	€. 3.256,00
4	Formazione del manto di finitura mediante fornitura di ghiaia del tipo "Sarone" dello spessore di cm. 8, compresi gli oneri per il trasporto del materiale dalla cava al luogo d'impiego, e compresa la stesura e costipamento dello stesso. Le operazioni verranno eseguite con idonee macchine ed eventualmente anche a mano, incluso l'onere per la formazione delle pendenze e quanto altro necessario per dare il lavoro finito a regola d'arte. mq. 1.849,00 x 0,08 =	mc.	148,00	€/mc. 25,00	€. 3.700,00
5	Riprofilatura del fosso di scolo delle acque meteoriche circostante il lotto mediante scavo del fondo e delle sponde arginali, da eseguirsi con mezzo meccanico, compreso l'onere per l'accatastamento e lo stendimento del materiale di risulta ai lati delle sponde, il tutto per dare per dare l'opera finita a regola d'arte.	ml.	160,00	€/ml. 4,00	€. 640,00
SOMMANO					€. 19.708,00

RIEPILOGO

A	VALORE DEL TERRENO	€.	14.792,00
B	OPERE DA ESEGUIRE	€.	19.708,00
		TOTALE	€. 34.500,00

Capitolato Speciale d'Appalto

**OPERE DI SISTEMAZIONE AREA OGGETTO DI PERMUTA
SITA IN COMUNE DI VILLORBA VIA SELGHERE
(ACCORDO EX ARTICOLO 6 LEGGE REGIONALE N. 11/2004)**

S O M M A R I O

DISPOSIZIONI CONTRATTUALI ED ECONOMICHE DELL'APPALTO

NATURA DEL CONTRATTO

- Art. 1 - Oggetto del contratto d'appalto e descrizione dei lavori
- Art. 2 - Ammontare complessivo ed articolazione economica dell'appalto
- Art. 3 - Natura del contratto e relativa modalità di stipulazione

CLAUSOLE CAPITOLARI ESSENZIALI

- Art. 4 - Documenti Contrattuali (allegati e richiamati)
- Art. 5 - Interpretazione del Capitolato Speciale, del contratto d'appalto e degli elaborati progettuali
- Art. 6 - Essenzialità delle clausole – Conoscenza delle condizioni per l'immediata esecuzione dei lavori – Responsabilità dell'esecutore
- Art. 7 - Rappresentante dell'esecutore e suo domicilio - Persone autorizzate a riscuotere
- Art. 8 - Direttore del Cantiere – Requisiti e competenze
- Art. 9 - Norme generali sui materiali, i componenti, i sistemi e l'esecuzione
- Art. 10 - Contratti collettivi e disposizioni sulla manodopera impiegata

UFFICIO DELLA DIREZIONE LAVORI ED ACCERTAMENTI SULL'ANDAMENTO LAVORI

- Art. 11 - Direttore dei Lavori, Direttori Operativi ed Ispettori di Cantiere
- Art. 12 - Giornale dei lavori

TERMINE DELL'APPALTO E DISCIPLINA DEI TEMPI DI ESECUZIONE

- Art. 13 - Consegna ed inizio dei lavori
- Art. 14 - Consegne particolari: sotto riserve di legge, frazionate o parziali
- Art. 15 - Termini utili per l'esecuzione e l'ultimazione dei lavori
- Art. 16 - Sospensione e ripresa dei lavori, tipologie, effetti e modalità
- Art. 17 - Proroghe dei termini contrattuali
- Art. 18 - Cronoprogramma di progetto e Programma esecutivo dell'esecutore
- Art. 19 - Penali in caso di ritardo sul termine finale
- Art. 20 - Penali in caso di ritardo sui termini parziali ed altre penali per ritardo
- Art. 21 - Risoluzione del contratto per mancato rispetto dei termini parziali o del termine finale

DISCIPLINA ECONOMICA

- Art. 22 - Anticipazione e pagamenti di materiali da costruzione
- Art. 23 - Pagamenti in acconto (criteri generali di pagamento e tracciabilità).
- Art. 24 - Ultimo Stato d'avanzamento, Conto Finale e Pagamento a saldo
- Art. 25 - Ritardo nel pagamento delle rate di acconto e a saldo
- Art. 26 - Prezzi unitari a misura e prezzi a corpo
- Art. 27 - Revisione dei prezzi
- Art. 28 - Prezziario di riferimento

CONTABILIZZAZIONE E PAGAMENTO DEI LAVORI

- Art. 29 - La contabilizzazione dei lavori a corpo
- Art. 30 - La contabilizzazione dei lavori a misura
- Art. 31 - La contabilizzazione dei lavori in parte a corpo ed in parte a misura
- Art. 32 - La contabilizzazione dei lavori in economia
- Art. 33 - Criteri generali per la contabilizzazione dei lavori
- Art. 34 - Valutazione dei manufatti e dei materiali a piè d'opera

DISPOSIZIONI IN MATERIA DI SICUREZZA

- Art. 35 - Richiami normativi in materia di sicurezza ed igiene
- Art. 36 - Piano di Sicurezza e di Coordinamento (PSC)
- Art. 37 - Piano Operativo di Sicurezza (POS)
- Art. 38 - Piano di Sicurezza Sostitutivo (PSS)
- Art. 39 - Osservanza e attuazione dei piani di sicurezza

DISCIPLINA DELLA REGOLARITÀ CONTRIBUTIVA, ASSICURATIVA E PREVIDENZIALE

Art. 40 - Documento Unico di Regolarità Contributiva (D.U.R.C.) - Controlli e sanzioni

Art. 41 - Sede contributiva

OBBLIGHI GENERALI E PARTICOLARI DELL'APPALTATORE

Art. 42 - Obblighi ed oneri a carico dell'appaltatore

Art. 43 - Materiali di risulta o di scavo - ritrovamenti

Art. 44 - Spese contrattuali, imposte e tasse

DISCIPLINA DEGLI EVENTI IMPREVEDIBILI E PATOLOGICI DEL CONTRATTO

Art. 45 - Risoluzione del contratto - obbligo di ripiegamento

Art. 46 - Rapporti economici nel caso di esecuzione d'ufficio dei lavori

Art. 47 - Recesso

DISPOSIZIONI PER IL COLLAUDO E LA CONSEGNA DELL'OPERA

Art. 48 - Ultimazione dei lavori e gratuita manutenzione

Art. 49 - Presa in consegna dei lavori ultimati e collaudati

RIFERIMENTI NORMATIVI, REGOLAMENTARI E PROTOCOLLI

Art. 50 - Richiami normativi, regolamentari e protocolli applicabili al contratto

NATURA DEL CONTRATTO

Articolo 1 - Oggetto del contratto d'appalto e descrizione dei lavori

1. L'appalto ha per oggetto l'esecuzione di tutte le opere e provviste occorrenti per la realizzazione dei **LAVORI DI SISTEMAZIONE AREA OGGETTO DI PERMUTA SITA IN COMUNE DI VILLORBA VIA SELGHIERE (ACCORDO EX ARTICOLO 6 LEGGE REGIONALE N. 11/2004)**

2. I lavori dovranno essere eseguiti nel pieno rispetto delle prescrizioni del contratto d'appalto e dei suoi allegati, delle normative tecnico-esecutive vigenti e delle regole dell'arte e del buon costruire e con i migliori accorgimenti tecnici per la loro perfetta esecuzione.

Articolo 2 - Ammontare complessivo ed articolazione economica dell'appalto

1. L'importo complessivo contrattuale dei lavori (ed oneri per la sicurezza) compresi nell'appalto, ammonta presuntivamente a € 40.404,50 (di euro quarantamilaquattrocentoquattro,50).

2. L'importo dei lavori, corrisponde all'importo risultante dall'offerta complessiva così come presentata dall'aggiudicatario in sede di gara ed è pertanto al netto del ribasso d'asta offerto.

3. Ai sensi e per gli effetti dell'art. 30, comma 4, del D.Lgs. 18 aprile 2016, n. 50., l'aggiudicatario da atto che gli importi sopra specificati sono stati determinati tenendo conto delle spese relative al costo del personale a cui è verrà applicato il contratto collettivo nazionale e territoriale in vigore per il settore e per la zona nella quale si eseguono le prestazioni di lavoro stipulato dalle associazioni dei datori e dei prestatori di lavoro comparativamente più rappresentative sul piano nazionale e quelli il cui ambito di applicazione sia strettamente connesso con l'attività oggetto dell'appalto o della concessione svolta dall'impresa anche in maniera prevalente.

5. L'importo degli oneri per l'attuazione dei piani della sicurezza comprendono i costi, stimati dalla Stazione Appaltante in sede di progettazione, del Piano di Sicurezza e di Coordinamento (PSC) e, come tale, non è assoggettabile a ribasso d'asta.

7. L'importo dei lavori previsto contrattualmente potrà variare di un quinto in più o in meno, secondo quanto previsto dall'art. 106, comma 12 del D.Lgs. n. 50/2016, nel rispetto delle altre condizioni e limiti stabiliti dallo stesso art. 106, senza che l'esecutore possa avanzare nessuna pretesa od indennizzo.

Articolo 3 - Natura del contratto e relativa modalità di stipulazione

1. Il contratto di appalto, ai sensi dell'art. 59, comma 5-bis, del D.Lgs. n. 50/16 e s.m.i., è stipulato:

- A misura
- A corpo
- In parte a corpo ed in parte a misura

A) Per le **prestazioni a misura** il prezzo convenuto potrà variare, in aumento o in diminuzione, secondo la quantità effettiva della prestazione.

B) Per le **prestazioni a corpo** il prezzo convenuto non può essere modificato sulla base della verifica della quantità o della qualità della prestazione.

Nel caso di contratto a corpo, o in parte a corpo ed in parte a misura, con offerta formulata in sede di gara con prezzi unitari dall'aggiudicatario in sede di gara, gli stessi non hanno nessuna efficacia negoziale e l'importo complessivo dell'offerta, anche se determinato figurativamente attraverso l'applicazione dei prezzi unitari alle quantità, resta fisso ed invariabile. Allo stesso modo non hanno nessuna efficacia negoziale le quantità indicate dalla stazione appaltante negli atti progettuali e nella "lista delle categorie di lavoro e forniture previste per l'esecuzione dell'appalto", ancorchè rettificata o integrata dal concorrente. Questo poichè, essendo obbligo esclusivo di quest'ultimo il controllo e la verifica preventiva della completezza e della congruità delle voci e delle quantità indicate dalla stessa stazione appaltante e la formulazione dell'offerta sulla sola base delle proprie valutazioni qualitative e quantitative, se ne assume i rischi.

I prezzi unitari offerti dall'aggiudicatario in sede di gara, anche se in relazione al lavoro a corpo, sono per lui vincolanti esclusivamente, se ed in quanto possibile, per la definizione, valutazione, approvazione e contabilizzazione di eventuali varianti "a corpo", (ovvero addizioni o detrazioni in corso d'opera), qualora ammissibili ed ordinate o autorizzate ai sensi dell'art. 106 del D.Lgs. 18 aprile 2016, n. 50.

Il gruppo delle categorie ritenute omogenee delle prestazioni a corpo, così come previsto dall'art. 43, comma 6, del d.P.R. 5 ottobre 2010, n. 207, è indicato nel successivo art. 5.

C) Per i contratti **in parte a corpo ed in parte a misura** varranno, opportunamente applicate, sia le disposizioni di cui al precedente punto A) (per la parte a misura) sia quelle di cui al precedente punto B) (per la parte a corpo).

CLAUSOLE CAPITOLARI ESSENZIALI

Articolo 4 - Documenti Contrattuali (allegati e richiamati)

1. I lavori dovranno essere eseguiti a perfetta regola d'arte e nel rispetto dell'osservanza piena, assoluta, inderogabile e inscindibile delle norme, condizioni, patti, obblighi, oneri e modalità dedotti e risultanti dai seguenti documenti che, fanno parte integrante e sostanziale del contratto d'appalto, per quanto non vengano ad esso materialmente allegati, ma depositati presso l'Ufficio tecnico della Stazione Appaltante o dati per conosciuti:

- a) il Capitolato Generale d'Appalto per Opere Pubbliche approvato con D.M. LL.PP. 19 aprile 2000, n. 145, per quanto non in contrasto con il presente Capitolato Speciale o non disciplinato dallo stesso;
- b) il presente Capitolato Speciale d'appalto;
- c) tutti gli elaborati grafici del progetto esecutivo, ivi compresi i particolari costruttivi, i progetti delle strutture e le relative relazioni di calcolo;
- d) il Piano di Sicurezza e di Coordinamento (PSC) di cui all'articolo 100 del decreto legislativo n. 81/2008;
- e) il Piano Operativo di Sicurezza (POS) redatto dall'"Appaltatore", ai sensi dell'art. 96 comma 2) punto c) del D.Lgs. n. 81/2008 con i contenuti minimi di cui all' Alleg. XV del medesimo D.Lgs. n. 81/2008;
- f) il Cronoprogramma esecutivo dei lavori e le sue integrazioni come previste dal presente Capitolato;
- g) le polizze di garanzia a norma di legge;
- h) **[solo per i contratti a misura]** l'elenco prezzi (al netto del ribasso d'asta) ovvero l'offerta a prezzi unitari contrattuali offerti in sede di gara;

2. Sono estranei al contratto e non ne costituiscono in alcun modo riferimento negoziale il computo metrico e il computo metrico estimativo allegati al progetto.

3. Per le prestazioni a corpo sono altresì estranei al contratto e non ne costituiscono in alcun modo riferimento negoziale le quantità delle singole lavorazioni indicate sugli atti progettuali, nonché i prezzi unitari delle stesse singole lavorazioni offerti dal concorrente in sede di gara, (se non come base di calcolo delle eventuali varianti "a corpo" secondo quanto previsto dall'articolo 3 del presente capitolato).

4. I documenti elencati al comma 1 possono anche non essere materialmente allegati, fatto salvo il Capitolato Speciale e l'Elenco Prezzi Unitari, ma sono conservati dalla Stazione Appaltante e controfirmati dai contraenti.

Articolo 5 - Interpretazione del Capitolato Speciale, del contratto d'appalto e degli elaborati progettuali

1. Nel caso di contrasto tra gli elaborati tecnici e/o amministrativi di cui al precedente articolo 6, compreso il presente Capitolato Speciale prevalgono le disposizioni impartite dal Direttore Lavori (eventualmente con opportuno ordine di servizio) in rapporto alle finalità per le quali il lavoro è stato progettato in base a criteri di ragionevolezza e di buona tecnica esecutiva nonché all'interesse della Stazione Appaltante.

2. In caso di norme del Capitolato Speciale tra loro non compatibili o apparentemente non compatibili, trovano applicazione in primo luogo le norme eccezionali o quelle che fanno eccezione a regole generali, in secondo luogo quelle maggiormente conformi alle disposizioni legislative o regolamentari ovvero all'ordinamento giuridico, in terzo luogo quelle di maggior dettaglio e infine quelle di carattere generale di cui al comma 1 del presente articolo.

3. L'interpretazione delle clausole contrattuali, così come delle disposizioni del Capitolato Speciale d'appalto, è fatta sempre tenendo conto delle finalità del contratto e dei risultati ricercati con l'attuazione del progetto approvato; per ogni altra evenienza trovano applicazione gli articoli da 1362 a 1369 del Codice Civile.

Articolo 6 - Essenzialità delle clausole – Conoscenza delle condizioni per l'immediata esecuzione dei lavori – Responsabilità dell'esecutore

1. L'esecutore con la partecipazione alla gara, dichiara espressamente che tutte le clausole e condizioni previste nel contratto, nel presente capitolato e in tutti gli altri documenti che del contratto fanno parte integrante, hanno carattere di essenzialità.

2. La sottoscrizione del contratto d'appalto e dei suoi allegati da parte dell'esecutore equivale a dichiarazione di perfetta conoscenza e incondizionata accettazione della legge, dei regolamenti e di tutte le norme vigenti in materia di lavori pubblici, nonché alla completa accettazione di tutte le norme che regolano il presente appalto, e del progetto per quanto attiene alla sua perfetta esecuzione.

3. L'esecutore dà altresì atto, senza riserva alcuna, della piena conoscenza e disponibilità degli atti progettuali e di tutta la documentazione necessaria allo svolgimento delle lavorazioni, della disponibilità dei siti, della conformità dello stato dei luoghi alle previsioni progettuali dello stato di fatto, delle condizioni pattuite in sede di offerta e ogni altra circostanza che interessi i lavori, ipotesi queste che, (come desumibile anche dall'apposito verbale sottoscritto unitamente al Responsabile Unico del Procedimento), consentono, permanendone le condizioni, l'immediata esecuzione dei lavori.

4. L'esecutore non potrà quindi eccepire, durante l'esecuzione dei lavori, la mancata conoscenza di condizioni o sopravvenienza di elementi ulteriori, a meno che tali nuovi elementi appartengano alla categoria dei fatti non conoscibili con la normale diligenza o alle cause di forza maggiore.

5. L'esecutore è responsabile della perfetta esecuzione a regola d'arte delle opere e del buon funzionamento degli impianti installati in conformità alle regole della tecnica e nel rispetto di tutte le disposizioni del presente Capitolato Speciale d'Appalto.

6. La presenza sul luogo del Direttore dei Lavori o del personale di sorveglianza designato dalla Stazione Appaltante, le disposizioni da loro impartite, l'approvazione dei materiali e delle lavorazioni e qualunque intervento di controllo e di indirizzo si intendono esclusivamente connessi con la miglior tutela della Stazione Appaltante e non diminuiscono la responsabilità dell'esecutore, che sussiste in modo pieno ed esclusivo dalla consegna dei lavori al collaudo definitivo, fatto salvo i maggiori termini di tutela e garanzia di cui agli artt. 1667 e 1669 del Codice Civile.

Articolo 7 - Rappresentante dell'esecutore e suo domicilio – Persone autorizzate a riscuotere

1. Qualora l'esecutore non conduca direttamente i lavori, deve depositare presso la Stazione Appaltante, ai sensi e nei modi di cui all'articolo 4 del Capitolato Generale d'Appalto (di cui al D.M. Lavori Pubblici 19 aprile 2000, n. 145), il mandato conferito con atto pubblico a persona idonea.

2. L'esecutore rimane responsabile dell'operato del suo rappresentante. Il mandato deve essere conferito per atto pubblico ed essere depositato presso la Stazione Appaltante nella persona del Responsabile Unico del Procedimento che provvede a darne comunicazione all'Ufficio di Direzione dei Lavori.

3. L'esecutore o il suo rappresentante deve, per tutta la durata dell'appalto, garantire la presenza sul luogo dei lavori con le modalità stabilite nell'art. 64.1 lett. 2).

4. . Detto rappresentante dovrà essere immediatamente sostituito, anche senza obbligo di motivazione, su semplice richiesta della Stazione Appaltante e, segnatamente, del Responsabile Unico del Procedimento, senza che per ciò spetti alcuna indennità all'esecutore o al suo rappresentante.

5. L'esecutore elegge ai dell'art. 2 del Capitolato Generale d'Appalto (di cui al D.M. Lavori Pubblici 19 aprile 2000, n. 145) il proprio domicilio, presso

.....
a tale domicilio si intendono ritualmente effettuate tutte le intimazioni, le assegnazioni di termini ed ogni altra notificazione o comunicazione dipendente dal contratto. Le stesse potranno essere effettuate, surrogatoriamente ed alternativamente a discrezione del Direttore dei Lavori o del Responsabile Unico del Procedimento, presso la sede legale dell'esecutore.

6. Ai sensi dell'art. 52, comma 1, del D.Lgs. n. 50/2016, le parti danno atto che le comunicazioni formali e tutti gli scambi di informazioni tra Stazione Appaltante ed appaltatore avverranno a mezzo di PEC/MAIL ai seguenti indirizzi di posta elettronica :

- per la Stazione Appaltante:,
- per l'appaltatore

6. L'esecutore si impegna a comunicare, ai sensi e nei modi di cui all'articolo 3 del Capitolato Generale d'Appalto (di cui al D.M. Lavori Pubblici 19 aprile 2000, n. 145) nonché dell'art. 3, comma 7, della Legge n. 136/2010 e s.m.i., da riportare eventualmente nel contratto d'appalto:

- a) le modalità di riscossione delle somme dovute secondo le norme che regolano la contabilità della Stazione Appaltante;
- b) I dati identificativi del Conto Corrente bancario o postale dedicato con gli estremi necessari per il bonifico bancario relativi al pagamento. Tali dati ai sensi dell'art. 3, comma 7, della Legge n. 136/2010 e s.m.i. devono essere tali da garantire la tracciabilità dei pagamenti.
- c) e generalità delle persone titolari del Conto Corrente e di quelle legittimate ad operare ed a riscuotere le somme ricevute in conto o a saldo anche per effetto di eventuali cessioni di credito preventivamente riconosciute dalla Stazione Appaltante.

7. La cessazione o la decadenza dall'incarico delle persone autorizzate a riscuotere e quietanzare deve essere tempestivamente notificata alla Stazione Appaltante. In difetto della notifica nessuna responsabilità può attribuirsi alla Stazione Appaltante per pagamenti a persone non autorizzate dall'esecutore a riscuotere. In tal caso sono comunque fatti salvi gli ulteriori effetti scaturenti dal mancato rispetto delle normative sulla tracciabilità dei pagamenti (L. 136/2010 e s.m.i.)

Articolo 8 - Direttore del Cantiere – Requisiti e competenze

1. La direzione del cantiere è assunta dal direttore tecnico dell'impresa o da altro tecnico, abilitato ed idoneo in rapporto alle caratteristiche delle opere da eseguire. L'assunzione della direzione di cantiere da parte del direttore tecnico avviene mediante specifica delega conferita dall'impresa appaltatrice e da tutte le imprese operanti nel cantiere (subappaltatrici, cottimisti ecc.), con l'indicazione specifica delle attribuzioni da esercitare dal delegato anche in rapporto a quelle degli altri soggetti operanti nel cantiere.

2. L'esecutore, tramite il direttore di cantiere assicura l'organizzazione, la gestione tecnica e la conduzione del cantiere. Il Direttore dei Lavori ha il diritto di esigere, anche senza motivazione espressa, il cambiamento del direttore di cantiere e del personale dell'esecutore per disciplina, incapacità o grave negligenza. L'esecutore è in tutti i casi responsabile dei danni causati dall'imperizia o dalla negligenza di detti soggetti, nonché della malafede o della frode nella somministrazione o nell'impiego dei materiali.
3. Ogni variazione del soggetto preposto alla direzione di cantiere secondo le previsioni di cui al presente articolo, deve essere tempestivamente notificata alla Stazione Appaltante corredata dal nuovo atto di mandato, senza il quale la variazione non esperirà alcun effetto (se dannoso per la Stazione Appaltante).
4. Il Direttore di Cantiere dovrà assicurare la presenza assidua, costante e continua sul cantiere, anche in caso di doppia turnazione per l'intera durata dell'orario lavorativo.

Articolo 9 - Norme generali sui materiali, i componenti, i sistemi e l'esecuzione

1. Nell'esecuzione di tutte le lavorazioni, le opere, le forniture, i componenti, anche relativamente a sistemi e sottosistemi di impianti tecnologici oggetto dell'appalto, devono essere rispettate tutte le prescrizioni di legge e di regolamento in materia di qualità, provenienza e accettazione dei materiali e componenti nonché, per quanto concerne la natura intrinseca, i requisiti di prestazione e le modalità di esecuzione di ogni categoria di lavoro, tutte le indicazioni contenute o richiamate contrattualmente nel Capitolato Speciale di appalto, negli elaborati grafici del progetto esecutivo e nella descrizione delle singole voci allegata allo stesso capitolato.
2. Per quanto riguarda l'accettazione, la qualità e l'impiego dei materiali, la loro provvista, il luogo della loro provenienza e l'eventuale sostituzione di quest'ultimo, si applicano gli artt. 16 e 17 del Capitolato Generale d'appalto (di cui al D.M. Lavori Pubblici 19 aprile 2000, n. 145).
3. L'esecutore, ai sensi dell'art. 101, comma 3, del D.Lgs. n. 50/2016, è tenuto, senza riserve (ed anche nel caso di risoluzione in danno del contratto d'appalto), a consegnare al Direttore Lavori tutte le certificazioni sulla qualità e provenienza dei materiali necessarie per il collaudo e/o l'utilizzo dell'opera oggetto di appalto.

Articolo 10 - Contratti collettivi e disposizioni sulla manodopera impiegata.

10.1 Prescrizioni generali sui contratti collettivi

1. L'esecutore è obbligato ad applicare ai propri lavoratori dipendenti condizioni normative e contributive non inferiori a quelle risultanti dai Contratti Nazionali collettivi di lavoro e dagli accordi locali integrativi vigenti per le diverse categorie di lavoratori, nei tempi e nelle località in cui si svolgono i lavori, anche dopo la loro scadenza e fino al relativo rinnovo.

In particolare ai sensi dell'art. 30, comma 4, del D.Lgs. n. 50/2016, *"al personale impiegato nei lavori oggetto di appalti pubblici è applicato il contratto collettivo nazionale e territoriale in vigore per il settore e per la zona nella quale si eseguono le prestazioni di lavoro stipulato dalle associazioni dei datori e dei prestatori di lavoro comparativamente più rappresentative sul piano nazionale e quelli il cui ambito di applicazione sia strettamente connesso con l'attività oggetto dell'appalto o della concessione svolta dall'impresa anche in maniera prevalente"*.

2. Il suddetto obbligo vincola l'esecutore fino alla data del collaudo anche se egli non sia aderente alle associazioni stipulanti o receda da esse e indipendentemente dalla natura industriale o artigiana, dalla struttura e dalle dimensioni della Ditta di cui è titolare e da ogni altra sua qualificazione giuridica, economica e sindacale.
3. Se l'esecutore gode di agevolazioni finanziarie e creditizie concesse dallo Stato o da altri Enti pubblici, egli è inoltre soggetto all'obbligo, per tutto il tempo in cui fruisce del beneficio, di quanto previsto dall'art. 36 della legge 20 maggio 1970, n. 300 e dalle altre norme che disciplinano la materia.
4. L'esecutore deve altresì osservare le norme e le prescrizioni delle leggi e dei regolamenti sulla assunzione, tutela, protezione, assicurazione sociale, infortunio, assistenza, libertà e dignità dei lavoratori, comunicando inoltre alla Direzione dei Lavori, prima dell'inizio dei lavori gli estremi della propria iscrizione agli istituti previdenziali e assicurativi.
5. Contratti e norme dovranno essere rispettati, se trattasi di Cooperative, anche nei confronti dei soci.
6. A garanzia degli obblighi previdenziali e assicurativi, si opera sui pagamenti in acconto una ritenuta dello 0.50% e se l'esecutore trascura gli adempimenti in materia prescritti, vi provvederà la Stazione Appaltante con il fondo di riserva formato con detta ritenuta, fatte salve le maggiori responsabilità dell'esecutore.
7. L'esecutore sarà responsabile nei confronti della Stazione Appaltante del rispetto delle disposizioni del presente articolo anche da parte dei subappaltatori e ciò indipendentemente dal fatto che il subappalto risulti vietato dal presente Capitolato o non ne sia stata concessa la necessaria autorizzazione, fatta comunque salva in queste ipotesi, l'applicazione da parte della Stazione Appaltante delle sanzioni per l'accertata inadempienza contrattuale e riservati i diritti della medesima al riguardo. La responsabilità solidale, ai sensi e per gli effetti dell'art. 105, comma 8, del D.Lgs. n. 50/2016 non trova applicazione nel caso di pagamento diretto ai subappaltatori nelle ipotesi di cui alla lettera a) e c) del comma 13 dello stesso articolo.

8. In ogni caso di violazione agli obblighi suddetti da parte dell'esecutore, nei suoi confronti, la Stazione Appaltante procederà in conformità con le norme del Capitolato Generale d'appalto, e delle altre norme che disciplinano la materia.

9. Non si farà luogo all'emissione d'alcun certificato di pagamento se prima l'esecutore non presenterà all'ufficio della Direzione dei lavori la relativa polizza d'assicurazione contro gli infortuni sul lavoro assicurata mediante un DURC positivo..

10. Nel caso in cui l'impresa aggiudicataria sia una impresa comunitaria (non italiana) con personale in "distacco transnazionale" troverà applicazione quanto stabilito dalla Direttiva europea 96/71/CE e dalla relativa normativa italiana di recepimento di cui al D.Lgs. n. 72/2000. In particolare al fine di garantire standard di tutela "uguali o analoghi" sull'intero territorio nazionale, si richiama l'art. 3, comma 1, D. Lgs. n. 72/2000 che sancisce, nei confronti dei lavoratori "inviati" in Italia da una azienda situata in un diverso Stato membro, che trovino applicazione, durante il periodo del distacco, "le medesime condizioni di lavoro" previste da disposizioni legislative, regolamentari o amministrative, nonché dai contratti collettivi nazionali di lavoro, per i lavoratori italiani che effettuino prestazioni lavorative subordinate analoghe.

10.2 Prescrizioni particolari sui contratti collettivi

1. L'esecutore è tenuto all'esatta osservanza di tutte le leggi, regolamenti e norme vigenti in materia di contratti collettivi e manodopera, nonché eventualmente entrate in vigore nel corso dei lavori, e in particolare:

- a) nell'esecuzione dei lavori che formano oggetto del presente appalto, l'esecutore si obbliga ad applicare integralmente il contratto nazionale di lavoro per gli operai dipendenti dalle aziende industriali edili e affini e gli accordi locali e aziendali integrativi dello stesso, in vigore per il tempo e nella località in cui si svolgono i lavori;
- b) i suddetti obblighi vincolano l'esecutore anche qualora non sia aderente alle associazioni stipulanti o receda da esse e indipendentemente dalla natura industriale o artigiana, dalla struttura o dalle dimensioni dell'impresa stessa e da ogni altra sua qualificazione giuridica;
- c) è responsabile in rapporto alla Stazione Appaltante dell'osservanza delle norme anzidette da parte degli eventuali subappaltatori nei confronti dei rispettivi dipendenti, anche nei casi in cui il contratto collettivo non disciplini l'ipotesi del subappalto; il fatto che il subappalto non sia stato autorizzato non esime l'esecutore dalla responsabilità, e ciò senza pregiudizio degli altri diritti della Stazione Appaltante;
- d) è obbligato al regolare assolvimento degli obblighi contributivi in materia previdenziale, assistenziale, antinfortunistica e in ogni altro ambito tutelato dalle leggi speciali;
- e) è obbligato a trasmettere al Direttore Lavori e al Responsabile dei Lavori, in coincidenza con l'inizio dei lavori e ad aggiornare successivamente, l'elenco nominativo delle persone presenti in cantiere che forniscono a qualsiasi titolo prestazioni lavorative per conto dell'azienda appaltatrice al fine del controllo del "lavoro nero" e/o irregolare, allegando copia delle pagine del libro matricola relative al personale dipendente occupato nel cantiere interessato e di eventuali contratti di lavoro interinale, parasubordinati e autonomi;
- f) deve comunicare, alla locale Cassa Edile competente per territorio, i nominativi dei lavoratori, impegnati nel cantiere, comandati in trasferta e a quale Cassa Edile di provenienza sono iscritti;
- g) deve trasmettere mensilmente copia della documentazione comprovante il pagamento della retribuzione al personale "prospetto paga" sia relativamente all'impresa appaltatrice che alle imprese subappaltatrici;
- h) deve comunicare in caso di: Società per azioni, in accomandita per azioni, a responsabilità limitata, le società cooperative per azioni o a responsabilità limitata, le società consortili per azioni o a responsabilità limitata aggiudicatrici di opere pubbliche, ivi comprese le concessionarie e le subappaltatrici, prima della stipulazione del contratto o della convenzione, la propria composizione societaria ed ogni altro elemento di cui al D.P.C.M. 11 maggio 1991, n. 187.

10.3 Durata giornaliera dei lavori – lavoro straordinario e notturno

1. L'orario giornaliero dei lavori dovrà essere quello risultante dai Contratti Nazionali collettivi di lavoro e dagli accordi locali integrativi vigenti per le diverse categorie di lavoratori, nei tempi e nelle località in cui si svolgono i lavori, anche dopo la loro scadenza e fino alla relativa sostituzione.

2. Non è consentito fare eseguire dagli stessi operai un lavoro maggiore di dieci ore su ventiquattro, Per esigenza di differenti orari di lavoro finalizzati all'accelerazione dei lavori, il diverso utilizzo dell'orario di lavoro dei dipendenti deve essere definito in accordi tra imprese, consorzi e/o società concessionarie e le Organizzazioni Sindacali di Categoria dei lavoratori, ovvero le R.S.U. ove esistenti.

3. All'infuori dell'orario normale – come pure nei giorni festivi – l'esecutore non potrà a suo arbitrio eseguire lavori che richiedano la sorveglianza della Direzione Lavori. Se, a richiesta dell'esecutore, la Direzione Lavori autorizzerà il prolungamento dell'orario, l'esecutore non avrà diritto a compenso o indennità di sorta. Così pure non avrà diritto a compensi od indennità di sorta qualora la Direzione Lavori autorizzi od ordini per iscritto il lavoro nei giorni festivi ed il prolungamento dell'orario di lavoro oltre le ore normali previste dal contratto sindacale, onde assicurare il rispetto dei tempi previsti per l'ultimazione dei lavori.

4. Nessun compenso infine sarà dovuto all'esecutore nel caso di lavoro continuativo di sedici ore o di ventiquattro ore, stabilito su turni non superiori di otto ore ciascuno, ordinato e/o autorizzato sempre per iscritto dalla Direzione Lavori. Quanto sopra fatto salvo l'opportunità della doppia turnazione finalizzata al completamento dell'opera nei termini previsti dal cronoprogramma.

10.4 Inadempimenti – provvedimenti e sanzioni.

1. Costituirà giusta causa di risoluzione contrattuale l'accertamento di gravi irregolarità o disapplicazioni delle norme relative alla tutela delle maestranze sotto il profilo della sicurezza previdenziale o retributivo (a titolo esemplificativo e non esaustivo manodopera presente in cantiere senza alcun titolo, violazione delle norme sulla sicurezza nei cantieri), fatte salve le comunicazioni e il regime sanzionatorio previsto per legge/o contrattuale per la fattispecie riscontrata.

2. Verrà concesso un termine perentorio per la regolarizzazione allorquando si riscontrino irregolarità lievi -a titolo esemplificativo e non esaustivo:

- a) Mancata comunicazione nei termini previsti dal capitolato in materia di subappalto, orario di lavoro, responsabilità ed adempimenti esecutore prescritti dal presente articolo;
- b) Parziale evasione contributiva assistenziale e previdenziale immediatamente sanata;
- c) Disapplicazioni non rilevante delle normative contrattuali, collettive, nazionali, provinciali e/o aziendali.

18. Successive e reiterazioni delle irregolarità di cui al comma precedente costituiscono grave inadempimento contrattuale.

UFFICIO DELLA DIREZIONE LAVORI ED ACCERTAMENTI SULL'ANDAMENTO LAVORI

Articolo 11 - Direttore dei Lavori, Direttori Operativi ed Ispettori di Cantiere

1. La Stazione Appaltante ha costituito, ai sensi dell'art. 101, comma 2, del D.Lgs. 18 aprile 2016, n. 50 un Ufficio di Direzione Lavori composta da:

- a) Un Direttore Lavori i cui compiti e le cui prerogative sono disciplinate dall'art. 101, comma 3, del D.Lgs. n. 50/2016;
- 2. L'esecutore ha la facoltà di richiedere formalmente al Direttore Lavori l'elencazione (anche scritta) dei compiti assegnati, a norma dell'art. 101, comm4 e 5, del D.Lgs. n. 50/2016, rispettivamente ai Direttori Operativi ed agli Ispettori di Cantiere.

3. L'esecutore può e deve rifiutare di eseguire attività o assecondare disposizioni impartite dai Direttori Operativi o dagli Ispettori di Cantiere se tali ordini non sono palesamente ricompresi tra i compiti assegnati loro dal Direttore Lavori. Del fatto dovrà esserne data comunicazione al Direttore Lavori.

4. La Stazione Appaltante si riserva la facoltà di cambiare il Direttore Lavori in qualsiasi fase dell'esecuzione dell'appalto. Di tale modifica deve essere data comunicazione formale all'esecutore.

5. Il Direttore dei Lavori ha la facoltà di designare o revocare i Direttori Operativi e gli Ispettori di Cantiere e di modificare, revocare od integrare i compiti assegnati agli stessi. Di tali variazioni dovrà essere tenuto al corrente l'esecutore.

Articolo 12 - Giornale dei lavori

1. La tenuta del giornale dei lavori è rimessa alla discrezionalità del Direttore dei lavori in rapporto all'entità e complessità dell'appalto.

2. Il giornale dei lavori, se adottato, è tenuto a cura del Direttore Lavori, o da un suo assistente, per annotare in ciascun giorno, l'ordine, il modo e l'attività con cui progrediscono le lavorazioni, la specie ed il numero di operai, l'attrezzatura tecnica impiegata dall'esecutore nonché quant'altro interessi l'andamento tecnico ed economico dei lavori, quali le osservazioni meteorologiche ed idrometriche, la natura dei terreni, gli ordini di servizio impartiti, le istruzioni e le prescrizioni impartite dal Responsabile Unico del Procedimento e dal Direttore Lavori, i processi verbali di accertamento di fatti o di esperimento di prove, le contestazioni, le sospensioni e le riprese dei lavori, le varianti ritualmente disposte, le modifiche e le aggiunte ai prezzi, così come previsto dall'art. 182 del d.P.R. 05 ottobre 2010, n. 207.

3. Il Direttore Lavori ogni dieci giorni e comunque in occasione di ogni visita, verifica l'esattezza delle annotazioni sul giornale dei lavori ed aggiunge le osservazioni, le prescrizioni e le avvertenze che ritiene opportune apponendo, con la data, la sua firma, di seguito all'ultima annotazione dell'assistente.

TERMINE DELL'APPALTO E DISCIPLINA DEI TEMPI DI ESECUZIONE

Articolo 13 - Consegna ed inizio dei lavori

1. Ai sensi dell'art. 32, comma 13, del D.Lgs. 18 aprile 2016, n. 50, l'esecuzione del contratto e l'inizio dei lavori potrà avvenire solo dopo che il contratto d'appalto è divenuto efficace, salvo che, in caso di urgenza, la Stazione Appaltante ne chieda l'esecuzione anticipata nei modi e alle condizioni previste dal comma 8 dello stesso art. 32, come richiamate al successivo articolo.

2. La consegna dei lavori potrà essere effettuata dopo la stipula formale del contratto. La stessa avverrà in seguito a consegna, risultante da apposito verbale, da effettuarsi non oltre 45 giorni dalla predetta stipula, previa convocazione dell'esecutore.

3. Il giorno previsto per l'inizio dei lavori verrà comunicato all'esecutore, a cura del Direttore Lavori con un preavviso di almeno cinque giorni. La comunicazione potrà avvenire anche a mezzo elettronico o fax.

4. L'esecutore deve trasmettere alla Stazione Appaltante, prima dell'inizio dei lavori, i dati necessari per la richiesta del Documento Unico di Regolarità Contributiva (D.U.R.C.) relativo alla propria impresa (e a quelle dei subappaltatori già autorizzati) ed al cantiere specifico.

5. Se nel giorno fissato e comunicato l'esecutore non si presenta a ricevere la consegna dei lavori, il Direttore Lavori redige uno specifico verbale sottoscritto da due testimoni e fissa un nuovo termine perentorio, non inferiore a 5 (cinque) giorni e non superiore a 15 (quindici); i termini contrattuali per l'esecuzione dell'appalto decorrono comunque dalla data della prima convocazione. Decorso inutilmente il termine anzidetto è facoltà della Stazione Appaltante di risolvere il contratto e incamerare la cauzione, ferma restando la possibilità di avvalersi della garanzia fideiussoria al fine del risarcimento del danno, senza che ciò possa costituire motivo di pretese o eccezioni di sorta. Qualora sia indetta una nuova procedura per l'affidamento del completamento dei lavori, l'aggiudicatario è escluso dalla partecipazione in quanto l'inadempimento è considerato grave negligenza accertata. In alternativa alla risoluzione si potrà procedere ugualmente alla consegna dei lavori e, in questo caso, il verbale di consegna dovrà essere sottoscritto da due testimoni.

In ogni caso di dovrà fare riferimento alle tempistiche indicate nell' ACCORDO EX ARTICOLO 6 LEGGE REGIONALE N. 11/2004.

Articolo 14 - Consegne particolari: sotto riserve di legge, frazionate o parziali

1. La Stazione appaltante, ai sensi dell'articolo 32, comma 8, del D.Lgs. 18 aprile 2016, n. 50 potrà procedere all'esecuzione d'urgenza esclusivamente nelle ipotesi di eventi oggettivamente imprevedibili, per ovviare a situazioni di pericolo per persone, animali o cose, ovvero per l'igiene e la salute pubblica, ovvero per il patrimonio storico, artistico, culturale ovvero nei casi in cui la mancata esecuzione immediata della prestazione dedotta nella gara determinerebbe un grave danno all'interesse pubblico che è destinata a soddisfare, ivi compresa la perdita di finanziamenti comunitari.. In tal caso il Direttore dei Lavori, nel verbale di consegna in via d'urgenza, indica a quali materiali l'esecutore deve provvedere e quali lavorazioni deve immediatamente iniziare in relazione al programma di esecuzione presentato ai sensi dell'art. 21. Il Direttore Lavori, in questo caso, dovrà contabilizzare quanto predisposto o somministrato dall'esecutore per rimborsare le relative spese nell'ipotesi di mancata stipula del contratto. Ad intervenuta stipula del contratto il Direttore Lavori revoca le eventuali limitazioni impartite.

2. Non sono previste consegne frazionate.

3. Si esclude l'eventualità di procedere a consegne parziali.

4. Il comma 1 del presente articolo trova applicazione, se ritenuto necessario, anche nel caso di consegne frazionate o parziali di cui ai commi 2 e 3, ed inerisce alle singole parti consegnate, qualora l'urgenza sia limitata all'esecuzione di alcune di esse.

Articolo 15 - Termini utili per l'esecuzione e l'ultimazione dei lavori

1. Il tempo utile per ultimare tutti i lavori compresi nell'appalto è fissato in giorni 90 (diconsi Novanta) naturali consecutivi decorrenti dalla data del verbale di consegna dei lavori di cui al precedente art. 16, comma 2. Nel caso di consegna parziale il termine per ultimare i lavori decorrerà dall'ultimo dei verbali di consegna (quello definitivo). Nel caso di consegne frazionate ciascuna consegna frazionata sarà contraddistinta da uno specifico ed autonomo termine contrattuale desunto dal cronoprogramma dei lavori.

2. Nel calcolo del tempo contrattuale si è tenuto conto delle ferie contrattuali, delle normali condizioni meteorologiche, delle ordinanze e regolamenti comunali relativi alla limitazione dei cantieri e delle attività rumorose e di ogni altra condizione ambientale ed amministrativa che normalmente caratterizza il luogo (ed il periodo) in cui si svolgono i lavori.

3. L'esecutore si obbliga alla rigorosa ottemperanza del cronoprogramma dei lavori che potrà fissare scadenze inderogabili per l'approntamento delle opere necessarie all'inizio di forniture e lavori da effettuarsi da altre ditte per conto della Stazione Appaltante ovvero necessarie all'utilizzazione, prima della fine dei lavori e previo Certificato di Collaudo parziale riferito alla sola parte funzionale delle opere.

4. L'esecutore si obbliga alla rigorosa ottemperanza del cronoprogramma dei lavori di cui all'art. 21 del presente CSA che assume carattere cogente ed inderogabile **in ogni sua previsione per categoria di lavori** come meglio dettagliato nel successivo art. 22, comma 2.

5. Un ritardo di oltre **45 giorni** rispetto al cronoprogramma relativamente al termine finale nonché ai termini parziali di cui all'art. 22, comma 2 darà facoltà alla Stazione Appaltante, senza obbligo di ulteriore motivazione, di procedere alla risoluzione del contratto in danno per grave ritardo ai sensi dell'art. 72 (in forza di quanto previsto dall'art. 108, comma 4, del D.Lgs. 18 aprile 2016, n. 50).

6. L'esecutore non ha diritto allo scioglimento del contratto né ad alcuna indennità qualora i lavori, per qualsiasi causa non imputabile alla Stazione Appaltante, non siano ultimati nel termine contrattuale e qualunque sia il maggior tempo impegnato.

In ogni caso di dovrà fare riferimento alle tempistiche indicate nell' ACCORDO EX ARTICOLO 6 LEGGE REGIONALE N. 11/2004.

Articolo 16 - Sospensione e ripresa dei lavori, tipologie, effetti e modalità

1. Qualora si verificano avverse condizioni climatiche, cause di forza maggiore od altre circostanze speciali che impediscano in via temporanea che i lavori procedano utilmente e/o a regola d'arte, la Direzione dei Lavori d'ufficio o su segnalazione dell'esecutore può ordinare la sospensione dei lavori redigendo apposito verbale. Sono circostanze speciali le situazioni che determinano la necessità di procedere alla redazione di una variante in corso d'opera nei casi previsti dall'art. 106 comma 1), lettere a), b) c) ed e), e comma 2, del D.Lgs.n. 50/2016.

2. La sospensione dei lavori si protrarrà sino alla cessazione della causa che l'ha determinata.

Il verbale di ripresa dei lavori, da redigere a cura del Direttore dei Lavori, non appena venute a cessare le cause della sospensione, sono firmati dall'esecutore ed inviati al Responsabile del Procedimento entro cinque giorni dalla data della sua redazione.. Nel verbale di ripresa il Direttore Lavori dovrà indicare il nuovo termine contrattuale.

3 Qualora i lavori rimangano sospesi per un periodo superiore a 45 (quarantacinque) giorni, per cause non dipendenti dall'esecutore, si provvederà alla redazione dello stato di avanzamento e all'emissione del certificato di pagamento, prescindendo dall'importo minimo di cui all'art. 34.

Articolo 17 - Proroghe dei termini contrattuali

1. L'esecutore può chiedere una proroga del termine contrattuale, ai sensi dell'art. 107, comma 5, el D.Lgs. 18 aprile 2016, n. 50, qualora, per cause a lui non imputabili, non sia in grado di ultimare i lavori nel termine di cui all'art. 18.

2. La richiesta di proroga deve essere formulata **entro 30 giorni** rispetto alla scadenza del termine contrattuale, salvo che l'ipotesi che il fatto determinante la necessità di proroga non si verifichi successivamente a tale data.

3. La risposta in merito all'istanza di proroga è resa dal Responsabile Unico del Procedimento, sentito il Direttore dei Lavori, entro trenta giorni dalla richiesta.

Articolo 18 - Cronoprogramma di progetto e Programma esecutivo dell'appaltatore

18.1 Cronoprogramma di progetto ed Ordine dei lavori

1. In generale il cronoprogramma redatto dalla Stazione Appaltante (allegato al progetto esecutivo) deve considerarsi vincolante per l'esecutore sia per suo termine finale sia per quanto attiene i termini parziali previsti di ogni singola lavorazione, (salvo quanto disciplinato nel successivo punto 21.2).

2. Tuttavia l'esecutore avrà la facoltà di sviluppare i lavori nel modo che riterrà più conveniente per darli perfettamente compiuti a regola d'arte nei termini contrattuali stabiliti per l'ultimazione dei lavori, come identificato nel cronoprogramma allegato al progetto esecutivo, purché a giudizio insindacabile della Stazione Appaltante, ciò non riesca pregiudizievole alla buona riuscita delle opere ed agli interessi della Stazione Appaltante stessa.

3. In caso di necessità, al fine di garantire il rispetto dei termini contrattuali, l'impresa dovrà garantire lavorazioni in più turni giornalieri ed effettuare le correzioni delle criticità temporali con turni anche festivi.

4. Qualora per il rispetto dei termini previsti nel cronoprogramma la ditta dovesse effettuare il lavoro su due turni e/o in periodo festivo, dovrà provvedere a garantirne lo svolgimento dandone l'apposito avviso alle organizzazioni sindacali e agli altri enti competenti.

5. La mancata attivazione di quanto sopra costituisce titolo per l'emissione di appositi ordini di servizio da parte della Direzione Lavori. Il mancato rispetto di tali ordini di servizio, entro 10 giorni dalla loro emissione,

costituisce titolo per l'applicazione di una penale specifica giornaliera pari al **0,3 per mille** dell'importo contrattuale fatto salvo l'eventuale ulteriore danno arrecato alla Stazione Appaltante. Restano salve ed impregiudicate le ulteriori facoltà della Stazione Appaltante compresa la possibilità di attivare il procedimento di risoluzione del contratto per gravi ritardi.

18.2 Cronoprogramma esecutivo dell'esecutore

1. L'esecutore è tenuto a presentare all'approvazione della Stazione Appaltante, entro 15 giorni dalla data del verbale di consegna dei lavori, (ovvero ad ogni verbale di consegna parziale), ma comunque prima dell'effettivo inizio dei lavori, un dettagliato programma di esecuzione delle opere da eseguire (nel rispetto delle previsioni temporali previste nel cronoprogramma redatto dalla Stazione Appaltante ed allegato al progetto esecutivo). Detto documento temporale dovrà essere suddiviso nelle varie singole opere principali di lavoro e nelle singole voci ai sensi dell'art. 43, comma 10, del d.P.R. n. 207/2010. La mancata presentazione nei termini di cui sopra del cronoprogramma esecutivo potrà comportare la comminatoria di una penale specifica giornaliera pari al **0,2 per mille** dell'importo contrattuale.

2. Al programma esecutivo dovrà essere allegato un grafico che metta in evidenza l'inizio, l'avanzamento mensile, ed il termine di ultimazione delle principali opere, precisando tipo, qualità, quantità dei materiali e tempo di approntamento in cantiere, organizzazione dei mezzi, degli impianti, delle maestranze e quant'altro necessario al compimento dell'opera, che in ogni caso l'esecutore si obbliga ad impegnare per dare i lavori compiuti a regola d'arte ed entro il tempo utile contrattuale. Particolare attenzione sarà rivolta alla identificazione dei prodotti, alle modalità di esecuzione, alle procedure di controllo sui prodotti forniti ed alla identificazione e rintracciabilità del prodotto fornito.

3. La Stazione Appaltante si riserva di accettare, a suo insindacabile giudizio, il programma dei lavori presentato dall'esecutore e di apportarvi le modifiche che riterrà opportuno senza che ciò comporti, da parte dell'esecutore, motivo per richieste o particolari diritti. In particolare il cronoprogramma esecutivo presentato dall'esecutore deve essere approvato dalla Direzione Lavori, mediante apposizione di un visto, entro cinque giorni dal ricevimento. Trascorso il predetto termine senza che la Direzione Lavori si sia pronunciata negativamente il programma esecutivo dei lavori si intende accettato, fatte salve palesi illogicità o indicazioni erronee incompatibili con il rispetto dei termini di ultimazione.

4. Il programma approvato e/o modificato dalla Stazione Appaltante per il tramite del Direttore dei Lavori (che potrà ordinare comunque modifiche anche in corso di attuazione), è impegnativo per l'esecutore che ha l'obbligo di rispettare i termini di avanzamento mensili o altrimenti determinati per ciascuna lavorazione ed ogni altra modalità prescritta.

5. Il programma esecutivo dei lavori dell'esecutore può essere modificato o integrato dalla Stazione Appaltante, mediante ordine di servizio, ogni volta che sia necessario alla miglior esecuzione dei lavori e in particolare, a mero titolo esemplificativo e non esaustivo:

- a) per il coordinamento con le prestazioni o le forniture di imprese o altre ditte estranee al contratto;
- b) per l'intervento o il mancato intervento di società concessionarie di pubblici servizi le cui reti siano coinvolte in qualunque modo con l'andamento dei lavori, purché non imputabile ad inadempimenti o ritardi della Stazione Appaltante;
- c) per la necessità o l'opportunità di eseguire prove sui campioni, prove di carico e di tenuta e funzionamento degli impianti, nonché collaudi parziali o specifici;
- d) qualora sia richiesto dal Coordinatore per la Sicurezza e la salute nel cantiere, in ottemperanza all'articolo 92 del D.Lgs. n. 81/2008. In ogni caso il programma esecutivo dei lavori deve essere coerente con il Piano di Sicurezza e di Coordinamento del cantiere, eventualmente integrato ed aggiornato.

6. L'esecutore è obbligato ad aprire e mantenere anche più cantieri e/o squadre attrezzate contemporanee di lavoro, ciò come suo normale onere, onde terminare l'opera finita e completa in ogni sua parte ed a perfetta regola d'arte, entro il tempo utile contrattuale.

7. La Direzione Lavori procederà a periodiche verifiche del rispetto del programma, nel caso in cui esso non venisse rispettato anche in minima parte l'esecutore è tenuto a presentare, entro cinque giorni da esplicita richiesta della Direzione Lavori, un ulteriore programma aggiornato secondo l'effettivo andamento e progresso dei lavori e nel pieno ed incondizionato rispetto di quanto contenuto nel Contratto d'appalto.

8. La mancata osservanza delle disposizioni del presente articolo oltre alla comminatoria delle penali previste da facoltà alla Stazione Appaltante di non stipulare o di risolvere il contratto per colpa dell'esecutore qualora i ritardi nella presentazione del cronoprogramma esecutivo superi 45 giorni dai termini previsti dal presente articolo.

9. In ogni caso, ai fini dell'applicazione del presente articolo e a qualsiasi altro effetto, sino alla presentazione e all'approvazione da parte del Direttore Lavori del cronoprogramma esecutivo da presentarsi da parte dell'impresa, sarà cogente a tutti gli effetti il cronoprogramma redatto dalla Stazione Appaltante ed allegato al progetto esecutivo posto a base di gara.

Articolo 19 - Penali in caso di ritardo sul termine finale

1. Nel caso di mancato rispetto del termine contrattuale indicato all'art.18 per l'esecuzione delle opere, per ogni giorno naturale consecutivo di ritardo nell'ultimazione dei lavori viene applicata, ai sensi dell'art. 113/bis comma 2, del D.Lgs. n. 50/2016 e s.m.i., una penale giornaliera pari a 1‰ [uno per mille] dell'importo netto contrattuale.
2. L'importo complessivo della penale non potrà superare complessivamente il 10 per cento dell'ammontare netto contrattuale come stabilito dall'art. 113/bis del D.Lgs. n. 50/2016 e s.m.i..
3. Il Direttore Lavori riferisce tempestivamente al Responsabile Unico del Procedimento in merito agli eventuali ritardi nell'andamento dei lavori rispetto al cronoprogramma esecutivo approvato (o in sua assenza da quello predisposto dalla Stazione Appaltante ed allegato al progetto esecutivo). La penale è comminata dal Responsabile Unico del Procedimento sulla base delle indicazioni fornite dal Direttore dei Lavori.
4. L'applicazione della penale di cui al presente articolo non pregiudica il risarcimento di eventuali danni o ulteriori oneri sostenuti dalla Stazione Appaltante a causa del ritardo.
5. Salvo altre ipotesi di ritardo ritenute gravi da parte del Direttore dei Lavori o del responsabile Unico del Procedimento, qualora il ritardo nell'adempimento determini un importo di penale superiore all'importo previsto dal comma 2, il Responsabile del Procedimento potrà promuovere l'avvio delle procedure previste dall'art. 1008 del D.Lgs. 18 aprile 2016, n. 50.
6. La penale per il ritardo sul termine finale verrà contabilizzata in detrazione in occasione del pagamento del Conto Finale.
7. Ai sensi dell'art. 136 comma 4, nel caso l'esecuzione dei lavori ritardi per negligenza dell'appaltatore, rispetto alle previsioni di programma, il direttore dei lavori gli assegna un termine, che, salvo i casi di urgenza, non può essere inferiore a dieci giorni, per compiere i lavori in ritardo, e dà inoltre le prescrizioni ritenute necessarie. Il termine decorre dal giorno di ricevimento della comunicazione.
8. Nel caso di risoluzione del contratto d'appalto per grave inadempimento, grave irregolarità o grave ritardo (disciplinati dall'art.108 del D.Lgs.18 aprile 2016, n. 50) ai fini dell'applicazione delle penali, il periodo da assoggettare a penale sarà determinato sommando il ritardo accumulato dall'esecutore rispetto al programma esecutivo dei lavori di cui al precedente articolo 21.2, e il termine assegnato dal Direttore dei Lavori per compiere i lavori stessi.
9. E' ammessa, su motivata richiesta dell'esecutore, la totale o parziale disapplicazione della penale, quando si riconosca che il ritardo non è imputabile all'impresa, oppure quando si riconosca che la penale è manifestamente sproporzionata, rispetto all'interesse della Stazione Appaltante. La disapplicazione non comporta il riconoscimento di compensi o indennizzi all'esecutore.
10. Sull'istanza di disapplicazione della penale decide la Stazione Appaltante su proposta del Responsabile Unico del Procedimento, sentito il Direttore dei Lavori e l'Organo di Collaudo, ove costituito.

Articolo 20 - Penali in caso di ritardo sui termini parziali ed altre penali per ritardo

1. La penale, nella stessa misura percentuale di cui all'art. 23, trova applicazione anche in caso di ritardo di oltre 7 giorni:
 - a) nell'inizio dei lavori rispetto alla data fissata dal Direttore Lavori nel verbale di consegna di cui all'art. 16;
 - b) nella ripresa dei lavori seguente un verbale di sospensione, rispetto alla data fissata dal Direttore dei Lavori ed indicata nel verbale di ripresa stesso;
 - c) nel rispetto dei termini imposti dalla Direzione Lavori per il ripristino di lavori difformi, non accettabili o danneggiati.
 - d) nel rispetto dei termini parziali fissati a tale scopo nel cronoprogramma dei lavori e richiamati nel precedente articolo 22, comma 2;
2. La penale irrogata ai sensi del comma 1, lettera a), è disapplicata e, se, già addebitata, è restituita, qualora l'esecutore, in seguito all'andamento imposto ai lavori, rispetti la prima soglia temporale successiva fissata nel programma dei lavori di cui all'articolo 21.
3. La penale di cui al comma 1, lettera b) e lettera d), è applicata all'importo dei lavori ancora da eseguire; la penale di cui al comma 1, lettera c) è applicata all'importo dei lavori oggetto di ripristino o di nuova esecuzione ordinati per rimediare a quelli non accettabili o danneggiati.
4. Tutte le penali di cui al presente articolo sono contabilizzate in detrazione in occasione del pagamento dello Stato d'Avanzamento immediatamente successivo al verificarsi del relativo ritardo.
5. L'importo complessivo delle penali irrogate ai sensi dei commi precedenti non può superare il 10 per cento dell'importo contrattuale. Qualora i ritardi siano tali da comportare una penale di importo superiore alla predetta percentuale (e salvo termini più brevi previsti da altre disposizioni del presente capitolato) il Responsabile Unico del Procedimento promuove l'avvio delle procedure previste dall'art. 108 del D.Lgs.18 aprile 2016, n. 50, in materia di risoluzione del contratto, come disciplinate dall'art. 72 del presente capitolato. Tale procedimento potrà comunque essere attivato in tutte le ipotesi
6. L'applicazione delle penali di cui al presente articolo non pregiudica il risarcimento di eventuali danni o di ulteriori oneri sostenuti dalla Stazione Appaltante a causa dei ritardi.

Articolo 21 - Risoluzione del contratto per mancato rispetto dei termini parziali o del termine finale

1. La tempistica prevista nel cronoprogramma per l'esecuzione delle lavorazioni deve intendersi cogente sotto il profilo contrattuale sia per quanto concerne il termine finale di cui all'art. 18, comma 1, sia per i termini parziali di cui all'art. 22, comma 2. Pertanto ritardi rispetto a tali previsioni saranno considerati gravi inadempimenti.
2. Un ritardo di oltre **45 giorni** rispetto ai termini di cui ai primo comma previsti nel cronoprogramma darà al Responsabile Unico del Procedimento la facoltà, senza ulteriore motivazione, di promuovere l'avvio delle procedure previste dall'art. 108 del D.Lgs. 18 aprile 2016, n. 50, in materia di risoluzione del contratto come richiamate dal successivo articolo 72.
3. La facoltà di cui al precedente comma 2, potrà non essere esercitata se ritenuta contraria, per qualsiasi ragione, all'interesse della Stazione Appaltante.
4. Nel caso di avvio del procedimento di cui all'art. 108 del D.Lgs. 18 aprile 2016, n. 50 il Direttore dei Lavori, accertato il ritardo, assegna all'esecutore un termine, che, salvo i casi d'urgenza, non potrà essere inferiore ai dieci giorni, per compiere i lavori in ritardo, e dà inoltre le prescrizioni ritenute necessarie. Il termine decorre dal giorno di ricevimento della comunicazione.
5. Scaduto il termine assegnato, il Direttore Lavori verifica, in contraddittorio con l'esecutore, o, in sua mancanza, con l'assistenza di due testimoni, gli effetti dell'intimazione impartita, e ne compila specifico verbale da trasmettere al Responsabile Unico del Procedimento.
6. Sulla base del processo verbale compilato dal Direttore Lavori, qualora l'inadempimento per ritardo permanga, la Stazione Appaltante, su proposta del Responsabile Unico del Procedimento, delibera la risoluzione del contratto d'appalto.
7. Il computo della penale a seguito della risoluzione dell'appalto per ritardo sarà effettuato a norma dell'art. 23.
8. Alla Stazione Appaltante, oltre alla penale per ritardo, sono dovuti dall'esecutore i danni subiti in seguito alla risoluzione del contratto per ritardo inclusi quelli specificati dall'art. 108, comma 8, del D.Lgs. 18 aprile 2016, n. 50, salvo altri.

DISCIPLINA ECONOMICA

Articolo 22 - Anticipazione e pagamenti dei materiali da costruzione

1. La Stazione Appaltante ai sensi dell'art. 35, comma 18, del D. Lgs. n. 50/2016, erogherà all'esecutore, entro quindici giorni dalla data di effettivo inizio dei lavori accertata dal Responsabile Unico del Procedimento, un'anticipazione sul valore del contratto (inclusi gli oneri per la sicurezza non assoggettati a ribasso) nella misura prevista dalle norme vigenti ovvero pari al **20%** (diconsi **venti per cento**). L'erogazione dell'anticipazione è subordinata alla costituzione di garanzia fidejussoria bancaria o assicurativa di importo pari all'anticipazione maggiorato del tasso di interesse legale applicato al periodo necessario al recupero dell'anticipazione stessa secondo il cronoprogramma dei lavori. La predetta garanzia è rilasciata da imprese bancarie autorizzate ai sensi del decreto legislativo 1° settembre 1993, n. 385, o assicurative autorizzate alla copertura dei rischi ai quali si riferisce l'assicurazione e che rispondano ai requisiti di solvibilità previsti dalle leggi che ne disciplinano la rispettiva attività. La garanzia può essere, altresì, rilasciata dagli intermediari finanziari iscritti nell'albo degli intermediari finanziari di cui all'articolo 106 del decreto legislativo 1° settembre 1993, n. 385. L'importo della garanzia verrà gradualmente ed automaticamente ridotto nel corso dei lavori, in rapporto al progressivo recupero dell'anticipazione da parte della Stazioni Appaltanti. Il beneficiario decadrà dall'anticipazione, con obbligo di restituzione, se l'esecuzione dei lavori non procede, per ritardi a lui imputabili, secondo i tempi contrattuali. Sulle somme restituite sono dovuti gli interessi legali con decorrenza dalla data di erogazione della anticipazione. La ritardata corresponsione dell'anticipazione obbliga al pagamento degli interessi corrispettivi a norma dell'art. 1282 del Codice Civile.

Articolo 23 - Pagamenti in acconto dei SAL (Criteri generali di pagamento e tracciabilità).

1. I pagamenti avvengono per Stati di Avanzamento Lavori (SAL), mediante emissione di certificato di pagamento ogni volta che i lavori eseguiti, contabilizzati ai sensi degli articoli 44, 45, 46 e 47, al netto del ribasso d'asta, comprensivi della relativa quota degli oneri per la sicurezza.
2. Quando ricorrono le condizioni di cui all'art. 190, comma 6, del d.P.R. n. 207/2010, e sempre che i libretti delle misure siano stati regolarmente firmati dall'esecutore o dal tecnico delegato dall'esecutore che ha assistito al rilevamento delle misure, lo stato d'avanzamento può essere redatto, sotto la responsabilità del Direttore Lavori, in base a misure ed a computi provvisori. Tale circostanza deve risultare dallo Stato d'Avanzamento mediante opportuna annotazione (art. 194 d.P.R. n. 207/2010).
3. La Direzione Lavori potrà procedere in qualunque momento all'accertamento e misurazione delle opere compiute con preavviso, da effettuarsi anche a mezzo fax o posta elettronica, di almeno 48 ore. L'esecutore deve firmare i libretti di misura subito dopo il Direttore Lavori. Qualora l'esecutore non si presenti ad eseguire

in contraddittorio tali operazioni, gli sarà assegnato un ulteriore termine perentorio (con preavviso di almeno 24 ore), scaduto il quale gli verranno addebitati i maggiori oneri sostenuti in conseguenza della mancata presentazione. In tal caso, inoltre, l'esecutore non potrà avanzare alcuna richiesta per eventuali ritardi nella contabilizzazione o nell'emissione dei certificati di pagamento. Sempre nel caso in cui l'esecutore non si presenti ad eseguire in contraddittorio le misurazioni delle opere compiute, per la Direzione Lavori potrà comunque procedere con due testimoni per l'accertamento delle lavorazioni compiute ai sensi dell'art. 185, comma 2, del d.P.R. 5 ottobre 2010, n. 207.

4. Qualora l'esecutore, sulla base dei riscontri effettuati sui libretti di misura, ritenga che si sia raggiunto l'importo di cui al comma 1 senza che il Direttore Lavori intenda procedere all'emissione del dovuto Stato d'Avanzamento, può esprimere una richiesta formale da inviare all'Ufficio della Direzione dei Lavori e a quella del Responsabile Unico del Procedimento. Quest'ultimo, qualora ravvisi l'effettiva maturazione dello Stato d'Avanzamento deve disporre al Direttore dei Lavori l'emissione dello stesso nel termine più breve possibile, e comunque non oltre 15 giorni.

5. A garanzia dell'osservanza delle norme e delle prescrizioni dei contratti collettivi, delle leggi e dei regolamenti sulla tutela, protezione, assicurazione, assistenza e sicurezza fisica dei lavoratori, sull'importo netto progressivo dei lavori è operata una ritenuta dello 0,50 per cento da liquidarsi, nulla ostando, in sede di conto finale. Dell'emissione di ogni certificato di pagamento il Responsabile Unico del Procedimento provvede a darne comunicazione per iscritto, con avviso di ricevimento, agli enti previdenziali ed assicurativi, compresa la cassa Edile, ove richiesto, e a richiedere il D.U.R.C..

6. Gli oneri per la sicurezza, non assoggettabili a ribasso e quantificati secondo l'entità indicata all'art. 2 del presente capitolato, verranno contabilizzati e liquidati in proporzione a ciascuno Stato d'Avanzamento dei lavori.

7. A norma dell'art. 113/bis del D.Lgs. n. 50/2016 e s.m.i. il termine per l'emissione, da parte del RUP, dei certificati di pagamento relativi agli acconti del corrispettivo di appalto non può superare i quarantacinque giorni decorrenti dall'adozione di ogni stato di avanzamento dei lavori. Tali documenti contabili dovranno recare la dicitura: «lavori a tutto il» con l'indicazione della relativa data.

8. I termini di cui al precedente comma si riterranno sospesi, e il Responsabile del Procedimento non procederà all'emissione del relativo Certificato di Pagamento, qualora dal D.U.R.C. (documento unico di regolarità contributiva) non si possa desumere la regolarità della posizione dell'impresa presso gli istituti contributivi e previdenziali. Qualora a causa della sospensione, dovuta alla irregolarità contributiva o previdenziale (indipendentemente dalla sua gravità), si ritardi il pagamento dello Stato d'Avanzamento all'esecutore non saranno dovuti interessi o risarcimenti di sorta (vedasi anche l'art. 12.6 comma 21 del presente capitolato).

9. La Stazione Appaltante provvederà al pagamento del predetto certificato entro i successivi 30 giorni, mediante emissione dell'apposito mandato e l'erogazione a favore dell'appaltatore.

10. Qualora i lavori rimangano sospesi per un periodo superiore a **45 (quarantacinque)** giorni, per cause non dipendenti dall'esecutore, si provvederà alla redazione dello Stato di Avanzamento e all'emissione del certificato di pagamento, prescindendo dall'importo minimo di cui al comma 1.

11. L'esecutore è tenuto ad assolvere a tutti gli obblighi previsti dall'art. 3 della legge 13 agosto 2010, n. 136 e successive modifiche, integrazioni e specificazioni (vedi legge n. 217/2010, Determinazioni ANAC n. 8/10 e n. 10/10) al fine di assicurare la "tracciabilità" dei movimenti finanziari relativi all'appalto.

12. In particolare l'esecutore deve utilizzare uno o più conti correnti bancari o postali, accesi presso banche o presso la società Poste Italiane Spa, dedicati, anche non in via esclusiva, alle commesse pubbliche. Tutti i movimenti finanziari devono essere effettuati esclusivamente tramite lo strumento del bonifico bancario o postale.

13. Il bonifico bancario o postale, in relazione a ciascuna transazione di pagamento, deve riportare il codice unico di progetto (CUP) o il CIG (Codice identificativo Gare) relativo all'investimento. Il CUP o il CIG, ove non noti, devono essere richiesti alla Stazione Appaltante.

14. La Stazione Appaltante verificherà, in occasione di ogni pagamento all'esecutore e con interventi di controllo ulteriori l'assolvimento, da parte dello stesso, degli obblighi relativi alla tracciabilità dei flussi finanziari.

15. Ai sensi e per gli effetti della L. n. 244 del 24 dicembre 2007 (finanziaria 2008) e dei successivi decreti attuativi l'aggiudicatario ha l'obbligo di fatturazione elettronica verso la Pubblica Amministrazione. Le fatture in forma cartacea non potranno essere accettate da parte della Pubblica Amministrazione, né è possibile procedere al relativo pagamento. La trasmissione delle fatture avviene attraverso il Sistema di Interscambio (SdI). Il mancato rispetto di tale disposizione renderà irricevibili le fatture presentate in forma diversa da quella ammessa dalla legge.

16. Nel caso di ATI orizzontali, verticali o miste, se non diversamente concordato formalmente con la Stazione Appaltante, si procederà ad una unica contabilità ed alla emissione di un unico Stato di Avanzamento e relativo Certificato di pagamento. Le imprese costituenti l'ATI emetteranno fatture separate (ciascuna in rapporto ai lavori effettivamente eseguiti nell'ambito del Sal oggetto di liquidazione) che verranno inviate congiuntamente alla Stazione Appaltante dalla ditta mandataria con richiesta di pagamento

contestuale (di importo complessivo pari al Certificato di Pagamento). La richiesta equivarrà a nulla osta al pagamento nel rispetto dei rapporti interni del raggruppamento ed esimerà la Stazione appaltante da qualsiasi contenzioso tra le imprese associate. La Stazione appaltante vigilerà sul rispetto delle quote di ciascuna ditta associata come dichiarato in sede di gara.

17. Ai sensi dell' art. 105, comma 13, del D.Lgs. n. 50/2016, la Stazione Appaltante corrisponderà direttamente al subappaltatore, al cottimista, al prestatore di servizi ed al fornitore di beni o lavori, l'importo dovuto per le prestazioni dagli stessi eseguite nel caso in cui il subappaltatore sia una microimpresa o una piccola impresa, nel caso di inadempimento da parte dell'appaltatore e su richiesta del subappaltatore (in quest'ultimo caso solo se la natura dell'appalto lo consenta).

Articolo 24 - Ultimo Stato d'avanzamento, Conto Finale e Pagamento a saldo

1. Dopo la conclusione dei lavori, debitamente accertata dal Direttore Lavori con la redazione del relativo certificato di ultimazione delle opere, dovrà essere emesso l'ultimo Stato di Avanzamento di qualsiasi ammontare esso sia. La computazione ed emissione dell'Ultimo Stato d'avanzamento segue le modalità previste per gli altri pagamenti in acconto di cui al precedente art. 34.

2. Il Direttore Lavori, entro tre mesi dalla data del certificato di ultimazione dei lavori, provvederà alla compilazione del conto finale corredato da tutti i documenti contabili prescritti dall'art. 200 del d.P.R. 5 ottobre 2010, n. 207, ed alla sua presentazione all'appaltatore. Il conto finale dovrà essere accettato dall'Impresa entro 20 (venti) giorni, dalla messa a disposizione da parte del Responsabile del Procedimento, salvo la facoltà da parte della stessa di confermare le riserve già iscritte sino a quel momento negli atti contabili per le quali non sia intervenuto l'accordo bonario, eventualmente aggiornandone l'importo. L'appaltatore, tuttavia, all'atto della firma non può iscrivere domande per oggetto o per importo diverse da quelle già eventualmente formulate nel registro di contabilità (art. 201 d.P.R. n. 207/2010).

3. All'esito positivo del collaudo o della verifica di conformità il responsabile unico del procedimento rilascia il certificato di pagamento ai fini dell'emissione della fattura relativa alla rata di saldo da parte dell'appaltatore previa garanzia fidejussoria di cui al precedente art. 30. Il certificato di pagamento è rilasciato nei termini di cui all'articolo 4, commi 2, 3, 4 e 5 del decreto legislativo 9 ottobre 2002, n. 231, e non costituisce presunzione di accettazione dell'opera, ai sensi dell'articolo 1666, secondo comma, del codice civile

4. Salvo quanto disposto dall'articolo 1669 del Codice Civile, l'appaltatore risponde per la difformità ed i vizi dell'opera, ancorché riconoscibili, purché denunciati dal soggetto appaltante prima che il Certificato di Collaudo o il Certificato di Regolare Esecuzione assuma carattere definitivo.

5. Al fine del rispetto dell'obbligo di assicurare la "tracciabilità" dei flussi finanziari ai sensi dell'art. 3 della legge 13 agosto 2010, n. 136 troverà applicazione, anche per l'ultimo stato d'avanzamento e per il Conto Finale, quanto previsto nei commi 11, 12, 13 e 14 del precedente art. 34.

6. Per quanto compatibili con il presente articolo trovano applicazione per il pagamento dell'ultimo Stato d'avanzamento e per il Conto finale le disposizioni generali previste dal precedente articolo relative al pagamento in acconto degli stati di avanzamento.

Articolo 25 - Ritardo nel pagamento delle rate di acconto e a saldo

1. Il pagamento delle rate di acconto e del saldo dovranno avvenire entro i termini di cui al D.Lgs. n. 231/2002 come rinnovato dal D.Lgs. n. 192/2012, e sulla base dell'interpretazione di cui alla Circolare prot. 1293 del 23 gennaio 2013 del Ministero dello Sviluppo Economico e del Ministero delle Infrastrutture e dei Trasporti e precisamente:

- Emissione, da parte del Responsabile Unico del Procedimento, del Certificato di pagamento: entro **30 giorni** a decorrere dalla maturazione del SAL;
- Pagamento del SAL : entro **30 giorni** dalla data di emissione del Certificato di pagamento da parte del RUP;
- Pagamento della rata di saldo a decorrere dal Collaudo: **30 giorni**¹ dalla data di emissione del Collaudo provvisorio

2. Nel caso di ritardata emissione del certificato di pagamento per cause imputabili alla Stazione Appaltante, (sulla base di quanto previsto dalla Circolare prot. 1293 del 23 gennaio 2013 del Ministero dello Sviluppo Economico e del Ministero delle Infrastrutture e dei Trasporti) è prevista la decorrenza degli interessi corrispettivi al tasso legale per sessanta giorni e, in caso di ritardo ulteriore, la decorrenza degli interessi moratori nella misura pubblicata nella Gazzetta Ufficiale, dal Ministero dell'Economia e delle Finanze il quinto giorno lavorativo di ciascun semestre solare, pari al tasso di interesse applicato dalla BCE.

3. Con riferimento agli interessi da corrispondere in caso di ritardato pagamento, il D.Lgs. n. 231 del 2002, come modificato dal D.Lgs. n. 192 del 2012, prevede la corresponsione di interessi semplici di mora su base giornaliera ad un tasso che è pari al tasso di interesse applicato dalla Banca centrale europea alle sue più

¹ Per questo termine, ai sensi dell'art. 4, comma 2, del D.Lgs. n. 231/2002, può essere esteso sino a 60 giorni quando ciò sia giustificato dalla natura o dall'oggetto del contratto o dalle circostanze esistenti al momento della conclusione del contratto e sempre che sia stato patuito in modo espresso dalle parti (nel contratto di appalto). Ove non sia patuito diversamente, pertanto, tale termine deve essere inteso pari a 30 giorni.

recenti operazioni di rifinanziamento principali, in vigore all'inizio del semestre, maggiorato dell' 8%, senza che sia necessaria la costituzione in mora. Il Ministero dell'economia e delle finanze, nel quinto giorno lavorativo di ciascun semestre solare, pubblica nella Gazzetta Ufficiale il tasso di interesse applicato dalla BeE.

Articolo 26 - Prezzi unitari a misura e prezzi a corpo

1. trova applicazione quanto prescritto dall'art. 59, comma 5-bis, del D.Lgs. n. 50/16 e s.m.i. in merito alla natura a corpo o a misura dei contratti di appalto.
2. Per le prestazioni a corpo il prezzo convenuto non può essere modificato sulla base della verifica della quantità o della qualità della prestazione. In particolare l'esecutore non avrà alcun titolo a richiedere maggiori compensi per la necessità di integrare quantità o entità delle lavorazioni al fine di realizzare l'opera, purché tali esigenze siano desumibili dal progetto esecutivo o siano evincibili in rapporto al fine cui è diretta l'opera (evincibili dalla lettura di tutti i documenti posti a base di gara; con la normale diligenza del buon imprenditore ovvero secondo le regole dell'arte).
3. Per le prestazioni a misura il prezzo convenuto può variare, in aumento od in diminuzione, secondo la quantità effettiva della prestazione. I prezzi unitari da utilizzare sono quelli scaturenti dall'offerta dell'esecutore in sede di gara.
4. Nei prezzi unitari offerti dal concorrente aggiudicatario (esecutore) si intendono comprese e compensate tutte le spese sia generali che particolari, sia provvisorie che definitive nessuna esclusa od eccettuata che l'esecutore deve sostenere per la perfetta esecuzione del lavoro a regola d'arte e per il suo completamento secondo il progetto esecutivo approvato e le disposizioni della Direzione dei Lavori compresi quindi ogni consumo, l'intera mano d'opera, ogni trasporto, ogni fornitura, lavorazione e magistero.

Articolo 27 - Revisione dei prezzi

1. Ai sensi dell'art. 106, comma 1, lett. a) del D.Lgs. 18 aprile 2016, n.50
X non sarà possibile procedere alla revisione dei prezzi, e non si applica il primo comma dell'art. 1664 del codice civile, pertanto i prezzi offerti dall'appaltatore in qualità di concorrente aggiudicatario debbono ritenersi fissi ed invariabili.

Articolo 28 – Prezziario di riferimento

1. Ai sensi dell'art. 23, comma 7, del D.Lgs. 18 aprile 2016, n. 50, si da atto, a qualsiasi fine specificato dal presente CSA e dalla normativa di riferimento, che il prezziario di riferimento è quello della Regione Veneto.

CONTABILIZZAZIONE DEI LAVORI

Articolo 29 - La contabilizzazione dei lavori a corpo

1. La valutazione ed identificazione del lavoro a corpo è effettuata, sotto il profilo quali-quantitativo, secondo le specificazioni desumibili dagli elaborati grafici e da ogni altro elaborato tecnico ed amministrativo allegato al progetto esecutivo nonché dai criteri specificati dalle modalità di determinazione del corrispettivo per l'esecuzione dei lavori a corpo di cui al precedente articolo 37; il corrispettivo per il lavoro a corpo resta pertanto fisso e invariabile senza che possa essere invocata dalle parti contraenti alcuna verifica sulla misura o sul valore attribuito alla quantità o alla qualità dei lavori previsti nel progetto.
2. La contabilizzazione dei lavori a corpo è effettuata applicando all'importo netto di aggiudicazione le percentuali di esecuzione relative alle singole categorie di lavoro indicate nella "Tabella 3" di cui all'art. 5. *[Nel caso di offerta mediante preventivi offerta, tali percentuali saranno aggiornate all'atto dell'aggiudicazione sulla base dei prezzi offerti dall'offerente aggiudicatario ottenendo gli importi definitivi di ogni lavorazione o gruppo di lavorazione omogenee].* Resta fermo che la lista posta a base di gara non ha efficacia negoziale.
3. Ai fini contabili, in particolare, si procederà ai sensi dell'art. 184 del d.P.R. 5 ottobre 2010, n. 207. Per ciascuna tipologia di lavorazione omogenea di cui alla "Tabella 3" dell'art. 5, ad ogni stato di avanzamento il Direttore Lavori, mediante procedimenti contabili basati su rilevamenti fisici informali (apposito libretto di misure), dovrà stimare una percentuale di esecuzione. La somma dei prodotti tra le percentuali di esecuzione e le percentuali relative di ciascuna lavorazione omogenea determinerà la percentuale complessiva dello Stato di Avanzamento rispetto al totale della prestazione "a corpo".
4. In ogni Stato d'Avanzamento la quota percentuale eseguita dell'aliquota di ogni categoria di lavorazione omogenea viene riportata distintamente nel registro di contabilità.

Articolo 30 - La contabilizzazione dei lavori a misura

1. La misurazione e la valutazione dei lavori a misura sono effettuate secondo i criteri e le specificazioni date nelle norme di cui alla parte seconda del presente Capitolato Speciale così come eventualmente specificate

ulteriormente nella descrizione delle singole voci unitarie di cui all'elenco prezzi. Nel caso di contrasto tra i criteri contabili capitolari ed i più specifici criteri di quantificazione dettagliati nell'elenco prezzi, prevarranno questi ultimi.

2. Nei casi in cui i criteri specificati nel precedente comma non siano sufficienti od aderenti alla fattispecie di lavorazione da contabilizzare, per procedere alla misurazione saranno utilizzate, per la quantificazione dei lavori, le dimensioni nette delle opere eseguite rilevate in loco, senza che l'esecutore possa far valere criteri di misurazione non coerenti con i dati fisici o coefficienti moltiplicatori che modifichino le quantità realmente poste in opera.

3. Non sono comunque riconosciuti nella valutazione delle opere aumenti dimensionali di alcun genere e neppure opere aggiuntive, migliorative od integrative non rispondenti ai disegni di progetto se non preventivamente autorizzati dalla Stazione Appaltante ai sensi dell'art. 106 del D.Lgs. 18 aprile 2016, n. 50. Nel caso opposto l'esecutore non ha diritto ad alcun riconoscimento economico o risarcimento.

4. Per quanto attiene alle modalità di determinazione del corrispettivo per l'esecuzione dei lavori a misura si rinvia alla determinazione del prezzo (a misura) di cui al precedente articolo 37.

Articolo 31 - La contabilizzazione dei lavori in parte a corpo ed in parte a misura

1. Nel caso di appalti in parte a corpo ed in parte a misura troveranno distinta ed autonoma applicazione i principi contabili di cui ai precedenti articoli 44 e 45 rispettivamente per la parte a corpo e per quella a misura.

Articolo 32 - La contabilizzazione dei lavori in economia

1. La contabilizzazione dei lavori in economia è effettuata secondo l'art. 187 del d.P.R. n. 207/2010 con delle liste per ciascuna prestazione ordinata dalla Direzione Lavori di manodopera, noli e trasporti e secondo le somministrazioni correttamente eseguite dall'esecutore stesso. Ai fini della valutazione dei rispettivi importi si applicano le disposizioni di cui all'art. 179 comma 1 del medesimo d.P.R..

I prezzi unitari sono qui di seguito specificati:

Per la manodopera, fornitura di materiali a piè d'opera, noli e trasporti saranno applicate le tariffe previste nel prezzario di riferimento della Regione Toscana per l'anno 2017

2. Ai prezzi come sopra determinati si applicherà :

a) ai costi della fornitura di materiali a piè d'opera la percentuale di ribasso d'asta offerta dall'esecutore in sede di gara sull'intero importo del prezzo unitario;

b) ai costi della manodopera, noli e trasporti la percentuale di ribasso d'asta offerta dall'esecutore in sede di gara sarà applicata limitatamente alla quota relativa all'utile d'Impresa ed alle spese generali (così come quantificati dal tariffario di riferimento).

Articolo 33 - Criteri generali per la contabilizzazione e pagamento dei lavori

1. Ai sensi dell'art. 185 del d.P.R. 5 ottobre 2010, n. 207 la tenuta dei libretti di misura è affidata al Direttore Lavori o da questi attribuita ad un Direttore Operativo che lo coadiuva, sempre comunque sotto la sua diretta responsabilità. In questo ultimo caso il nominativo del personale incaricato alla contabilità deve essere comunicato per iscritto all'esecutore mediante nota formale ovvero mediante annotazione sul giornale dei lavori. Riguardo alle modalità di accertamento dei lavori eseguiti vedasi anche articolo 34, commi 3 e 4.

2. Il Direttore Lavori deve verificare i lavori e certificarli sui libretti di misura con la propria firma e cura che i libretti o i brogliacci siano aggiornati e immediatamente firmati dall'esecutore o dal tecnico incaricato dall'esecutore che ha assistito al rilevamento delle misure. Il tecnico incaricato dall'esecutore, se diverso dal rappresentante (di cui all'art. 9) o del direttore di cantiere (di cui all'art. 10), deve essere appositamente designato mediante apposita delega da parte del legale rappresentante dell'esecutore.

3. L'accertamento e la registrazione dei fatti rilevanti ai fini contabili, per l'appalto, devono avvenire contemporaneamente al loro accadere in particolare per le partite relative a scavi e demolizioni.

4. Il Direttore Lavori non potrà mai procedere alla contabilizzazione di opere non autorizzate dalla Stazione Appaltante o non eseguite regola d'arte.

5. Dagli importi dovuti all'esecutore dovranno essere defalcate le spese eventualmente sostenute per demolizioni d'ufficio o ripristini effettuati dalla Stazione Appaltante per correggere o risolvere errori o difformità esecutive poste in essere dall'esecutore.

Articolo 34 - Valutazione dei manufatti e dei materiali a piè d'opera

1. Ai sensi dell'art. 180, comma 4, del d.P.R. 5 ottobre 2010, n. 207, limitatamente ai manufatti il cui valore è superiore alla spesa per la messa in opera, si possono introdurre in contabilità prima della loro posa "prezzi a piè d'opera", in misura non superiore alla metà del prezzo stesso.

2. Nella contabilità all'importo dei lavori eseguiti è aggiunta la metà di quello dei materiali provvisti a piè d'opera purchè facenti parte dell'appalto ed accettati dal Direttore Lavori da valutarsi a prezzo di contratto o, in difetto, ai prezzi di stima.

3. I materiali ed i manufatti inseriti in contabilità rimangono tuttavia a rischio e pericolo dell'esecutore, e possono sempre essere rifiutati dal Direttore Lavori.

DISPOSIZIONI IN MATERIA DI SICUREZZA

Articolo 35 - Richiami normativi in materia di sicurezza ed igiene

1. L'esecutore è obbligato ad osservare le misure generali di tutela di cui all'articolo 15 del D.Lgs. 9 aprile 2008, n. 81 con particolare riguardo alle circostanze e agli adempimenti descritti agli articoli 95 e 96 e all'allegato XIII dello stesso decreto.
2. Più in generale le lavorazioni oggetto di appalto devono svolgersi nel pieno rispetto di tutte le norme vigenti in materia di prevenzione degli infortuni e igiene del lavoro per tutta la durata del cantiere.
3. A mero titolo esemplificativo e non esaustivo si richiamano le seguenti disposizioni normative:
 - Legge 27 marzo 1992, n. 257 "Norme relative alla cessazione dell'impiego dell'amianto";
 - D.Lgs. 25 luglio 2006, n. 257 "Attuazione della direttiva 2003/18/CE relativa alla protezione dei lavoratori dai rischi derivanti dall'esposizione all'amianto durante il lavoro";
 - Decreto Ministeriale 37/2008 "Norme per la sicurezza degli impianti";
 - D.Lgs. 9 aprile 2008, n. 81 "Attuazione dell'art. 1 della legge 3 agosto 2007, n. 123 in materia di tutela della salute e della sicurezza nei luoghi di lavoro";
4. L'esecutore è altresì obbligato ad osservare scrupolosamente le disposizioni del vigente Regolamento Locale di Igiene, per quanto attiene la gestione del cantiere.
5. L'esecutore predispone, per tempo e secondo quanto previsto dalle vigenti disposizioni, gli appositi piani per la riduzione del rumore, in relazione al personale e alle attrezzature utilizzate. Tali piani dovranno essere scrupolosamente rispettati salvo le deroghe eventualmente ammesse e concesse dalle autorità competenti.
6. In assenza dei presupposti di fatto che non consentono il rispetto della normativa in materia di sicurezza ed igiene le lavorazioni dovranno immediatamente interrompersi sino al ripristino di tali condizioni.
7. L'esecutore è peraltro obbligato a fornire alla Stazione Appaltante, entro 30 giorni dall'aggiudicazione, l'indicazione dei contratti collettivi applicati ai lavoratori dipendenti e una dichiarazione in merito al rispetto degli obblighi assicurativi e previdenziali previsti dalle leggi e dai contratti in vigore.
8. I piani di sicurezza di cui agli articoli seguenti devono essere redatti in conformità alle direttive 89/391/CEE del Consiglio, del 12 giugno 1989, 92/57/CEE del Consiglio, del 24 giugno 1992, alla relativa normativa nazionale di recepimento, raggruppata nel D.Lgs. n. 81/2008, ai regolamenti di attuazione e alla migliore letteratura tecnica in materia.

Articolo 36 - Piano di Sicurezza e di Coordinamento (PSC)

1. L'esecutore è obbligato ad osservare scrupolosamente e senza alcuna riserva il Piano di Sicurezza e di Coordinamento (PSC) predisposto ai sensi del D.Lgs. n. 81/2008 dal coordinatore per la sicurezza in fase di progettazione e messo a disposizione dalla Stazione Appaltante durante la fase di scelta del contraente (gara).
2. L'esecutore può presentare al coordinatore per la sicurezza in fase di esecuzione una o più proposte motivate di modificazione o di integrazione al piano di sicurezza di coordinamento, nei seguenti casi:
 - a) per adeguarne i contenuti alle proprie tecnologie ovvero quando ritenga di poter meglio garantire la sicurezza nel cantiere sulla base della propria esperienza, anche in seguito alla consultazione obbligatoria e preventiva dei rappresentanti per la sicurezza dei propri lavoratori o a rilievi da parte degli organi di vigilanza;
 - b) per garantire il rispetto delle norme per la prevenzione degli infortuni e la tutela della salute dei lavoratori eventualmente disattese nel piano di sicurezza, anche in seguito a rilievi o prescrizioni degli organi di vigilanza.
3. L'esecutore ha il diritto che il coordinatore per la sicurezza in fase di esecuzione si pronunci tempestivamente sulle proposte di modificazione od integrazione del PSC, con atto motivato da annotare sulla documentazione di cantiere; sull'accoglimento o il rigetto delle proposte presentate; le decisioni del coordinatore sono vincolanti per l'appaltatore.
4. Qualora il Coordinatore per la sicurezza non si pronunci entro il termine di tre giorni lavorativi dalla presentazione delle proposte dell'appaltatore, nei casi di cui al comma 2, lettera a), le proposte si intendono tacitamente accolte.
5. Qualora il coordinatore per la sicurezza in fase di esecuzione non si sia pronunciato entro il termine di tre giorni lavorativi dalla presentazione delle proposte dell'esecutore, prorogabile una sola volta di altri tre giorni lavorativi nei casi di cui al comma 2, lettera b), le proposte si intendono rigettate.
6. Nei casi di cui al comma 2, lettera a), l'eventuale accoglimento delle modificazioni e integrazioni non può in alcun modo giustificare variazioni o adeguamenti dei prezzi pattuiti, né maggiorazioni di alcun genere del corrispettivo.

7. Nei casi di cui al comma 2, lettera b), qualora l'eventuale accoglimento delle modificazioni e integrazioni comporti maggiori oneri a carico dell'impresa, e tale circostanza sia debitamente provata e documentata, trova applicazione la disciplina delle varianti in corso d'opera.

Articolo 37 - Piano Operativo di Sicurezza (POS)

1. L' esecutore, entro 30 giorni dall'aggiudicazione e comunque prima dell'inizio dei lavori, deve predisporre e consegnare al coordinatore per la sicurezza per la fase di esecuzione, un Piano Operativo di Sicurezza (POS) per quanto attiene alle proprie scelte autonome e relative responsabilità nell'organizzazione del cantiere e nell'esecuzione dei lavori. Il Piano Operativo di Sicurezza comprende il documento di valutazione dei rischi di cui all'articolo 28, commi 1, 2, e gli adempimenti di cui all'articolo 26, comma 1, lettera b), del D.Lgs. 6 aprile 2008, n. 81 e contiene inoltre le notizie di cui all'articolo 28, dello stesso decreto, con riferimento allo specifico cantiere e deve essere aggiornato ad ogni mutamento delle lavorazioni rispetto alle previsioni.

2. Il Piano Operativo di Sicurezza costituisce piano complementare di dettaglio del Piano di Sicurezza e di Coordinamento di cui all'allegato XV, previsto dall'articolo 91, comma 1, lettera a) e dall'articolo 100, del D.Lgs. 9 aprile 2008, n. 81.

Articolo 38 - Piano di Sicurezza Sostitutivo (PSS)

1. Qualora non si rendesse necessaria la nomina dei coordinatori per la sicurezza (a norma dell'art. 90, comma 3 del D.Lgs. n. 81/2008) l'esecutore è tenuto a redigere il Piano Sostitutivo di Sicurezza (PSS) di cui all'allegato XIV del D.Lgs n. 81/2008, e a consegnarne copia al Committente o al Responsabile dei Lavori prima della "consegna lavori".

Articolo 39 - Osservanza e attuazione dei piani di sicurezza

1. Il Piano di Sicurezza di Coordinamento (PSC) ed il Piano Operativo di Sicurezza (POS) formano parte integrante e sostanziale del contratto di appalto. Le gravi o ripetute violazioni dei piani stessi da parte dell'esecutore, comunque accertate, previa formale costituzione in mora dell'interessato, costituiscono causa di risoluzione del contratto in danno della Stazione Appaltante per grave inadempimento ai sensi dell'art. 72 (in forza di quanto previsto dall'art. 108 del D.Lgs. 18 aprile 2006, n. 50). Potrà peraltro trovare autonoma e diretta applicazione la risoluzione del contratto d'appalto per gravi violazioni in materia di sicurezza, in forza dell'art. 92, comma 1, lett. e) del D.Lgs. n. 81/2008.

2. L'esecutore è obbligato a comunicare tempestivamente prima dell'inizio dei lavori e quindi periodicamente, a richiesta del committente o del coordinatore della sicurezza in base di esecuzione, l'iscrizione alla camera di commercio, industria, artigianato e agricoltura, l'indicazione dei contratti collettivi applicati ai lavoratori dipendenti e la dichiarazione circa l'assolvimento degli obblighi assicurativi e previdenziali.

3. Prima dell'inizio dei rispettivi lavori ciascuna impresa esecutrice trasmette il proprio piano operativo di sicurezza all'impresa affidataria, la quale, previa verifica della congruenza rispetto al proprio, lo trasmette al coordinatore per l'esecuzione. I lavori hanno inizio dopo l'esito positivo delle suddette verifiche che sono effettuate tempestivamente e comunque non oltre 15 giorni dall'avvenuta ricezione (art. 101 c. 3 D.Lgs. n. 81/2008).

In caso di associazione temporanea o di consorzio di imprese detto obbligo incombe all'impresa mandataria capogruppo.

4. Il datore di lavoro dell'impresa affidataria è responsabile del rispetto dei piani di sicurezza da parte di tutte le imprese impegnate nell'esecuzione dei lavori.

5. L'esecutore dovrà pertanto comunicare al Direttore Lavori e al Responsabile dei lavori prima dell'inizio dei lavori:

- il nominativo e il luogo di reperibilità del Responsabile del Servizio di Prevenzione e Protezione Aziendale e del Medico Competente, designati ai sensi del D.Lgs. 9 aprile 2008, n. 81;
- il nominativo del Direttore Tecnico di cantiere, unitamente al suo curriculum professionale;
- ove designato o nominato, il nominativo e il luogo di reperibilità del Rappresentante dei Lavoratori per la Sicurezza.

6. Tenuto conto che, in ogni caso, il PSC costituisce parte integrante del contratto di appalto, l'esecutore ha facoltà, entro 30 giorni dall'aggiudicazione e comunque prima della consegna dei lavori, di presentare al Coordinatore per l'Esecuzione eventuali proposte integrative del PSC. È comunque facoltà di tutte le imprese esecutrici, anche durante la realizzazione dell'opera, presentare al Coordinatore per l'Esecuzione, tramite l'impresa affidataria, che provvede alla verifica della congruenza al Piano di Sicurezza e Coordinamento proprio, proposte di modificazioni o integrazioni al PSC per adeguarne i contenuti alle tecnologie proprie dell'impresa, sia per garantire il rispetto delle norme per la prevenzione degli infortuni e la tutela della salute dei lavoratori eventualmente disattese nel piano stesso, sia per meglio garantire la sicurezza nel cantiere sulla base della propria esperienza.

7. L'esecutore deve consegnare il proprio Piano Operativo di Sicurezza, al Coordinatore per l'Esecuzione prima dell'inizio dei rispettivi lavori e depositare in cantiere copia per i lavoratori dipendenti dello stesso. Il contenuto del POS dovrà essere debitamente portato a conoscenza di tutti i lavoratori presenti nelle diverse sedi lavorative.

8. I piani verranno valutati per verificarne la coerenza con il PSC (ove esistente) e per verificarne i contenuti minimi previsti dalla normativa vigente in materia di sicurezza sui cantieri.

DISCIPLINA DELLA REGOLARITÀ CONTRIBUTIVA, ASSICURATIVA E PREVIDENZIALE

Articolo 40 - Documento Unico di Regolarità Contributiva (D.U.R.C.) - Controlli e sanzioni correlate

1. L'esecutore è tenuto a garantire alla Stazione Appaltante che il Documento Unico di Regolarità Contributiva (D.U.R.C.), da richiedersi a norma di legge, sia emesso dagli organi competenti con esito positivo in occasione dei seguenti stadi del procedimento di esecuzione delle opere oggetto di appalto:

- a) per la verifica della dichiarazione sostitutiva resa a dimostrazione del possesso dell'art. 80, comma 4, lettera i) D.Lgs. n. 50/2016
- b) per l'aggiudicazione del contratto;
- c) per la stipula del contratto;
- d) per il pagamento dei SAL
- e) per il certificato di collaudo (o certificato di regolare esecuzione) e pagamento del saldo finale

IL D.U.R.C. viene richiesto d'ufficio attraverso strumenti informatici ed ha validità di centoventi giorni dalla data del rilascio. La Stazione Appaltante utilizza il D.U.R.C. acquisito per l'ipotesi di cui al punto a) anche per le ipotesi di cui ai precedenti punti b) e c). Dopo la stipula del contratto la Stazione Appaltante acquisirà il D.U.R.C. ogni centoventi giorni e lo utilizzerà per le finalità di cui alle precedenti lettere d) ed e) fatta eccezione per il pagamento del saldo finale per il quale è in ogni caso necessaria l'acquisizione di un DURC nuovo e specifico.

2. L'inosservanza da parte dell'esecutore delle disposizioni in materia di assicurazioni sociali, di contribuzione previdenziale e di rispetto dei minimi contrattuali nelle retribuzioni delle maestranze, costituisce un grave inadempimento contrattuale dell'Esecutore; pertanto qualora emergessero irregolarità ed inadempimenti da parte dell'esecutore e dei Subappaltatori in relazione agli obblighi sopra indicati e non venissero sanate, tale fatto può determinare la risoluzione del contratto ai sensi dell'art. 72, con rivalsa da parte della Stazione appaltante per i danni che ne potranno derivare alla regolare esecuzione dell'opera, fermo restando, in linea generale, la facoltà della Stazione Appaltante di sospendere i pagamenti, come già specificato all'art. 12 del presente CSA e di rivalersi sulla polizza fidejussoria e le altre cauzioni rilasciate a garanzia dei debiti contrattuali.

Articolo 41 - Sede contributiva

1. L'esecutore ha facoltà di accentramento dei versamenti contributivi INPS nella sede di provenienza.

2. Per l'iscrizione alla Cassa Edile locale competente per territorio, o ad altro ente paritetico ai fini dei relativi versamenti, vale il regime definito dal C.C.N.L. del comparto edile vigente nel corso dell'esecuzione del contratto.

3. In base alle norme vigenti, nel caso di appalti per i quali sia prevista una durata superiore a 90 giorni, vige l'obbligo per l'impresa di provenienza extraterritoriale di iscrivere i lavoratori in trasferta alla Cassa Edile locale competente per territorio, sulla base degli obblighi di contribuzione e di versamenti ivi vigenti, salvo ulteriori accordi sindacali stabiliti nella contrattazione collettiva nazionale o decentrata.

OBBLIGHI GENERALI E PARTICOLARI DELL'ESECUTORE

Articolo 42 - Obblighi ed oneri a carico dell'appaltatore

1. Oltre agli oneri previsti a carico dell'esecutore dalla legge, dal regolamento generale, dal capitolato generale d'appalto nonché da quanto previsto da tutti i piani per le misure di sicurezza fisica dei lavoratori e dalle disposizioni particolari contenute negli elaborati di progetto (e loro allegati), sono a carico dell'esecutore, oltre a quanto stabilito nel contratto d'appalto e negli altri articoli del presente capitolato, gli oneri e gli obblighi specificati dal presente articolo.

2. L'esecutore con la sottoscrizione del contratto d'appalto dà atto che tutti gli oneri ed obblighi specificati nel presente articolo, oltre a quelli contenuti negli altri articoli del presente capitolato, sono stati tenuti in conto dall'esecutore nello stabilire i prezzi dei lavori offerti in sede di gara. Non spetterà quindi alcun compenso

all'esecutore oltre a quelli stabiliti contrattualmente anche qualora l'importo di appalto subisse variazioni (sia pure nei limiti stabiliti dall'art. 106, comma 12, del D.Lgs. 18 aprile 2016 n. 50).

42.1 Obblighi generali dell'appaltatore

1. L'esecutore è tenuto:

1. ad eleggere ai sensi dell'art. 2 del D.M. Lavori Pubblici 19 aprile 2000, n. 145, il proprio domicilio nel luogo nel quale ha sede l'ufficio della Direzione Lavori ovvero, in subordine, presso gli uffici comunali, così come indicato all'art. 9 del presente capitolato. Ciò per l'intera durata dei lavori sino al collaudo provvisorio.
2. a garantire, personalmente o attraverso il proprio legale rappresentante di cui all'art. 9, la propria presenza nei luoghi di lavoro. In particolare nei giorni feriali durante l'orario di svolgimento delle lavorazioni tale presenza dovrà essere garantita fisicamente e continuativamente. Nei giorni festivi e nei giorni feriali negli orari non lavorativi dovrà comunque essere garantito un recapito telefonico per sopperire ad eventuali emergenze od urgenze.
3. ad intervenire personalmente (o attraverso il proprio legale rappresentante, direttore tecnico o direttore di cantiere) alle misurazioni dei lavori eseguiti. Tali operazioni possono comunque essere eseguite alla presenza di due testimoni qualora egli, invitato ai sensi dell'art. 34, comma 3, non si presenti;
4. a firmare i libretti delle misure, i brogliacci e gli eventuali disegni integrativi, sottopostogli dal Direttore dei Lavori, subito dopo la firma di questi;
5. a presentare tempestivamente al Direttore Lavori le note relative alle giornate di operai, di noli e di mezzi d'opera, nonché le altre provviste somministrate, per gli eventuali lavori previsti e/o ordinati in economia nonché a firmare le relative liste settimanali sottopostegli dal Direttore Lavori o dal Direttore Operativo.
6. Ai sensi dell'art. 34, comma 35 della Legge 17 dicembre 2012, n. 221, l'aggiudicatario deve rimborsare alla Stazione Appaltante le spese per la pubblicazione del bando di gara entro 60 giorni dall'aggiudicazione. Qualora la ditta aggiudicataria non abbia provveduto, alla data di sottoscrizione del contratto d'appalto, a rimborsare le spese di cui sopra, la stessa dovrà ottemperare a tale obbligo nel termine di legge sopra specificato. In caso di inadempimento, la Stazione Appaltante si riserva la facoltà di defalcare dal primo SAL da corrispondere all'appaltatore, l'importo delle spese di pubblicazione del bando maggiorate del 10% dell'importo stesso a titolo di penale; in alternativa la Stazione Appaltante potrà escutere la cauzione definitiva per la quota corrispondente all'importo delle spese da rimborsare incrementate del 10%.

42.2 Obblighi specifici sulle lavorazioni

4. La ditta appaltatrice dovrà:

- a) **eseguire l'appalto** conformemente al progetto e agli ordini impartiti dal Direttore dei Lavori, in conformità alle pattuizioni contrattuali, in modo che le opere eseguite risultino a tutti gli effetti eseguiti a perfetta regola d'arte, esattamente conformi al progetto e, quindi, collaudabili;
- b) richiedere al Direttore dei Lavori **tempestive disposizioni** scritte per i particolari che eventualmente non risultassero, o non risultassero chiare, da disegni, dal capitolato o dalla descrizione delle opere. Tali richieste dovranno essere avanzate nei tempi necessari per evitare rallentamenti o interruzioni delle lavorazioni. In ogni caso l'appaltatore non deve dare corso all'esecuzione di opere aggiunte o varianti non ordinate per iscritto ai sensi dell'articolo 106, del D.Lgs. 18 aprile 2016, n. 50;
- c) curare il coordinamento tra le diverse necessità di **approvvigionamento** di materiali, manodopera o noli intendendosi sollevata la Stazione Appaltante da ritardi nella fornitura di qualsiasi risorsa che compete all'organizzazione imprenditoriale dell'appaltatore;
- d) predisporre ed esporre in sito un numero di almeno 2 esemplari del **cartello di cantiere**, con le dimensioni di almeno cm 100 di base e 200 di altezza, recanti le descrizioni di cui alla Circolare del Ministero dei LL.PP. del 1° giugno 1990, n. 1729/UL, e comunque sulla base di quanto disposto dal Responsabile Unico del Procedimento, curandone i necessari aggiornamenti periodici;
- e) eseguire, in tempo utile onde non ritardare il regolare avanzamento dei lavori, gli scavi ed i **sondaggi**, nel numero e nelle prescrizioni indicate dalla Direzione Lavori, necessari all'esatta individuazione degli eventuali impianti interrati esistenti (fognatura, acquedotto, rete gas, rete ENEL, rete TELECOM, rete illuminazione pubblica, ecc.....) nei termini più dettagliati di quanto non si sia potuto accertare in sede progettuale, ed all'individuazione preventiva della consistenza degli apparati radicali esistenti al fine della loro salvaguardia e protezione;
- f) prendere contatto, prima dell'inizio dei lavori e comunque in tempo utile onde non ritardare il regolare avanzamento degli stessi, con gli **Enti gestori** degli impianti ENEL, TELECOM, gas, acquedotto, fognature, ecc..... che si trovino comunque interessati dai lavori in oggetto per spostare e proteggere, allacciare temporaneamente o definitivamente, gli impianti stessi, nonché fornire l'assistenza necessaria;

- g) osservare scrupolosamente le **prescrizioni tecniche esecutive** impartite dagli Enti gestori sulle modalità di realizzazione degli impianti da costruire da parte dell'esecutore;
- h) **recintare e presidiare il cantiere** con idonee segnalazioni in modo da garantire il mantenimento del traffico veicolare e pedonale in condizioni di sicurezza secondo le indicazioni fornite dalla Direzione Lavori;
- i) provvedere, prima dell'inizio dei lavori, alla predisposizione, in concerto con la Stazione Appaltante, di appositi **cartellini di identificazione** per tutto il personale impiegato. L'esecutore dovrà altresì tempestivamente comunicare per iscritto ogni variazione del suo personale e del personale in subappalto. Dovrà inoltre provvedere affinché tutto il personale sia provvisto di documenti di riconoscimento. Al personale sprovvisto di documenti e/o di cartellino non sarà consentito l'ingresso e se già in cantiere verrà allontanato. La ditta appaltatrice dovrà consentire l'accesso al cantiere solo alle persone autorizzate. A tal fine dovrà predisporre un sistema di controllo degli accessi da concordare con la Direzione Lavori;
- l) **conservare le vie**, strade, accessi ed i passaggi, carrabili e pedonali, che venissero intersecati con la costruzione dell'opera provvedendo, a sua cura e spese, anche, se necessario, con opere provvisoriale;
- m) realizzare le **opere provvisoriale** necessarie per garantire la continuità di passaggio, di scolo, per il mantenimento delle opere e delle condutture del sottosuolo ed in genere per il rispetto di tutto ciò che interessa proprietà e diritti di terze persone, nonché il ripristino a perfetta regola d'arte di quanto alterato o rimosso, non appena compatibile con la buona esecuzione dei lavori;
- n) eseguire i **movimenti di terra** e ogni altro onere relativo alla formazione del cantiere attrezzato, in relazione alla entità dell'opera, con tutti i più moderni e perfezionati impianti per assicurare una perfetta e rapida esecuzione di tutte le opere prestabilite, **ponteggi e palizzate**, adeguatamente protetti, in adiacenza di proprietà pubbliche o private, la **recinzione con solido stucco**, nonché la **pulizia**, la manutenzione del cantiere stesso, l'inghiainamento e la **sistemazione delle sue strade**, in modo da rendere sicuri il transito e la circolazione dei veicoli e delle persone addette ai lavori tutti, ivi comprese le eventuali opere scorporate o affidate a terzi dallo stesso ente appaltante;
- o) assumere in proprio, tenendone indenne la Stazione Appaltante, ogni **responsabilità risarcitoria** e ogni obbligazione ad essa relativa comunque connesse direttamente od indirettamente all'esecuzione delle prestazioni contrattuali compreso il risarcimento dei danni di ogni genere ed il pagamento di indennità a quei proprietari i cui immobili, fossero in qualche modo danneggiati durante l'esecuzione dei lavori. A tal fine, se richiesto dalla Direzione Lavori in rapporto alla natura delle lavorazioni previste (palancole, uso di aghi di prosciugamento ecc.), l'esecutore è tenuto a proprie spese, a far redigere una perizia giurata da parte di un tecnico abilitato, finalizzata ad accertare lo stato degli immobili vicini al cantiere prima dell'inizio delle lavorazioni potenzialmente lesive;
- p) eseguire, presso Istituti autorizzati e riconosciuti ufficialmente, tutte le prove che si renderanno necessarie e che verranno ordinate dalla Direzione Lavori sui materiali e manufatti impiegati o da impiegarsi nella costruzione, compresa la confezione dei **campioni** e l'esecuzione di **prove di carico** che siano ordinate dalla stessa Direzione Lavori su tutte le opere in calcestruzzo semplice o armato e qualsiasi altra struttura portante, nonché le prove di tenuta per le tubazioni. Salvo diverse disposizioni del Direttore dei Lavori l'esecutore dovrà effettuare almeno un prelievo di calcestruzzo per ogni giorno di getto, datato, controfirmato dal personale addetto al controllo per conto della Stazione Appaltante e conservato; relativamente agli oneri connessi agli accertamenti di laboratorio ed alle verifiche tecniche troverà applicazione quanto prescritto dall'art. 111, comma 1 bis, del D.Lgs. n. 50/16 e s.m.i.
- q) demolire e ricostruire senza alcun onere a carico della Stazione Appaltante **le lavorazioni eseguite in difformità** rispetto alle previsioni progettuali o previste dal capitolato senza diritto di proroghe dei termini contrattuali. Qualora l'esecutore non intendesse ottemperare alle disposizioni ricevute, la Stazione Appaltante avrà la facoltà di provvedervi direttamente od a mezzo di terzi, addebitandone i costi all'appaltatore nel primo SAL o con altro strumento contabile e/o giuridico ritenuto idoneo;
- r) adottare ogni precauzione possibile, disposta dalla Direzione Lavori, finalizzata alla salvaguardia e **mantenimento delle piante esistenti** (rami, tronchi, apparati radicali, approvvigionamento idrico) che, in base al progetto o alle indicazioni della Stazione Appaltante non devono essere abbattute o rimosse;
- s) mantenere, fino all'emissione del Certificato di Collaudo o del Certificato di Regolare Esecuzione la **continuità degli scoli** delle acque e del transito sugli spazi, pubblici e privati, adiacenti le opere da eseguire;
- t) **ricevere, scaricare e trasportare** nei luoghi di deposito o nei punti di impiego secondo le disposizioni della Direzione Lavori, comunque all'interno del cantiere, i **materiali e i manufatti esclusi dal presente appalto** e approvvigionati o eseguiti da altre ditte per conto della Stazione Appaltante e per i quali competono a termini di contratto all'esecutore le assistenze alla posa in opera. I danni che per cause dipendenti dall'appaltatore fossero apportati ai materiali e manufatti suddetti devono essere sostenuti a carico dello stesso appaltatore;

- u) **smaltire**, a propria cura ed onere, in siti autorizzati tutti i **materiali di risulta** delle lavorazioni, compresi quelli già presenti in cantiere all'inizio dei lavori, di scarico inerti, pericolosi o speciali di qualsiasi natura non aventi alcuna utilità per il prosieguo delle lavorazioni;
- v) consentire il **libero accesso al cantiere** ed il passaggio, nello stesso e sulle opere eseguite od in corso d'esecuzione, al personale della Stazione Appaltante o da questa autorizzato ed a qualunque altra Impresa alla quale siano stati affidati lavori non compresi nel presente appalto, e alle persone che eseguono lavori per conto diretto della **Stazione Appaltante od Enti** (ENEL, Telecom, ecc.....) nonché, a richiesta della Direzione dei Lavori, l'uso parziale o totale, da parte di dette Imprese o persone, dei ponti di servizio, costruzioni provvisorie, e degli apparecchi di sollevamento, per tutto il tempo occorrente alla esecuzione dei lavori che la Stazione Appaltante intenderà eseguire direttamente ovvero a mezzo di **altre ditte**, dalle quali, come dalla Stazione Appaltante, l'esecutore non potrà pretendere compensi di sorta, tranne che per l'impiego di personale addetto ad impianti di sollevamento; il tutto compatibilmente con le esigenze e le misure di sicurezza;
- w) **pulire il cantiere e le vie di transito** interne e sgomberare i materiali di rifiuto anche se lasciati da altre ditte;
- z) garantire la **pulizia delle ruote dei mezzi** per il trasporto dei materiali di risulta anche con apposita attrezzatura installata in prossimità dell'accesso al cantiere. In ogni caso dovrà essere assicurata la perfetta e tempestiva pulizia delle strade pubbliche che dovessero sporcarsi a causa del fango, terreno e gomme di automezzi che fuoriescono dal cantiere. Eventuali inadempienze comporteranno, oltre al risarcimento delle spese per la pulizia delle strade, la comminatoria di una penale pari a **€ 300** per ogni giorno di inadempienza;
- aa) **sostenere le spese**, i contributi, i diritti, i lavori, le forniture e le prestazioni occorrenti **per gli allacciamenti provvisori** di acqua, energia elettrica, gas e fognatura, necessari per il funzionamento del cantiere e per l'esecuzione dei lavori, nonché le spese per le utenze e i consumi dipendenti dai predetti servizi; l'appaltatore si obbliga a concedere, con il solo rimborso delle spese vive, l'uso dei predetti servizi alle altre ditte che eseguono forniture o lavori per conto della Stazione Appaltante, sempre nel rispetto delle esigenze e delle misure di sicurezza;
- bb) provvedere all'esecuzione di un'**opera campione** delle singole categorie di lavoro ogni volta che questo sia previsto specificatamente dal capitolato speciale o sia richiesto espressamente dalla Direzione dei Lavori, per verificarne l'effetto estetico in loco od ottenere il relativo nulla osta alla realizzazione delle opere simili. Le richieste della Direzione Lavori, tuttavia, dovranno essere motivate e non eccedere quanto concretamente utile e/o necessario;
- cc) garantire l'esecuzione di tutte le **opere provvisionali, dei cartelli di avviso, di fanali di segnalazione notturna** nei punti prescritti e di quanto altro indicato dalle disposizioni vigenti a scopo di sicurezza, l'illuminazione notturna del cantiere e le spese di guardiania che si rendano necessarie per garantire l'incolumità pubblica, con particolare riguardo ai tratti stradali interessati dai lavori ove abbia a svolgersi il traffico;
- dd) procedere alla costruzione e alla manutenzione entro il recinto del cantiere dei **locali ad uso ufficio** del personale del Direttore Lavori e sua assistenza, arredati, riscaldati, illuminati e provvisti di armadio chiuso a chiave, tavolo, sedie, macchina da scrivere, idoneo computer con stampante, collegamento internet e materiale di cancelleria;
- ee) attuare la messa a disposizione del **personale qualificato** e degli strumenti necessari per tracciamenti, rilievi, misurazioni, prove, controlli e collaudazione dei lavori tenendo a disposizione del Direttore dei Lavori i disegni e le tavole per gli opportuni raffronti e controlli, con divieto di darne visione a terzi senza la preventiva autorizzazione della Stazione Appaltante;
- ff) assicurare la consegna, prima della smobilitazione del cantiere, di un congruo **quantitativo di materiale** usato, per le finalità di eventuali successivi ricambi omogenei, previsto dal capitolato speciale o precisato da parte della Direzione Lavori con ordine di servizio e che viene liquidato in base al solo costo del materiale;
- gg) assicurare la **guardiania e la sorveglianza notturna e diurna**, con il personale necessario, del cantiere e di tutti i materiali in esso esistenti, nonché di tutte le cose di proprietà della Stazione Appaltante che saranno consegnate all'esecutore e ciò anche durante periodi di sospensione dei lavori e fino alla presa in consegna dell'opera da parte della Stazione Appaltante. Per la custodia dei cantieri, l'esecutore dovrà servirsi di persone provviste della qualifica di guardia particolare giurata. La constatata assenza, anche temporanea, di tale soggetto verrà sanzionata con una penale di **€ 300** per ogni giorno;
- hh) garantire l'idonea **protezione dei materiali impiegati e messi in opera** a prevenzione di danni di qualsiasi natura e causa, nonché la rimozione di dette protezioni a richiesta della Direzione Lavori; nel caso di sospensione dei lavori deve essere adottato ogni provvedimento necessario ad evitare deterioramenti di qualsiasi genere e per qualsiasi causa alle opere eseguite, restando a carico dell'appaltatore l'obbligo di risarcimento degli eventuali danni conseguenti al mancato od insufficiente rispetto della presente norma;

- ii) adottare, nel compimento di tutti i lavori, i procedimenti e le cautele necessarie a garantire **l'incolumità degli operai**, delle persone addette ai lavori stessi e dei terzi, nonché ad evitare danni ai beni pubblici e privati, osservando le disposizioni contenute nelle vigenti norme in materia di prevenzione infortuni; con ogni più ampia responsabilità in caso di infortuni a carico dell'esecutore, restandone sollevati la Stazione Appaltante, nonché il personale preposto alla direzione e sorveglianza dei lavori;
- ll) fornire, con cadenza settimanale, un congruo numero di **fotografie** (minimo dieci) riassuntive delle lavorazioni eseguite con particolare attenzione alle lavorazioni successivamente non visibili. La documentazione fotografica, a colori e in formati riproducibili agevolmente, dovrà reca in modo automatico e non modificabile la data e l'ora nelle quali sono state fatte le relative riprese. Su disposizione della Direzione Lavori la documentazione fotografica dovrà essere integrata con riprese filmate;
- mm) eseguire il rilievo particolareggiato e dettagliato nelle scale opportune indicate dalla Direzione Lavori dello **stato di fatto dei lavori eseguiti**, con l'indicazione dei particolari costruttivi, dei nodi, delle distanze significative, quote, profondità, ecc.. Tali elaborati, in 3 copie + file compatibile *.DWG, dovranno essere consegnate alla Stazione Appaltante entro due mesi dall'ultimazione dei lavori. Per ogni giorno di ritardo troverà applicazione una penale giornaliera di **300 €**;
- nn) eseguire i tracciamenti e i riconfinamenti, nonché la **conservazione dei termini di confine**, così come consegnati dalla Direzione Lavori su supporto cartografico o magnetico-informatico. L'esecutore deve rimuovere gli eventuali picchetti e confini esistenti nel minor numero possibile e limitatamente alle necessità di esecuzione dei lavori. Prima dell'ultimazione dei lavori stessi e comunque a semplice richiesta della Direzione Lavori, l'esecutore deve ripristinare tutti i confini e i picchetti di segnalazione, nelle posizioni inizialmente consegnate dalla stessa Direzione Lavori;
- oo) provvedere alla **manutenzione di tutte le opere, sino al collaudo provvisorio**. Tale manutenzione comprende tutti i lavori di riparazione dei danni che si verificassero alle opere eseguite, rimanendo esclusi solamente i danni di forza maggiore, sempre che siano in accordo con le norme del presente Capitolato Speciale d'Appalto e che l'appaltatore ne faccia regolare e tempestiva denuncia scritta.

42.3 Obblighi specifici sulle maestranze

5. Prima dell'inizio dei lavori, comunque contestualmente alla consegna del cantiere, l'esecutore è tenuto a trasmettere alla Stazione Appaltante:

- I) La documentazione di avvenuta denuncia degli enti previdenziali, assicurativi, ed infortunistici, ivi inclusa la Cassa Edile competente per territorio;
- II) I nominativi dei lavoratori, impegnati nel cantiere, comandati in trasferta e a quale cassa edile sono iscritti. Copia medesima dovrà essere trasmessa alla Cassa Edile territoriale competente ove vengono eseguiti i lavori. L'impresa deve dare assicurazione scritta di tale comunicazione.

6. Inoltre l'esecutore dovrà attenersi alle seguenti misure:

- esposizione giornaliera sul posto di lavoro, in apposito luogo individuato di un prospetto rilasciato dalla Direzione Lavori, e compilato all'inizio delle giornate - prime ore di lavoro - a cura dell'esecutore, contenente l'elenco della manodopera che opera in cantiere (proprie e dei subappaltatori) con l'indicazione della provincia di residenza e della ditta di appartenenza, anche ai fini della verifica degli adempimenti inerenti la sicurezza e la "correttezza contributiva", i predetti prospetti giornalieri dovranno essere allegati al giornale dei lavori. La mancata ottemperanza dell'esecutore, una volta rilevata, se perdurante e reiterata, sarà considerata grave inadempienza contrattuale.
- obbligo di tenere nell'ambito del cantiere copia del Libro matricola di cantiere e del Registro delle presenze di Cantiere, propri e dei subappaltatori (l'originale del Libro matricola potrà essere sostituito da fotocopia autenticata - conservando l'originale presso la sede aziendale - qualora ciò sia autorizzato per iscritto dalla Direzione Lavori). Ogni omissione, incompletezza o ritardo in tali adempimenti sarà segnalato dal Direttore Lavori alla Direzione Provinciale del Lavoro-Settore Ispettivo:
- obbligo di aggiornare COPIA DEL LIBRO MATRICOLA, debitamente vidimato dall'INAIL in cui vanno registrati gli operai assunti e presenti in cantiere, con annotazioni riguardanti le assunzioni e il fine rapporto di lavoro.
- obbligo di aggiornare IL REGISTRO DELLE PRESENZE debitamente vidimato dall'INAIL. In tale documento vanno registrate le presenze giornaliere ed indicate le ore lavorative, ordinarie e straordinarie, con regolarizzazione entro le 24 ore successive alla giornata interessata.
- tutti i lavoratori presenti nel cantiere devono essere dotati di un tesserino di riconoscimento, rilasciato dall'impresa di appartenenza e composto da:
 - nome e cognome;
 - fotografia;
 - impresa di appartenenza;
 - numero di matricola.

in caso di mancanza di tale tesserino (per dimenticanza, smarrimento o altro) il lavoratore dovrà essere individuato attraverso un documento di identità.

Periodicamente ed ogni qualvolta si rilevino le condizioni che la rendono necessaria, sarà effettuata da parte della Direzione Lavori o di qualsiasi altro incaricato della Stazione Appaltante (Agenti della Polizia Municipalizzata, Funzionari, Tecnici, Ispettori di cantiere Professionisti incaricati), l'identificazione dei lavoratori presenti in cantiere; ove risultasse che alcuno di essi non è regolarmente indicato nel cartello esposto con l'elenco delle maestranze che operano in cantiere e non regolarmente registrato sul libro matricola e sul libro presenze, gli incaricati della Direzione Lavori o gli altri incaricati della stazione appaltante provvederanno alla segnalazione alla Direzione Provinciale del Lavoro; l'esecutore ha l'obbligo di assicurare che le maestranze siano munite di valido documento di riconoscimento.

- con cadenza mensile e comunque non oltre il 20 di ogni mese successivo, l'esecutore dovrà trasmettere alla Direzione Lavori o al funzionario che sarà segnalato dalla Stazione Appaltante copia, timbrata e controfirmata dal Legale Rappresentante dell'Impresa, del "Registro delle presenze in cantiere" (vidimato dall' INAIL), nonché il numero delle giornate-operaio impiegate nello stesso periodo e trasmettere copia del documento (prospetto paga) comprovante il pagamento della retribuzione al personale impiegato sul cantiere, sia della propria impresa che di quelle subappaltatrici.
- con cadenza quadrimestrale (a decorrere dalla data della "consegna lavori"), e all'atto di ogni SAL, l'esecutore dovrà comunicare il proprio calcolo dell'importo netto dei lavori già eseguiti, dovrà garantire le attestazioni positive di "regolarità contributiva" rilasciate dagli Enti Previdenziali e Assicurativi, (D.U.R.C.) nonché dagli Organismi paritetici previsti dalla contrattazione collettiva, questi ultimi potranno evidenziare il numero dei lavoratori e la quantità di ore di lavoro per ogni singolo dipendente impiegato nel cantiere dell'appalto. I suddetti adempimenti riguardano anche i sub-appaltatori.
- affinché l'INPS possa procedere al rilascio delle attestazioni di correttezza contributiva, ai sensi della Circolare n. 27 del 30 gennaio 1992, l'appaltatore dovrà trasmettere all'INPS medesima le dichiarazioni riguardanti l'effettuazione delle operazioni contributive.

42.4 Altri Obblighi

1. L'esecutore è tenuto a richiedere, prima della realizzazione dei lavori, presso tutti i soggetti diversi dalla Stazione Appaltante (Consorzi, privati, Provincia, ANAS, ENEL, Telecom e altri eventuali) interessati direttamente o indirettamente ai lavori, tutti i permessi necessari e a seguire tutte le disposizioni emanate dai suddetti per quanto di competenza, in relazione all'esecuzione delle opere e alla conduzione del cantiere, con esclusione dei permessi e degli altri atti di assenso aventi natura definitiva e afferenti il lavoro pubblico in quanto tale. Dovrà inoltre provvedere a tutti i permessi e licenze necessarie nonché alle occupazioni provvisorie per l'impianto dei cantieri, per la costruzione dei depositi, per l'occupazione delle aree per uffici di cantiere, baracche, magazzini, strade di accesso ed opere provvisorie di qualsiasi genere e per ogni altra esigenza per l'esecuzione dei lavori.

2. È fatto divieto di installare pubblicità sulla recinzione e sull'edificio in costruzione. Tale prerogativa resta di esclusiva competenza della stazione appaltante.

Articolo 43 - Materiali di risulta o di scavo – ritrovamenti

1. Salvo diversa disposizione impartita dal Direttore Lavori o dal Responsabile Unico del Procedimento:

1. Ai sensi dell'art. 36 del D.M. 19 aprile 2000, n. 145 i materiali provenienti dalle escavazioni e dalle demolizioni sono di proprietà della Stazione Appaltante.
2. L'esecutore deve trasportarli e regolarmente accatastarli presso le aree di cantiere o, in subordine su disposizione espressa del Direttore dei Lavori, in siti ubicati in un raggio non superiore a 10 Km dal cantiere, a cura e spese dell'esecutore, intendendosi quest'ultimo compensato per il relativo costo con i prezzi previsti per gli scavi e per le demolizioni.
3. Qualora la Stazione Appaltante non intenda utilizzare i materiali di scavo o di risulta questi, a discrezione dell'esecutore potranno essere o acquisiti ad un prezzo da determinarsi ai sensi dell'art. 36, comma 3, del D.M. 19 aprile 2000, n. 145 ovvero provvedere al loro smaltimento ai sensi dell'art. 62.2 lett. u).

2. Al rinvenimento di oggetti di valore, beni o frammenti o ogni altro elemento diverso dai materiali di scavo e di demolizione, o per i beni provenienti da demolizione ma aventi valore scientifico, storico, artistico, archeologico o simili, si applica l'articolo 35 del capitolato generale d'appalto nonché quanto previsto dal successivo art. 68.

Articolo 44 - Spese contrattuali, imposte, tasse

1. Sono a carico dell'esecutore senza diritto di rivalsa:

- a) le spese contrattuali nonché le spese ad esse correlate quali, i bolli, le imposte, i diritti di segreteria e le tasse relative al perfezionamento e alla registrazione del contratto.

- b) le tasse e gli altri oneri per il conseguimento di autorizzazioni o nulla osta amministrativi o tecnici occorrenti per l'esecuzione dei lavori e la messa in funzione degli impianti;
- c) le tasse e gli altri oneri dovuti per occupazione temporanea di suolo pubblico, concessioni di cava, oneri di scarico, diritti di discarica ecc., direttamente o indirettamente connessi all'esecuzione dei lavori oggetto di appalto.

2. Ai sensi dell'art. 8 del D.M. LL.PP. 19 aprile 200, n. 145 se al termine dei lavori il valore dell'appalto risulta maggiore di quello originariamente previsto è obbligo dell'appaltatore provvedere all'assolvimento dell'onere tributario mediante pagamento delle maggiori imposte dovute sulla differenza. Se invece il valore dell'appalto risulta, al termine delle opere, di entità inferiore a quello originario, il Responsabile Unico del Procedimento, su richiesta dell'esecutore, rilascerà apposita dichiarazione ai fini del rimborso secondo le vigenti disposizioni fiscali delle maggiori imposte eventualmente pagate.

3. A carico dell'esecutore restano comunque tutte le imposte, tasse, diritti e gli altri oneri, che, direttamente o indirettamente gravano sull'esecuzione delle opere e sulle forniture oggetto dell'appalto.

4. Il presente contratto è soggetto all'imposta sul valore aggiunto (I.V.A.) nella misura stabilita dalla legge. Tutti gli importi citati nel presente Capitolato Speciale d'appalto si intendono I.V.A. esclusa.

Articolo 45 - Risoluzione del contratto – obbligo di ripiegamento

45.1 Cause e procedimento di risoluzione

1. Oltre alle altre ipotesi previste dalla Legge, dal Regolamento Generale sui Lavori Pubblici, dal contratto di appalto e dagli altri articoli del presente Capitolato, costituiscono grave inadempimento, grave irregolarità e/o grave ritardo ai sensi dell'art. 108 del D.Lgs. 18 aprile 2016, n. 50, le seguenti ipotesi elencate a mero titolo enunciativo e non esaustivo:

- a) **mancato inizio** effettivo dei lavori, (esclusi gli approntamenti di cantiere da non considerarsi effettivo inizio), trascorsi trenta giorni dal verbale di consegna;
- b) **sospensione dei lavori** unilaterale da parte dell'esecutore senza giustificato motivo per oltre 6 giorni naturali e consecutivi;
- c) **rallentamento dei lavori**, senza giustificato motivo, in misura tale da pregiudicare la realizzazione dei lavori nei termini previsti dal contratto;
- d) **mancato rispetto del cronoprogramma** dei lavori nei termini complessivi e parziali previsti nel Capitolato Speciale d'appalto e del presente contratto così come espressamente disciplinato dall'art. 23 del presente Capitolato;
- e) inadempimento accertato agli **ordini di servizio** impartiti dal Direttore Lavori relativi ai tempi ed alle modalità esecutive dei lavori;
- f) manifesta **incapacità o inidoneità**, anche solo legale, nell'esecuzione dei lavori;
- g) **perdita**, da parte dell'esecutore, **dei requisiti** per l'esecuzione dei lavori, quali il fallimento e l'irrogazione di misure sanzionatorie o cautelari che inibiscono la capacità di contrattare con la pubblica amministrazione;
- h) frode accertata dell'esecutore nell'esecuzione dei lavori;
- i) **inadempienza** accertata alle norme di legge sulla prevenzione degli **infortuni**, la **sicurezza** sul lavoro e le **assicurazioni** obbligatorie del personale dipendente;
- j) accertamento di subappalto abusivo, associazione in partecipazione, cessione anche parziale del contratto;
- k) **non rispondenza dei beni forniti e delle lavorazioni eseguite** alle specifiche di contratto e allo scopo dell'opera;
- l) proposta motivata del **coordinatore per la sicurezza** nella fase esecutiva ai sensi dell'articolo 92, comma 1, lettera e), del decreto legislativo 6 aprile 2008, n. 81;
- m) in tutti gli altri casi previsti dalla Legge, dal Regolamento Generale sui lavori pubblici dal contratto e dal presente Capitolato Speciale d'appalto;
- n) in tutte le altre ipotesi in cui si configuri un grave inadempimento, una grave irregolarità od un grave ritardo nella conduzione dei lavori.

2. Qualora il Direttore Lavori o il Responsabile Unico del Procedimento, ciascuno per le proprie competenze, accertino il verificarsi di una delle ipotesi sopraelencate (o altri casi per i quali l'inadempimento, l'irregolarità o il ritardo posto in essere dall'esecutore possano compromettere la buona uscita dei lavori) si procederà senza indugio alla risoluzione del **contratto seguendo il procedimento di cui all'artt. 108 del D.Lgs. 18 aprile 2016, n. 50.**

3. Qualora l'appaltatore non assolva agli obblighi previsti dall'art. 3 della Legge 13 agosto 2010, n. 136 relativi alla tracciabilità dei flussi finanziari inerenti all'appalto, il contratto d'appalto si risolverà di diritto ai sensi del comma 8 del medesimo art. 3.

4. Nei casi di risoluzione del contratto, la stessa avrà effetto dalla venuta a conoscenza all'appaltatore della decisione assunta dalla Stazione Appaltante mediante raccomandata A.R. da parte del Responsabile Unico del Procedimento ovvero mediante ordine di servizio del Direttore Lavori.

5. Contestualmente alla comunicazione della risoluzione verrà fissata la data (con preavviso di almeno venti giorni) nella quale avrà luogo l'accertamento dello stato di consistenza dei lavori ed eventualmente la data della visita dell'organo di collaudo per verificare l'accettabilità delle opere parzialmente eseguite.

6. In relazione a quanto sopra, alla data comunicata dalla Stazione Appaltante si fa luogo, in contraddittorio fra il Direttore Lavori e l'esecutore o suo rappresentante ovvero, in mancanza di questi, alla presenza di due testimoni, alla redazione dello stato di consistenza dei lavori di cui all'art.108, comma 6, del D.Lgs. 18 aprile 2016, n. 50, all'inventario dei materiali, delle attrezzature e dei mezzi d'opera esistenti in cantiere, nonché, nel caso di esecuzione d'ufficio, all'accertamento di quali di tali materiali, attrezzature e mezzi d'opera debbano essere mantenuti a disposizione della Stazione Appaltante per l'eventuale riutilizzo e alla determinazione del relativo costo. Con il verbale, in particolare, verrà accertata la corrispondenza tra quanto eseguito fino alla risoluzione del contratto e ammesso in contabilità e quanto previsto nel progetto approvato nonché nelle eventuali perizie di variante; è altresì accertata la presenza di eventuali opere, riportate nello stato di consistenza, ma non previste nel progetto approvato nonché nelle eventuali perizie di variante.

7. Sino alla data di presa in possesso del cantiere da parte della Stazione Appaltante la sicurezza dell'incolumità delle maestranze e dei terzi, la guardiania e la salvaguardia dei beni e dei manufatti ubicati all'interno del cantiere ricadono sotto la diretta responsabilità ed onere gratuito dell'esecutore.

45.2 Obblighi di ripiegamento dell'appaltatore successivi alla risoluzione

1. Nel caso di risoluzione del contratto l'esecutore dovrà provvedere, ai sensi dell'art. 108 del D.Lgs. 18 aprile 2016, n. 50, al ripiegamento dei cantieri già allestiti e allo sgombero delle aree di lavoro e relative pertinenze nel termine a tale fine assegnato dal Responsabile Unico del Procedimento o dal Direttore Lavori con la comunicazione di risoluzione, (o con successiva ed autonoma comunicazione). Nel caso di mancato rispetto del termine assegnato, la Stazione Appaltante provvede d'ufficio addebitando all'appaltatore i relativi oneri e spese. La Stazione Appaltante, in alternativa all'esecuzione di eventuali provvedimenti giurisdizionali cautelari, possessori o d'urgenza comunque denominati che inibiscano o ritardino il ripiegamento dei cantieri o lo sgombero delle aree di lavoro e relative pertinenze, può depositare cauzione in conto vincolato a favore dell'appaltatore o prestare fideiussione bancaria o polizza assicurativa con le modalità di cui all'articolo 93, comma 2, del Codice pari all'uno per cento del valore del contratto. Resta fermo il diritto dell'esecutore di agire per il risarcimento dei danni.

Articolo 46 - Rapporti economici nel caso di esecuzione d'ufficio

1. Nei casi di risoluzione del contratto e di successiva esecuzione d'ufficio, (come pure in caso di fallimento dell'esecutore), i rapporti economici tra la Stazione Appaltante e l'esecutore risolto (o con il curatore) sono definiti, con salvezza di ogni diritto e ulteriore azione della Stazione Appaltante, nel seguente modo:

- a) affidando i lavori a norma dell'art. 110 del D.Lgs. 18 aprile 2016, n. 50, oppure, in subordine, ponendo a base d'asta del nuovo appalto l'importo lordo dei lavori di completamento da eseguire d'ufficio in danno, risultante dalla differenza tra l'ammontare complessivo lordo dei lavori posti a base d'asta nell'appalto originario, (eventualmente incrementato per perizie lorde in corso d'opera oggetto di regolare atto di sottomissione o comunque approvate o accettate dalle parti), e l'ammontare lordo dei lavori eseguiti dall'esecutore inadempiente medesimo;
- b) ponendo a carico dell'appaltatore inadempiente:
 - 1) l'eventuale maggiore costo derivante dalla differenza tra importo netto di aggiudicazione del nuovo appalto per il completamento dei lavori e l'importo netto degli stessi risultante dall'aggiudicazione effettuata in origine all'esecutore inadempiente;
 - 2) l'eventuale maggiore costo derivato dalla ripetizione della gara di appalto eventualmente andata deserta, necessariamente effettuata con importo a base d'asta opportunamente maggiorato;
 - 3) l'eventuale maggiore onere per la Stazione Appaltante per effetto della tardata ultimazione dei lavori, delle nuove spese di gara e di pubblicità, delle maggiori spese tecniche di direzione, assistenza, contabilità e collaudo dei lavori, dei maggiori interessi per il finanziamento dei lavori, di ogni eventuale maggiore e diverso danno documentato, conseguente alla mancata tempestiva utilizzazione delle opere alla data prevista dal contratto originario.

Articolo 47 - Recesso

1. Ai sensi dell'art. 109 del D.Lgs. 18 aprile 2016, n. 50, alla Stazione Appaltante è riconosciuto il diritto di recedere in qualunque tempo dal contratto d'appalto previo il pagamento dei lavori eseguiti e del valore dei materiali utili esistenti in cantiere, oltre al decimo dell'importo delle opere non eseguite. Il decimo dell'importo delle opere non eseguite è calcolato sulla differenza tra l'importo dei quattro quinti del prezzo posto a base di gara, depurato del ribasso d'asta, e l'ammontare netto dei lavori eseguiti.

2. L'esercizio del diritto di recesso dovrà essere preceduto da formale comunicazione all'esecutore da darsi con un preavviso da parte del Responsabile Unico del Procedimento non inferiore a venti giorni, decorsi i quali la Stazione Appaltante prende in consegna i lavori ed effettua il collaudo dell'opera parzialmente eseguita.

3. I materiali il cui valore è riconosciuto dalla Stazione Appaltante a norma del comma 1 sono soltanto quelli già accettati dal Direttore Lavori prima della comunicazione del preavviso di cui al comma 2. La Stazione Appaltante può trattenere le opere provvisoriale e gli impianti che non siano in tutto o in parte asportabili ove li ritenga ancora utilizzabili. In tal caso essa corrisponde all'esecutore, per il valore delle opere e degli impianti non ammortizzato nel corso dei lavori eseguiti, un compenso da determinare nella minor somma fra il costo di costruzione e il valore delle opere e degli impianti al momento dello scioglimento del contratto.

4. Nell'ipotesi di cui al presente articolo l'esecutore deve rimuovere dai magazzini e dai cantieri i materiali non accettati dal Direttore Lavori e deve mettere i predetti magazzini e cantieri a disposizione della Stazione Appaltante nel termine stabilito; in caso contrario lo sgombero è effettuato d'ufficio e a sue spese.

DISPOSIZIONI PER LA CONSEGNA DELL'OPERA

Articolo 48 - Ultimazione dei lavori e gratuita manutenzione

1. Dopo la conclusione effettiva dell'opera la ditta appaltatrice ne deve dare comunicazione formale attraverso raccomandata A.R., anticipata a mezzo fax, ai sensi dell'art. 199 del d.P.R. 5 ottobre 2010, n. 207.
2. Entro 7 (sette) giorni dal ricevimento della comunicazione di cui al comma 1, pervenuta a mezzo fax, il Direttore Lavori, previo sopralluogo, deve redigere il **certificato di ultimazione dei lavori** effettuando i necessari accertamenti in contraddittorio con l'esecutore. Il certificato di ultimazione dei lavori dovrà essere rilasciato in doppio esemplare seguendo le stesse disposizioni previste per la redazione del verbale di consegna dei lavori.
3. Qualora dal sopralluogo di cui al comma 2 sia constatata dal Direttore Lavori l'effettiva ultimazione delle opere, gli effetti contrattuali del certificato di ultimazione, ai fini del computo dei giorni di eventuale ritardo, decorrerà sino alla data di ricevimento della comunicazione di cui al comma 1, (pervenuta a mezzo fax), di avvenuto completamento delle opere. Di tale data potrà esserne dato atto da parte del Direttore Lavori nel certificato di ultimazione lavori.
4. Senza che ciò possa compromettere alcuna eccezione da parte dell'Organo di Collaudo o da parte della Stazione Appaltante, entro trenta giorni dalla data di redazione del certificato di ultimazione dei lavori il Direttore Lavori ha la facoltà di procedere all'accertamento sommario della regolarità delle opere eseguite. Se eseguito, tale accertamento dovrà essere prospettato all'esecutore con un preavviso di almeno 3 giorni lavorativi e dovrà essere formalizzato con apposito verbale in contraddittorio con l'appaltatore stesso o, in sua assenza, con due testimoni.
5. Il certificato di ultimazione dei lavori di cui al comma 2, ovvero il verbale di accertamento sommario delle opere di cui al comma 4, potrà prevedere l'assegnazione di un termine perentorio, non superiore a sessanta giorni, per il completamento di lavorazioni di piccola entità, accertate da parte del Direttore Lavori come del tutto marginali e non incidenti sull'uso e sulla funzionalità dei lavori oggetto di appalto. Il mancato rispetto di questo termine comporta l'inefficacia del certificato di ultimazione e la necessità di redazione di nuovo certificato che accerti l'avvenuto completamento delle lavorazioni non completate.
6. Dalla data del verbale di ultimazione dei lavori decorre il periodo di gratuita manutenzione; tale periodo cessa con l'approvazione del Collaudo Provvisorio o del Certificato di Regolare Esecuzione da parte della Stazione Appaltante, da effettuarsi entro i termini di cui al successivo art. 76.

Articolo 49 - Presa in consegna dei lavori ultimati e collaudati

1. Dopo l'avvenuta redazione ed approvazione del Certificato di Collaudo, la Stazione Appaltante prende quanto prima in consegna l'opera liberando l'impresa dagli obblighi di guardiania, gratuita manutenzione e responsabilità civile verso terzi.
2. La presa in consegna dell'immobile deve avvenire entro 7 giorni lavorativi dalla data di approvazione del Certificato di Collaudo previa comunicazione formale all'esecutore con preavviso di almeno 48 ore. Tale atto può avvenire con semplice comunicazione unilaterale del Responsabile Unico del Procedimento in cui si specifica giorno ed ora della presa in consegna ovvero, se ritenuto necessario, con un verbale tra il Responsabile Unico del Procedimento e l'esecutore (o loro rappresentanti).
3. Anche comportamenti di fatto della Stazione Appaltante (quali il pieno ed incondizionato utilizzo dell'immobile successivo al collaudo provvisorio) non preceduti da atti formali esplicheranno l'effetto surrogatorio della presa in consegna dell'immobile se contraddistinti da una comunicazione dell'impresa (o della Stazione Appaltante) che dichiarano la cessazione degli obblighi di gratuita manutenzione, guardiania e responsabilità civile verso terzi.
4. Se ritenuto necessario, la Stazione Appaltante ha la facoltà di ritardare motivatamente la presa in consegna dell'immobile per un periodo massimo di due mesi dal rilascio del Certificato di Collaudo provvisorio. In questo caso all'esecutore è riconosciuto un prezzo forfetario pari al **0,1 per mille** dell'importo di contratto dei lavori per ogni giorno successivo al termine di cui al comma 2 a compensazione degli oneri di gratuita manutenzione, guardiania e responsabilità civile verso terzi.

RIFERIMENTI NORMATIVI , REGOLAMENTARI E PROTOCOLLI

Articolo 50 - Richiami normativi e regolamentari applicabili al contratto

1. Per quanto non espressamente previsto o specificato dal presente Capitolato Speciale e dal contratto, l'esecuzione dell'appalto si intende subordinato al rispetto delle seguenti leggi, regolamenti e norme che si intendono qui integralmente richiamate, conosciute ed accettate dall'Appaltatore:

- a. **Codice dei contratti pubblici di lavori** di cui al Decreto Legislativo 18 aprile 2016, n. 50 e s.m.i.;
- b. **Legge fondamentale sulle Opere Pubbliche** del 20 marzo 1865, n. 2248 allegato F (per quanto non abrogato);
- c. **Regolamento generale sui lavori pubblici** approvato con d.P.R. 5 ottobre 2010, n. 207, e s.m.i. per la parte non abrogata;
- d. **Capitolato Generale di Appalto** approvato con D.M. LL.PP. 19 aprile 2000, n. 145 (per quanto non abrogato);
- e. **Codice Civile** – libro IV, titolo III, capo VII "dell'appalto", artt. 1655-1677;
- f. le vigenti disposizioni di leggi, decreti e circolari ministeriali in materia di appalto di OO.PP.;
- g. tutte le disposizioni normative e retributive risultanti dai contratti collettivi di lavoro;
- h. delle leggi in materia di prevenzione e di lotta contro la delinquenza mafiosa;
- i. le norme tecniche del C.N.R., le norme U.N.I., le norme C.E.I. e tutte le norme modificative e/o sostitutive che venissero eventualmente emanate nel corso della esecuzione dei lavori;
- j. Leggi, decreti, regolamenti e le circolari vigenti nella Regione e nella Provincia nella quale devono essere eseguite le opere oggetto dell'appalto;
- k. Ordinanze e regolamenti comunali compresi quelli relativi alla limitazione dei cantieri e delle attività rumorose.
- l. Protocollo
- m. Protocollo